

ФЕДЕРАЛЬНАЯ СЛУЖБА ГОСУДАРСТВЕННОЙ СТАТИСТИКИ
Территориальный орган
Федеральной службы государственной статистики
по Псковской области
(Псковстат)

**ПСКОВСКИЙ СТАТИСТИЧЕСКИЙ
ЕЖЕГОДНИК**

Статистический сборник

ТОМ II

**ПСКОВ
2011**

УДК 311(470.25)
ББК 65.9 (2Рос-4Пск)-05
П86

Редакционный Совет:

Г.Е. Калистратова – председатель редакционного Совета
В.Г. Валиуллина, Г.Р. Кельчевская, С.Н. Синюк, Е.В. Федорова

Псковский статистический ежегодник. 2011: Стат. сб. В 2 т.
П86 Т.2 / Псковстат - П., 2011. – 218 с.

В сборнике представлена информация о социально-экономическом положении Псковской области в 2010 году в сравнении с предыдущими годами. В основном показатели приведены за 2000, 2005, 2007, 2008, 2009, 2010 годы. В сборник включено более 400 таблиц, характеризующих развитие экономики области в целом, а также отдельных видов экономической деятельности.

Данные рассчитаны в соответствии с принципами современной методологии, что позволяет сопоставить их с международными показателями.

Для высшего управленческого персонала, руководителей и работников предприятий и организаций, научных, предпринимательских и банковских кругов, профессорско-преподавательского состава, аспирантов и студентов экономических вузов, других заинтересованных пользователей.

УДК 311(470.25)
ББК 65.9 (2Рос-4Пск)-05

© Территориальный орган
Федеральной службы
государственной статистики
по Псковской области,
2011

E-mail: pskovstat@pskv.fsgs.ru
<http://pskovstat.gks.ru>

ПРЕДИСЛОВИЕ

Настоящий сборник является наиболее полным ежегодным изданием Территориального органа Федеральной службы государственной статистики по Псковской области, отражающим явления и процессы, происходящие в экономической и социальной жизни области.

Приведены данные, отражающие демографические процессы, проблемы занятости и безработицы, денежные доходы населения. Помещена информация о социальной сфере, науке, инновациях и информационных технологиях, финансовом состоянии, инвестициях, ценах и тарифах. Представлены сведения о валовом региональном продукте. Один из разделов сборника содержит общую характеристику предприятий и организаций, информацию о деятельности организаций с участием иностранного капитала.

Публикуется информация о деятельности организаций добывающих, обрабатывающих производств и производств, осуществляющих производство и распределение электроэнергии, газа и воды. Часть материалов сборника освещает положение в организациях отдельных видов экономической деятельности - сельском и лесном хозяйстве, строительстве, транспорте.

Сборник подготовлен Псковстатом на основе данных, получаемых от предприятий и организаций, населения путем проведения переписей, выборочных обследований и других форм статистического наблюдения, данных Главного управления Банка России по Псковской области, Псковского отделения Сбербанка России, Государственного финансового управления Псковской области, УВД Псковской области, Псковской таможни, органов исполнительной власти субъекта Российской Федерации и местного самоуправления городских округов и муниципальных районов.

По отдельным показателям данные за предыдущие годы уточнены по сравнению с опубликованными ранее, данные за 2010 год в отдельных случаях являются предварительными.

ОТВЕТСТВЕННЫЕ ЗА РАЗДЕЛЫ СБОРНИКА

Основные социально-экономические характеристики Псковской области; финансы; цены и тарифы	Кельчевская Г.Р.	79-09-70
Население; здравоохранение	Кузнецова Т.И.	79-09-75
Уровень жизни населения	Кузнецова Т.И. Гарновская С.Л. Нейжмак О.Н.	79-09-75 79-09-72 79-09-78
Труд; образование; культура, туризм и отдых; правонарушения; научные исследования и инновации; информационные и коммуникационные технологии; торговля и услуги; внешне-экономическая деятельность	Гарновская С.Л.	79-09-72
Показатели региональных счетов; основные фонды; предприятия и организации; добыча полезных ископаемых, обрабатывающие производства, производство и распределение электроэнергии, газа и воды	Федорова Е.В.	79-09-71
Охрана окружающей среды; сельское и лесное хозяйство; строительство; транспорт; связь	Нейжмак О.Н.	79-09-78
Инвестиции	Нейжмак О.Н. Кельчевская Г.Р.	79-09-78 79-09-70

СОКРАЩЕНИЯ

тыс. – тысяча
млн. – миллион
млрд. – миллиард
мм – миллиметр
м – метр
пог.м - погонный метр
м² - квадратный метр
м³ - метр кубический
км – километр
км² - квадратный километр
г – грамм
кг – килограмм
т – тонна

экз. – экземпляр
т-км - тонно-километр
л - литр
дкл - декалитр
га - гектар
кВт - киловатт
кВт.ч - киловатт-час
Гкал - гигакалория
г. - год
долл. - доллар
руб. - рубль
р. - раз
шт. - штука

В сборнике приняты условные обозначения:

- явление отсутствует;
- ... данных не имеется;
- 0,0 величина является меньше единицы измерения.

В отдельных случаях незначительные расхождения между итогом и суммой слагаемых объясняются округлением данных.

СОДЕРЖАНИЕ

Стр.

ПРЕДПРИЯТИЯ И ОРГАНИЗАЦИИ

ОБЩАЯ ХАРАКТЕРИСТИКА ПРЕДПРИЯТИЙ И ОРГАНИЗАЦИЙ

Оборот организаций..... 17

**ДЕЯТЕЛЬНОСТЬ ОРГАНИЗАЦИЙ
С УЧАСТИЕМ ИНОСТРАННОГО КАПИТАЛА**Основные показатели деятельности организаций с участием
иностранным капиталом 19Основные показатели деятельности организаций с участием иностранного
капитала по видам экономической деятельности в 2010 году 19Число организаций Псковской области с участием иностранного капитала
отдельных стран на конец 2010 года..... 20

Методологические пояснения..... 22

**ДОБЫЧА ПОЛЕЗНЫХ ИСКОПАЕМЫХ,
ОБРАБАТЫВАЮЩИЕ ПРОИЗВОДСТВА,
ПРОИЗВОДСТВО И РАСПРЕДЕЛЕНИЕ ЭЛЕКТРОЭНЕРГИИ, ГАЗА И ВОДЫ****ОБЩЕЭКОНОМИЧЕСКИЕ ПОКАЗАТЕЛИ**

Индексы производства по видам экономической деятельности 25

Объем отгруженных товаров собственного производства, выполненных работ и
услуг собственными силами по видам экономической деятельности 27Объем отгруженных товаров собственного производства, выполненных работ и
услуг собственными силами по видам экономической деятельности по формам
собственности в 2010 году 29Уровень использования среднегодовой производственной мощности
организаций по выпуску отдельных видов продукции 31**ДОБЫЧА ПОЛЕЗНЫХ ИСКОПАЕМЫХ**

Добыча полезных ископаемых» 31

ОБРАБАТЫВАЮЩИЕ ПРОИЗВОДСТВА

Производство отдельных видов пищевых продуктов, включая напитки 31

Производство отдельных видов продукции текстильного и швейного
производства..... 32Производство отдельных видов продукции целлюлозно – бумажного
производства, издательской и полиграфической деятельности; обработки
древесины и производства изделий из дерева 32

ПРОИЗВОДСТВО И РАСПРЕДЕЛЕНИЕ ЭЛЕКТРОЭНЕРГИИ, ГАЗА И ВОДЫ

Электробаланс	33
Методологические пояснения	33

СЕЛЬСКОЕ И ЛЕСНОЕ ХОЗЯЙСТВО**ОСНОВНЫЕ ПОКАЗАТЕЛИ СЕЛЬСКОГО ХОЗЯЙСТВА**

Продукция сельского хозяйства по категориям хозяйств	38
Структура продукции сельского хозяйства по категориям хозяйств	39
Индексы производства продукции сельского хозяйства по категориям хозяйств	39
Структура производства основных видов сельскохозяйственной продукции по категориям хозяйств	40
Реализация основных сельскохозяйственных продуктов	40
Основные показатели деятельности сельскохозяйственных организаций	41
Производство основных видов сельскохозяйственной продукции в хозяйствах населения	42
Производство основных видов сельскохозяйственной продукции в крестьянских (фермерских) хозяйствах	42

МАТЕРИАЛЬНО-ТЕХНИЧЕСКАЯ БАЗА СЕЛЬСКОГО ХОЗЯЙСТВА

Обеспеченность сельскохозяйственных организаций тракторами и комбайнами ...	43
Внесение минеральных удобрений под посевы в сельскохозяйственных организациях	44
Внесение органических удобрений под посевы в сельскохозяйственных организациях	44
Проведение работ по химической мелиорации в сельскохозяйственных организациях	45

РАСТЕНИЕВОДСТВО

Посевные площади сельскохозяйственных культур	45
Посевные площади сельскохозяйственных культур по категориям хозяйств в 2010 году	46
Валовой сбор продуктов растениеводства	47
Урожайность сельскохозяйственных культур	47

ЖИВОТНОВОДСТВО

Поголовье скота	48
Поголовье скота по категориям хозяйств на конец 2010 года	48
Структура поголовья скота по категориям хозяйств	49

	Стр.
Поголовье птицы.....	49
Производство основных продуктов животноводства	50
Производство скота и птицы на убой по отдельным видам	50
Расход кормов в животноводстве	50
Продуктивность скота и птицы.....	51
ПРОДОВОЛЬСТВЕННЫЕ РЕСУРСЫ И ИХ ИСПОЛЬЗОВАНИЕ	
Ресурсы и использование основных продуктов в 2010 году.....	51
ЛЕСОЗАГОТОВКИ	
Проведение основных работ в лесном хозяйстве	52
Лесные пожары	52
Основные показатели по виду экономической деятельности «Лесозаготовки»	53
Производство отдельных видов продукции по виду экономической деятельности «Лесозаготовки»	53
Методологические пояснения.....	54
СТРОИТЕЛЬСТВО	
ДЕЯТЕЛЬНОСТЬ СТРОИТЕЛЬНЫХ ОРГАНИЗАЦИЙ	
Число действующих строительных организаций.....	59
Объем работ, выполненных по виду экономической деятельности «Строительство»	59
Объем работ, выполненных по виду экономической деятельности «Строительство» организациями различных форм собственности	60
МАТЕРИАЛЬНО-ТЕХНИЧЕСКАЯ БАЗА	
Структура основных фондов коммерческих организаций по виду деятельности «Строительство»	60
Состояние основных строительных машин в организациях, относящихся к виду экономической деятельности «Строительство»	61
ВВОД В ДЕЙСТВИЕ ОТДЕЛЬНЫХ ПРОИЗВОДСТВЕННЫХ МОЩНОСТЕЙ	
Ввод в действие отдельных производственных мощностей за счет нового строительства, расширения и реконструкции.....	61
ЖИЛИЩНОЕ И СОЦИАЛЬНО-КУЛЬТУРНОЕ СТРОИТЕЛЬСТВО	
Ввод в действие жилых домов.....	62

Содержание

	Стр.
Индексы ввода в действие жилых домов.....	63
Ввод в действие жилых домов в городах и поселках городского типа и сельской местности.....	63
Ввод в действие жилых домов организациями различных форм собственности.....	64
Число построенных квартир и их средний размер.....	64
Ввод в действие объектов социально–культурного назначения	65
Методологические пояснения	66

ТРАНСПОРТ

Основные показатели транспорта	69
--------------------------------------	----

ГРУЗОВЫЕ ПЕРЕВОЗКИ

Перевозки грузов по видам транспорта общего пользования	70
Структура перевозок грузов по видам транспорта общего пользования	71
Грузооборот по видам транспорта общего пользования.....	72
Перевозки грузов и грузооборот автомобильного транспорта организаций всех видов экономической деятельности	72
Перевозки грузов предпринимателями (физическими лицами), имеющими лицензии на осуществление коммерческих перевозок автомобильным транспортом	72

ПАССАЖИРСКИЕ ПЕРЕВОЗКИ

Перевозки пассажиров по видам транспорта общего пользования	73
Перевозки пассажиров транспортом общего пользования по видам сообщения	73
Основные показатели работы городского автобусного транспорта	74
Основные показатели работы пригородного и междугородного автобусного транспорта.....	74
Выполнение расписания движения пассажирских автобусов	75
Пассажирооборот по видам транспорта общего пользования	76

ПУТИ СООБЩЕНИЯ

Протяженность путей сообщения.....	76
Густота путей сообщения	77
Густота перевозок пассажиров по видам путей сообщения.....	77

АВАРИЙНОСТЬ НА ТРАНСПОРТЕ

Число дорожно-транспортных происшествий и пострадавших в них.....	78
Методологические пояснения	79

СВЯЗЬ

Основные показатели связи общего пользования	83
Удельный вес объема отдельных видов связи в общем объеме услуг связи	84
Удельный вес объема отдельных видов связи в общем объеме услуг связи, оказанных населению	85
Основные показатели развития почтовой связи	86
Объем основных услуг почтовой связи	86
Основные показатели развития телефонной связи общего пользования и подвижной связи	87
Основные показатели развития звукового проводного вещания	89
Охват населения телевизионным вещанием в 2010 году	90
Охват населения радиовещанием	91
Методологические пояснения	91

ИНФОРМАЦИОННЫЕ И КОММУНИКАЦИОННЫЕ ТЕХНОЛОГИИ

Число организаций, использовавших информационные и коммуникационные технологии	95
Персональные компьютеры в организациях	95
Число организаций, имевших Web – сайты и использовавших специальные программные средства	96
Распределение затрат на информационные и коммуникационные технологии по видам	97
Затраты организаций на информационные и коммуникационные технологии по видам экономической деятельности в 2010 году	97
Персональные компьютеры в организациях по видам экономической деятельности в 2010 году	102
Методологические пояснения	104

ТОРГОВЛЯ И УСЛУГИ**ОСНОВНЫЕ ПОКАЗАТЕЛИ ДЕЯТЕЛЬНОСТИ
ОРГАНИЗАЦИЙ ТОРГОВЛИ**

Оборот и среднегодовая численность работников организаций торговли	107
Структура затрат на производство и продажу продукции (товаров, работ, услуг) организаций оптовой, розничной торговли и по ремонту автотранспортных средств, бытовых изделий и предметов личного пользования	108

РОЗНИЧНАЯ ТОРГОВЛЯ

Оборот розничной торговли.....	108
Оборот розничной торговли по формам торговли.....	109
Оборот розничной торговли по типам хозяйствующих субъектов	110
Индексы физического объема оборота розничной торговли	110
Структура оборота розничной торговли	111
Распределение оборота розничной торговли по формам собственности.....	111
Товарная структура оборота розничной торговли	112
Продажа алкогольных напитков и пива	114
Качество отечественных и импортных товаров, поступивших в организации торговли.....	114
Оборот общественного питания.....	116
Оборот общественного питания по типам хозяйствующих субъектов.....	116
Индекс предпринимательской уверенности в розничной торговле.....	117
Оценка общей экономической ситуации в розничной торговле.....	118
Факторы, ограничивающие деловую активность организаций розничной торговли в 2010 году	119

ОПТОВАЯ ТОРГОВЛЯ

Оборот оптовой торговли.....	120
------------------------------	-----

УСЛУГИ

Объем платных услуг населению	120
Индексы физического объема платных услуг населению по видам	121
Структура платных услуг населению.....	121
Объем бытовых услуг населению	122
Индексы физического объема бытовых услуг населению по видам.....	122
Структура бытовых услуг населению	123
Методологические пояснения	124

ФИНАНСЫ**ГОСУДАРСТВЕННЫЕ ФИНАНСЫ**

Консолидированный бюджет Псковской области	130
Структура расходов консолидированного бюджета области на социально-культурные мероприятия	131
Исполнение расходной части консолидированного бюджета Псковской области в 2010 году	132

	Стр.
Задолженность по налогам и сборам в консолидированный бюджет Российской Федерации	133
Поступление платежей за счет единого социального налога, страховых взносов на обязательное пенсионное страхование в Российской Федерации, а так же средств в счет погашения недоимки, пеней и штрафов по страховым взносам в государственные внебюджетные фонды	136
Задолженность по единому социальному налогу, страховым взносам на обязательное пенсионное страхование и платежам в государственные внебюджетные фонды	137
Поступление и расходование средств Пенсионного фонда	138
Поступление и расходование средств Фонда социального страхования	140
Поступление и расходование средств Фонда обязательного медицинского страхования	141

ДЕНЕЖНО-КРЕДИТНАЯ СИСТЕМА

Кредиты, депозиты и прочие размещенные средства, предоставленные организациям, физическим лицам и кредитным организациям	142
Задолженность по кредитам, предоставленным кредитными организациями юридическим лицам	143
Задолженность по кредитам, предоставленным кредитными организациями физическим лицам	143
Основные показатели деятельности кредитных организаций	144
Вклады (депозиты) физических лиц на рублевых и валютных счетах в учреждениях Сберегательного Банка Российской Федерации.....	144

ФИНАНСОВЫЕ РЕЗУЛЬТАТЫ И

ПЛАТЕЖЕСПОСОБНОСТЬ ОРГАНИЗАЦИЙ

Сальдированный финансовый результат (прибыль минус убыток) деятельности организаций по видам экономической деятельности.....	145
Удельный вес убыточных организаций по видам экономической деятельности.....	146
Сумма убытка по видам экономической деятельности.....	148
Структура оборотных активов организаций по основным видам экономической деятельности в 2010 году.....	149
Структура затрат на производство и продажу продукции (товаров, работ, услуг) по основным видам экономической деятельности в 2010 году.....	151
Отдельные показатели платежеспособности и финансовой устойчивости организаций по основным видам экономической деятельности в 2010 году.....	152
Рентабельность проданных товаров, продукции (работ, услуг) организаций по видам экономической деятельности	153
Рентабельность активов организаций по видам экономической деятельности	153

СОСТОЯНИЕ ВЗАИМОРАСЧЕТОВ В ОРГАНИЗАЦИЯХ ПО ВИДАМ ЭКОНОМИЧЕСКОЙ ДЕЯТЕЛЬНОСТИ

Задолженность организаций по основным видам экономической деятельности в 2010 году	156
Структура суммарной задолженности по обязательствам организаций по основным видам экономической деятельности в 2010 году	158
Распределение кредиторской и дебиторской задолженности организаций по основным видам экономической деятельности в 2010 году	159
Просроченная кредиторская задолженность организаций по основным видам экономической деятельности в 2010 году	160
Просроченная дебиторская задолженность организаций по основным видам экономической деятельности в 2010 году	161
Превышение просроченной кредиторской задолженности над просроченной дебиторской задолженностью организаций по основным видам экономической деятельности в 2010 году	162
Задолженность покупателей по основным видам экономической деятельности в 2010 году	164
Распределение организаций, имевших просроченную задолженнность покупателей, по основным видам экономической деятельности в 2010 году	165
Задолженность поставщикам по основным видам экономической деятельности в 2010 году	166
Распределение организаций, имевших просроченную задолженнность поставщикам, по основным видам экономической деятельности в 2010 году	167
Просроченная задолженность организаций по заработной плате	168
Методологические пояснения	169

ИНВЕСТИЦИИ

ИНВЕСТИЦИИ В НЕФИНАНСОВЫЕ АКТИВЫ

Инвестиции в нефинансовые активы	175
Инвестиции в основной капитал	176
Индексы физического объема инвестиций в основной капитал	176
Структура инвестиций в основной капитал по формам собственности	177
Инвестиции в основной капитал по видам экономической деятельности	179
Структура инвестиций в основной капитал по источникам финансирования	181

ФИНАНСОВЫЕ ВЛОЖЕНИЯ

Финансовые вложения организаций по видам экономической деятельности	182
---	-----

	Стр.
ИНОСТРАННЫЕ ИНВЕСТИЦИИ	
Поступление иностранных инвестиций по типам.....	183
Поступление иностранных инвестиций по видам экономической деятельности.....	184
Поступление иностранных инвестиций по странам-инвесторам	185
Методологические пояснения.....	186
ЦЕНЫ И ТАРИФЫ	
Индексы потребительских цен и цен производителей	189
ИНДЕКСЫ ПОТРЕБИТЕЛЬСКИХ ЦЕН И СРЕДНИЕ ПОТРЕБИТЕЛЬСКИЕ ЦЕНЫ НА ТОВАРЫ И УСЛУГИ	
Индексы потребительских цен (тарифов) на продовольственные, непродовольственные товары и услуги	190
Индексы потребительских цен на отдельные группы продовольственных товаров.....	191
Индексы потребительских цен на отдельные группы непродовольственных товаров	192
Индексы потребительских цен (тарифов) на отдельные группы услуг	193
Средние потребительские цены на отдельные виды продовольственных товаров.....	194
Средние потребительские цены на отдельные виды непродовольственных товаров	195
Средние потребительские цены (тарифы) на отдельные виды услуг	197
ИНДЕКСЫ ЦЕН И СРЕДНИЕ ЦЕНЫ НА РЫНКЕ ЖИЛЬЯ	
Индексы цен на первичном и вторичном рынках жилья	199
Средние цены на первичном и вторичном рынках жилья	199
ИНДЕКСЫ ЦЕН И СРЕДНИЕ ЦЕНЫ ПРОИЗВОДИТЕЛЕЙ	
Индексы цен производителей по видам экономической деятельности	200
Индексы цен производителей на отдельные виды промышленных товаров	201
Индексы цен на приобретенные промышленными организациями основные виды топливно-энергетических ресурсов.....	202
Индексы цен производителей сельскохозяйственной продукции.....	202
Средние цены производителей сельскохозяйственной продукции.....	203
Индексы цен строительной продукции	204
Индексы тарифов на грузовые перевозки автомобильным транспортом	205
Индексы тарифов на услуги связи для юридических лиц	205
Методологические пояснения.....	206

Стр.**ВНЕШНЕЭКОНОМИЧЕСКАЯ ДЕЯТЕЛЬНОСТЬ**

Внешняя торговля Псковской области.....	211
Товарная структура экспорта.....	211
Товарная структура импорта.....	212
Экспорт основных товаров.....	213
Импорт основных товаров.....	214
Экспорт услуг Псковской области по основным видам.....	216
Импорт услуг Псковской области по основным видам.....	217
Методологические пояснения.....	218

ПРЕДПРИЯТЯ И ОРГАНИЗАЦИИ

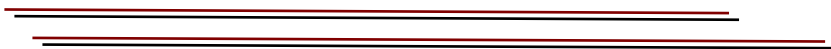

ОБЩАЯ ХАРАКТЕРИСТИКА ПРЕДПРИЯТИЙ И ОРГАНИЗАЦИЙ*Оборот организаций.....17***ДЕЯТЕЛЬНОСТЬ ОРГАНИЗАЦИЙ
С УЧАСТИЕМ ИНОСТРАННОГО КАПИТАЛА***Основные показатели деятельности
организаций с участием иностранного капитала19**Основные показатели деятельности
организаций с участием иностранного капитала
по видам экономической деятельности в 2010 году.....19**Число организаций Псковской области с участием
иностранного капитала отдельных стран
на конец 2010 года.....20**Методологические пояснения22*

ОБЩАЯ ХАРАКТЕРИСТИКА ПРЕДПРИЯТИЙ И ОРГАНИЗАЦИЙ

ОБОРОТ ОРГАНИЗАЦИЙ

(в фактически действовавших ценах; миллионов рублей)

	2005	2007	2008	2009	2010
Всего	81919	119313	154669	157062	176707
из него:					
сельское хозяйство, охота и лесное хозяйство	2652	3157	4678	4100	4938
рыболовство, рыбоводство	76,1	68,5	92,3	92,7	126
добыча полезных ископаемых	94,0	203	398	374	304
обрабатывающие производства	23698	40654	47858	36137	45734
из него:					
производство пищевых продуктов, включая напитки, табака	8099	12583	14792	14212	16041
текстильное и швейное производство	1200	1590	1609	1216	1475
производство кожи, изделий из кожи и производство обуви	314	410	447	552	627
обработка древесины и производство изделий из дерева	369	517	591	489	767
целлюлозно-бумажное производство; издательская и полиграфическая деятельность	196	583	601	342	536
химическое производство	6,0	28,8	36,7	36,8	25,7
производство резиновых и пластмассовых изделий	281	694	966	949	1192
производство прочих неметаллических минеральных продуктов	1359	2741	3054	2185	2531
металлургическое производство и производство готовых металлических изделий	1088	830	1987	1806	3698
производство машин и оборудования ¹⁾	1853	3653	4617	2514	4489
производство электрооборудования, электронного и оптического оборудования	5761	11343	12616	10639	12326
производство транспортных средств и оборудования	231	1324	209	95,6	275
прочие производства	1413	4298	6305	1093	1751

*Предприятия и организации***Продолжение**

	2005	2007	2008	2009	2010
производство и распределение электроэнергии, газа и воды	6246	8966	10846	12542	15650
строительство	4973	7254	10066	6982	7504
оптовая и розничная торговля; ремонт автотранспортных средств, мотоциклов, бытовых изделий и предметов личного пользования	32071	40570	59099	77704	68315
в том числе:					
торговля автотранспортными средствами и мотоциклами, их техническое обслуживание и ремонт	5518	6982	9394	8535	7098
оптовая торговля, включая торговлю через агентов, кроме торговли автотранспортными средствами и мотоциклами	17415	21999	27576	30500	34606
розничная торговля, кроме торговли автотранспортными средствами и мотоциклами; ремонт бытовых изделий и предметов личного пользования	9138	11589	22129	38669	26611
гостиницы и рестораны	635	1019	1187	1033	2190
транспорт и связь	8676	13379	15556	13599	16461
из него:					
связь	1862	2609	3312	3637	4306
операции с недвижимым имуществом, аренда и предоставление услуг	1333	2255	2752	2211	8692
государственное управление и обеспечение военной безопасности; обязательное социальное обеспечение	102	23,7	15,7	19,1	177
образование	344	527	729	790	895
здравоохранение и предоставление социальных услуг	366	594	739	855	2575
предоставление прочих коммунальных, социальных и персональных услуг	620	595	595	565	2882

¹⁾ Без производства оружия и боеприпасов.

ДЕЯТЕЛЬНОСТЬ ОРГАНИЗАЦИЙ С УЧАСТИЕМ ИНОСТРАННОГО КАПИТАЛА

ОСНОВНЫЕ ПОКАЗАТЕЛИ ДЕЯТЕЛЬНОСТИ ОРГАНИЗАЦИЙ С УЧАСТИЕМ ИНОСТРАННОГО КАПИТАЛА

(включая филиалы)

	2005	2007	2008	2009	2010
Число действующих организаций (на конец года)	149	181	181	182	194
Среднесписочная численность работников (без внешних совместителей), человек	10586	9780	8228	7359	7163
Оборот организаций, тыс. руб.	3652237	11063348	12517381	10715392	19310465

ОСНОВНЫЕ ПОКАЗАТЕЛИ ДЕЯТЕЛЬНОСТИ ОРГАНИЗАЦИЙ С УЧАСТИЕМ ИНОСТРАННОГО КАПИТАЛА ПО ВИДАМ ЭКОНОМИЧЕСКОЙ ДЕЯТЕЛЬНОСТИ в 2010 году

(включая филиалы)

	Число действующих организаций (на конец года)	Среднесписочная численность работников (без внешних совместителей), человек	Оборот организаций, тыс. рублей
Всего	194	7163	19310465
в том числе:			
сельское хозяйство, охота и лесное хозяйство	16	191	597907
обрабатывающие производства	43	3311	5760203
строительство	8	136	618926
оптовая и розничная торговля; ремонт автотранспортных средств, мотоциклов, бытовых изделий и предметов личного пользования	70	669	5788421

*Предприятия и организации***Продолжение**

	Число действующих организаций (на конец года)	Среднесписочная численность работников (без внешних совместителей), человек	Оборот организаций, тыс. рублей
транспорт и связь	30	1526	3270941
операции с недвижимым имуществом, аренда и предоставление услуг	16	40	66578
другие виды экономической деятельности	11	1290	3207489

**ЧИСЛО ОРГАНИЗАЦИЙ ПСКОВСКОЙ ОБЛАСТИ
С УЧАСТИЕМ ИНОСТРАННОГО КАПИТАЛА ОТДЕЛЬНЫХ СТРАН
на конец 2010 года**

	Число организаций
Страны дальнего зарубежья	
Австрия	1
Великобритания	1
Венгрия	1
Вьетнам	1
Германия	8
Дания	2
Ирландия	2
Кипр	5
Латвия	83
Литва	5
Нигерия	1
Норвегия	1
Сан-Марино	2
Сейшелы	4
США	3
Турция	1
Хорватия	1

Предприятия и организации

Продолжение	
	Число организаций
Чешская Республика	1
Швеция	6
Эстония	21
Страны СНГ	
Беларусь	14
Молдова	1
Украина	1

МЕТОДОЛОГИЧЕСКИЕ ПОЯСНЕНИЯ

В **оборот организаций** включается стоимость отгруженных товаров собственного производства, выполненных работ и услуг собственными силами, а также выручка от продажи приобретенных на стороне товаров (без налога на добавленную стоимость, акцизов и других аналогичных платежей).

Данные по этому показателю представляют совокупность организаций с соответствующим основным видом деятельности и отражают коммерческую деятельность организаций.

В соответствии с Федеральным законом от 9.07.99 №160-ФЗ «Об иностранных инвестициях в Российской Федерации» российская коммерческая организация получает статус **коммерческой организации с иностранными инвестициями** (с участием иностранного капитала) со дня вхождения в состав ее участников иностранного инвестора.

Отдельные организации имеют в уставном капитале вносы от инвесторов нескольких стран.

Данные приведены без микропредприятий.

**ДОБЫЧА ПОЛЕЗНЫХ ИСКОПАЕМЫХ,
ОБРАБАТЫВАЮЩИЕ ПРОИЗВОДСТВА,
ПРОИЗВОДСТВО И РАСПРЕДЕЛЕНИЕ
ЭЛЕКТРОЭНЕРГИИ, ГАЗА И ВОДЫ**



***Добыча полезных ископаемых, обрабатывающие производства,
производство и распределение электроэнергии, газа и воды***

ОБЩЕЭКОНОМИЧЕСКИЕ ПОКАЗАТЕЛИ

<i>Индексы производства по видам экономической деятельности</i>	25
<i>Объем отгруженных товаров собственного производства, выполненных работ и услуг собственными силами по видам экономической деятельности</i>	27
<i>Объем отгруженных товаров собственного производства, работ и услуг собственными силами по видам экономической деятельности по формам собственности в 2010 году</i>	29
<i>Уровень использования среднегодовой производственной мощности организаций по выпуску отдельных видов продукции</i>	31

ДОБЫЧА ПОЛЕЗНЫХ ИСКОПАЕМЫХ

<i>Добыча полезных ископаемых</i>	31
---	----

ОБРАБАТЫВАЮЩИЕ ПРОИЗВОДСТВА

<i>Производство отдельных видов пищевых продуктов, включая напитки</i>	31
<i>Производство отдельных видов продукции текстильного и швейного производства</i>	32
<i>Производство отдельных видов продукции целлюлозно-бумажного производства, издательской и полиграфической деятельности; обработки древесины и производства изделий из дерева</i>	32

**ПРОИЗВОДСТВО И РАСПРЕДЕЛЕНИЕ ЭЛЕКТРОЭНЕРГИИ,
ГАЗА И ВОДЫ**

<i>Электробаланс</i>	33
<i>Методологические пояснения</i>	33

*Добыча полезных ископаемых, обрабатывающие производства,
производство и распределение электроэнергии, газа и воды*

ОБЩЕЭКОНОМИЧЕСКИЕ ПОКАЗАТЕЛИ

ИНДЕКСЫ ПРОИЗВОДСТВА ПО ВИДАМ ЭКОНОМИЧЕСКОЙ ДЕЯТЕЛЬНОСТИ¹⁾ (в процентах к предыдущему году)

	2000	2005	2007	2008	2009	2010
<i>Индекс промышленного производства</i>	<i>108,5</i>	<i>98,7</i>	<i>108,0</i>	<i>105,1</i>	<i>89,6</i>	<i>116,9</i>
Добыча полезных ископаемых из нее:	104,1	64,2	127,9	112,2	150,6	99,9
добыча полезных ископаемых, кроме топливно-энергетических	113,3	64,1	131,9	116,5	150,6	97,2
Обрабатывающие производства	112,0	99,3	108,9	105,1	86,0	117,9
из них:						
производство пищевых продуктов, включая напитки, и табака	95,0	96,9	106,2	105,5	89,6	103,0
текстильное и швейное производство	129,5	99,6	78,8	100,7	67,0	102,8
производство кожи, изделий из кожи и производство обуви	119,6	108,3	105,8	113,0	105,7	103,0
обработка древесины и производство изделий из дерева	103,5	97,1	107,8	110,2	74,8	125,7
целлюлозно-бумажное производство, издательская и полиграфическая деятельность	117,4	85,0	152,9	124,2	94,2	106,1
химическое производство	105,9	45,5	87,8	-	-	-
производство резиновых и пластмассовых изделий	187,4	124,9	88,6	120,1	62,5	125,2
производство прочих неметаллических минеральных продуктов	159,9	110,8	102,3	98,9	101,0	110,2

*Добыча полезных ископаемых, обрабатывающие производства,
производство и распределение электроэнергии, газа и воды*

Продолжение

	2000	2005	2007	2008	2009	2010
металлургическое производство и производство готовых металлических изделий	92,1	119,9	131,6	97,2	101,2	176,8
производство машин и оборудования	92,9	80,4	122,3	116,4	85,0	158,3
производство электрооборудования, электронного и оптического оборудования	126,5	110,4	129,2	106,4	70,6	108,1
производство транспортных средств и оборудования	73,4	92,2	-	-	-	171,1
прочие производства	141,6	96,2	107,9	110,4	98,0	129,5
Производство и распределение электроэнергии, газа и воды	101,9	97,6	94,1	102,7	98,9	113,6
из него:						
производство, передача и распределение электроэнергии, газа, пара и горячей воды	101,9	97,6	94,1	102,7	98,9	113,6
из него:						
производство, передача и распределение электроэнергии	105,6	94,3	92,1	109,6	98,2	120,6
производство, передача и распределение пара и горячей воды (тепловой энергии)	96,3	100,4	95,2	99,0	99,4	108,2

¹⁾ Данные за 2007-2009 года уточнены в связи с осуществлением ретроспективного пересчета индексов производства на основе нового (2008) базисного года, внедрением Общероссийского классификатора продукции по видам экономической деятельности (ОКПД).

*Добыча полезных ископаемых, обрабатывающие производства,
производство и распределение электроэнергии, газа и воды*

**ОБЪЕМ ОТГРУЖЕННЫХ ТОВАРОВ СОБСТВЕННОГО ПРОИЗВОДСТВА,
ВЫПОЛНЕННЫХ РАБОТ И УСЛУГ СОБСТВЕННЫМИ СИЛАМИ
ПО ВИДАМ ЭКОНОМИЧЕСКОЙ ДЕЯТЕЛЬНОСТИ**
(в фактически действовавших ценах; миллионов рублей)

	2005	2007	2008	2009	2010
Добыча полезных ископаемых	92,3	270,8	408,7	453,1	360,8
из нее:					
добыча топливно-энергетических полезных ископаемых	65,5	107,5	131,9	147,7	185,5
добыча полезных ископаемых, кроме топливно-энергетических	26,8	163,3	276,7	305,4	175,3
Обрабатывающие производства	22475,0	34816,6	40507,4	33980,8	44383,6
из них:					
производство пищевых продуктов, включая напитки, и табака	7644,0	10488,3	12393,3	12769,9	14862,0
текстильное и швейное производство	1215,0	1755,8	1739,0	1371,1	1510,4
производство кожи, изделий из кожи и производство обуви	179,2	313,8	404,3	430,5	616,5
обработка древесины и производство изделий из дерева	417,3	532,7	752,2	518,9	812,0
целлюлозно-бумажное производство; издательская и полиграфическая деятельность	228,3	631,1	469,8	422,5	662,3
производство кокса и нефтепродуктов	1582,9	41,6	27,6	0,5	0,5
химическое производство	21,4	24,6	4,6	32,6	65,0
производство резиновых и пластмассовых изделий	280,5	696,7	760,5	855,5	1168,0
производство прочих неметаллических минеральных продуктов	2049,7	3106,0	3604,1	2883,6	3040,4

*Добыча полезных ископаемых, обрабатывающие производства,
производство и распределение электроэнергии, газа и воды*

Продолжение

	2005	2007	2008	2009	2010
металлургическое производство и производство готовых металлических изделий	393,0	2008,1	1503,2	1623,8	3597,5
производство машин и оборудования (без производства оружия и боеприпасов)	1835,7	3321,2	4069,8	2359,8	4166,0
производство электрооборудования, электронного и оптического оборудования	5183,4	9788,1	12271,4	9021,5	10841,9
производство транспортных средств и оборудования	604,9	747,1	816,1	325,3	987,7
прочие производства	839,7	1361,5	1691,6	1365,3	2053,5
Производство и распределение электроэнергии, газа и воды	5044,8	5903,1	6424,1	7675,2	9269,9
в том числе:					
производство, передача и распределение электроэнергии, газа, пара и горячей воды	4634,8	5397,8	5857,2	7053,8	8569,4
в том числе:					
производство, передача и распределение электроэнергии	3176,6	3470,6	3681,4	4493,1	5392,7
производство и распределение газообразного топлива	142,7	171,8	130,4	154,6	194,0
производство, передача и распределение пара и горячей воды (тепловой энергии)	1315,5	1755,4	2045,4	2406,0	2982,7
сбор, очистка и распределение воды	410,0	505,3	566,9	621,4	700,5

*Добыча полезных ископаемых, обрабатывающие производства,
производство и распределение электроэнергии, газа и воды*

**ОБЪЕМ ОТГРУЖЕННЫХ ТОВАРОВ СОБСТВЕННОГО
ПРОИЗВОДСТВА, ВЫПОЛНЕННЫХ РАБОТ И УСЛУГ СОБСТВЕННЫМИ
СИЛАМИ ПО ВИДАМ ЭКОНОМИЧЕСКОЙ ДЕЯТЕЛЬНОСТИ
ПО ФОРМАМ СОБСТВЕННОСТИ в 2010 году¹⁾**
(миллионов рублей)

	Госу- дарст- вен- ная	Муни- ципа- льная	Частная	Сме- шанная россий- ская	Ино- стран- ная	Сов- местная россий- ская и ино- стран- ная
Добыча полезных ископаемых	...	-	334,3	-	24,1	...
Обрабатывающие производства	376,4	740,4	38055,2	710,5	1526,5	2644,6
в том числе:						
производство пищевых продуктов, включая напитки, и табака	18,2	577,1	13253,2	139,4	102,0	499,8
текстильное и швейное производство	...	6,6	1457,4	2,5
производство кожи, изделий из кожи и производство обуви	-	-	616,5	-	-	-
обработка древесины и производство изделий из дерева	21,5	-	738,7	-	47,4	4,4
целлюлозно-бумажное производство; издательская и полиграфическая деятельность	...	88,8	491,6	-	...	-
производство кокса и нефтепродуктов	-	-	0,5	-	-	-
химическое производство	-	-	...	-	...	-
производство резино- вых и пластмассовых изделий	...	-	841,6	-	...	317,9

*Добыча полезных ископаемых, обрабатывающие производства,
производство и распределение электроэнергии, газа и воды*

Продолжение

	Государственная	Муниципальная	Частная	Смешанная российская	Иностранная	Совместная российская и иностранная
производство прочих неметаллических минеральных продуктов	...	-	1118,0	-	...	732,0
металлургическое производство и производство готовых металлических изделий	...	7,0	3534,7	...	-	31,0
производство машин и оборудования (без производства оружия и боеприпасов)	...	52,1	4023,9	-
производство электрооборудования, электронного и оптического оборудования	155,4	...	9629,7	157,1	...	782,2
производство транспортных средств и оборудования	...	-	587,9	...	-	-
прочие производства	-	-	1729,5	-	93,1	229,4
производство и распределение электроэнергии, газа и воды	32,9	3396,1	553,4	118,2	-	5159,1
в том числе:						
производство, передача и распределение электроэнергии, газа и воды	31,6	2698,2	552,0	118,2	-	5159,1
сбор, очистка и распределение воды	1,3	697,9	1,4	-	-	-

¹⁾ Знак (...) означает, что данные не публикуются в целях обеспечения конфиденциальности первичных статистических данных, полученных от организаций, в соответствии с Федеральным законом от 29.11.2007 №282-ФЗ «Об официальном статистическом учете и системе государственной статистики в Российской Федерации» (ст.4 п.5; ст.9 п.1).

*Добыча полезных ископаемых, обрабатывающие производства,
производство и распределение электроэнергии, газа и воды*

**УРОВЕНЬ ИСПОЛЬЗОВАНИЯ СРЕДНЕГОДОВОЙ
ПРОИЗВОДСТВЕННОЙ МОЩНОСТИ ОРГАНИЗАЦИЙ
ПО ВЫПУСКУ ОТДЕЛЬНЫХ ВИДОВ ПРОДУКЦИИ**
(в процентах)

	2010
Мясо и субпродукты пищевые убойных животных	41,0
Изделия колбасные	77,4
Масло сливочное и пасты масляные	17,4
Цельномолочная продукция	51,4
Сыры и продукты сырные	52,0
Хлеб и хлебобулочные изделия	47,3
Кондитерские изделия	26,6
Лесоматериалы, продольно распиленные или расколотые, разделенные на слои или лущеные, толщиной более 6 мм; шпалы железнодорожные или трамвайные деревянные, непропитанные	22,1
Блоки дверные в сборе (комплектно)	15,4

ДОБЫЧА ПОЛЕЗНЫХ ИСКОПАЕМЫХ

ДОБЫЧА ПОЛЕЗНЫХ ИСКОПАЕМЫХ

	2010	Справочно
		2009
Материалы строительные нерудные, тыс. м ³ из них:	1135,7	1081,6
гранулы каменные, крошка и порошок, галька, гравий, щебень или камень дробленый	650,0	722,2

ОБРАБАТЫВАЮЩИЕ ПРОИЗВОДСТВА

**ПРОИЗВОДСТВО ОТДЕЛЬНЫХ ВИДОВ ПИЩЕВЫХ ПРОДУКТОВ,
ВКЛЮЧАЯ НАПИТКИ**
(тонн)

	2010	Справочно
		2009
Мясо и субпродукты пищевые убойных животных	24198	22347
Изделия колбасные	72823	65544

*Добыча полезных ископаемых, обрабатывающие производства,
производство и распределение электроэнергии, газа и воды*

Продолжение

	2010	Справочно
		2009
Рыба и продукты рыбные переработанные и консервированные	8279	10067
Цельномолочная продукция (в пересчете на молоко)	90054	97239
Масло сливочное и пасты масляные	1526	1932
Сыры и продукты сырные	9128	11852
Кондитерские изделия	3406	3540
Хлеб и хлебобулочные изделия	56226	57251
Воды минеральные и газированные неподслащенные и неароматизированные, тыс. полулитров	15584	15151

**ПРОИЗВОДСТВО ОТДЕЛЬНЫХ ВИДОВ ПРОДУКЦИИ
ТЕКСТИЛЬНОГО И ШВЕЙНОГО ПРОИЗВОДСТВА**

(тысяч штук)

	2010	Справочно
		2009
Трикотажные изделия - всего	1149,7	1569,3
Куртки теплые	90,5	131,5
Костюмы	472,8	436,9
Брюки, бриджи, шорты	242,9	233,4

**ПРОИЗВОДСТВО ОТДЕЛЬНЫХ ВИДОВ ПРОДУКЦИИ
ЦЕЛЛЮЛОЗНО – БУМАЖНОГО ПРОИЗВОДСТВА;
ИЗДАТЕЛЬСКОЙ И ПОЛИГРАФИЧЕСКОЙ ДЕЯТЕЛЬНОСТИ;
ОБРАБОТКИ ДРЕВЕСИНЫ И ПРОИЗВОДСТВА ИЗДЕЛИЙ ИЗ ДЕРЕВА**

	2010	Справочно
		2009
Книги, брошюры, листовки печатные и аналогичные материалы печатные в виде отдельных листов (листов-оттисков), млн.шт.	106,1	123,2
Газеты (экземпляров, тираж условный /в 4-х полосном исчислении формата А2), млн.шт.	27,6	29,7
Лесоматериалы, продольно распиленные или расколотые, разделенные на слои или лущеные, толщиной более 6 мм; шпалы железнодорожные или трамвайные деревянные, непропитанные, тыс.м ³	92,2	109,9
Блоки оконные в сборе (комплектно), тыс.м ²	11,7	13,5
Блоки дверные в сборе (комплектно), тыс.м ²	116,0	167,8

*Добыча полезных ископаемых, обрабатывающие производства,
производство и распределение электроэнергии, газа и воды*

ПРОИЗВОДСТВО И РАСПРЕДЕЛЕНИЕ ЭЛЕКТРОЭНЕРГИИ, ГАЗА И ВОДЫ

ЭЛЕКТРОБАЛАНС

(миллионов киловатт-часов)

	2000	2005	2007	2008	2009	2010
Произведено электроэнергии	2425,3	1477,1	1759,5	1918,0	1883,3	2267,7
Получено из-за пределов области	1163,3	1792,5	1701,3	1842,0	2001,8	1601,4
Потреблено электроэнергии - всего	2005,5	1942,6	2042,5	2099,4	2092,6	2134,1
в том числе						
добыча полезных ископаемых, обрабатывающие производства, производство и распределение электроэнергии, газа и воды	...	865,2	692,3	682,3	627,7	663,8
сельское хозяйство, охота и лесное хозяйство	...	192,6	68,9	65,7	72,5	77,0
строительство	...	38,5	44,1	47,0	28,9	28,3
транспорт и связь	...	88,5	77,7	79,7	89,7	91,5
другие виды экономической деятельности	...	367,4	337,0	379,4	472,9	432,6
население	...	-	467,0	501,3	450,7	475,9
Потери в электросетях	376,8	390,4	355,5	344,0	350,2	365,0
Отпущено за пределы области	1583,1	1327,0	1418,3	1660,6	1792,5	1735,0

МЕТОДОЛОГИЧЕСКИЕ ПОЯСНЕНИЯ

В разделе приводится информация, характеризующая динамику производства по экономическим видам деятельности «Добыча полезных ископаемых», «Обрабатывающие производства», «Производство и распределение электроэнергии, газа и воды» и их подразделам, структуру отгруженной продукции (работ, услуг) по видам экономической деятельности, использование производственной мощности организаций по выпуску отдельных видов продукции.

Объем отгруженных товаров собственного производства, выполненных работ и услуг собственными силами – стоимость отгруженных или отпущенных в порядке продажи, а также прямого обмена (по договору мены) всех товаров собственного производства, выполненных работ и оказанных услуг собственными силами.

Объем отгруженных товаров представляет собой стоимость тех товаров, которые произведены данным юридическим лицом и фактически отгружены (переданы) в отчетном периоде на сторону (другим юридическим и физическим лицам),

*Добыча полезных ископаемых, обрабатывающие производства,
производство и распределение электроэнергии, газа и воды*

включая товары, сданные по акту заказчику на месте, независимо от того, поступили деньги на счет продавца или нет.

Объем работ и услуг, выполненных собственными силами, представляет собой стоимость работ и услуг, оказанных (выполненных) организацией другим юридическим и физическим лицам.

Данные приводятся в фактических отпускных ценах без налога на добавленную стоимость, акцизов и других аналогичных обязательных платежей.

Группировки по видам деятельности представляют собой совокупность соответствующих фактических видов деятельности, осуществляемых организациями, независимо от их основного вида деятельности

Индекс производства - относительный показатель, характеризующий изменение масштабов производства в сравниваемых периодах. Различают индивидуальные и сводные индексы производства. Индивидуальные индексы отражают изменение выпуска одного продукта и исчисляются как отношение объемов производства данного вида продукта в натурально-вещественном выражении в сравниваемых периодах. Сводный индекс производства характеризует совокупные изменения всех видов продукции и отражает изменение создаваемой в процессе производства стоимости в результате изменения только физического объема производимой продукции. Для исчисления сводного индекса производства индивидуальные индексы по конкретным видам продукции поэтапно агрегируются в индексы по видам деятельности, подгруппам, группам, подклассам, классам, подразделам и разделам. Индекс промышленного производства - агрегированный индекс производства по видам деятельности "Добыча полезных ископаемых", "Обрабатывающие производства", "Производство и распределение электроэнергии, газа и воды".

Производственная мощность - максимально возможный выпуск продукции (за год, сутки, смену) или объем добычи и переработки сырья в номенклатуре и ассортименте. Определяется с учетом полного использования установленного режима работы производственного оборудования и производственных площадей. Величину мощности по выпуску конкретного вида продукции, факторы ее изменения и уровень использования характеризует баланс производственной мощности. По данным баланса рассчитываются среднегодовая производственная мощность, действовавшая в отчетном периоде, и коэффициент ее использования. Уровень использования производственной мощности - относительный показатель, характеризующий степень использования производственной мощности по выпуску отдельных видов продукции. Исчисляется как отношение фактического выпуска продукции к среднегодовой производственной мощности, действовавшей в отчетном периоде по выпуску этой продукции. Приводится, как правило, по крупным и средним промышленным организациям.

Производство промышленной продукции в натуральном выражении приводится, как правило, по валовому выпуску, то есть включая продукцию, израсходованную на производственные нужды внутри данной организации и выработанную из давальческого сырья. Давальческое сырье - это сырье, принадлежащее заказчику и переданное на переработку другим организациям для производства из него продукции в соответствии с заключенными договорами.

Начиная с 2003 года данные о продукции в натуральном выражении приводятся с учетом деятельности физических лиц, занимающихся предпринимательской деятельностью без образования юридического лица.

С января 2010 года сбор и разработка официальной статистической информации осуществляется по номенклатуре продукции в соответствии с Общероссийским классификатором продукции по видам экономической деятельности ОК 034-2007 (КПЕС 2002) (ОКПД).

СЕЛЬСКОЕ И ЛЕСНОЕ ХОЗЯЙСТВО

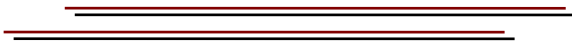

ОСНОВНЫЕ ПОКАЗАТЕЛИ СЕЛЬСКОГО ХОЗЯЙСТВА

<i>Продукция сельского хозяйства по категориям хозяйств</i>	38
<i>Структура продукции сельского хозяйства по категориям хозяйств</i>	39
<i>Индексы производства продукции сельского хозяйства по категориям хозяйств</i>	39
<i>Структура производства основных видов сельскохозяйственной продукции по категориям хозяйств</i>	40
<i>Реализация основных сельскохозяйственных продуктов</i>	40
<i>Основные показатели деятельности сельскохозяйственных организаций</i>	41
<i>Производство основных видов сельскохозяйственной продукции в хозяйствах населения</i>	42
<i>Производство основных видов сельскохозяйственной продукции в крестьянских (фермерских) хозяйствах</i>	42

МАТЕРИАЛЬНО-ТЕХНИЧЕСКАЯ БАЗА СЕЛЬСКОГО ХОЗЯЙСТВА

<i>Обеспеченность сельскохозяйственных организаций тракторами и комбайнами</i>	43
<i>Внесение минеральных удобрений под посевы в сельскохозяйственных организациях</i>	44
<i>Внесение органических удобрений под посевы в сельскохозяйственных организациях</i>	44
<i>Проведение работ по химической мелиорации в сельскохозяйственных организациях</i>	45

РАСТЕНИЕВОДСТВО

<i>Посевные площади сельскохозяйственных культур</i>	45
<i>Посевные площади сельскохозяйственных культур по категориям хозяйств в 2010 году</i>	46
<i>Валовой сбор продуктов растениеводства</i>	47
<i>Урожайность сельскохозяйственных культур</i>	47

ЖИВОТНОВОДСТВО

<i>Поголовье скота</i>	48
<i>Поголовье скота по категориям хозяйств на конец 2010 года</i>	48
<i>Структура поголовья скота по категориям хозяйств</i>	49
<i>Поголовье птицы</i>	49
<i>Производство основных продуктов животноводства</i>	50
<i>Производство скота и птицы на убой по отдельным видам</i>	50
<i>Расход кормов в животноводстве</i>	50
<i>Продуктивность скота и птицы</i>	51

ПРОДОВОЛЬСТВЕННЫЕ РЕСУРСЫ И ИХ ИСПОЛЬЗОВАНИЕ

*Ресурсы и использование основных продуктов
в 2010 году*51

ЛЕСОЗАГОТОВКИ

Проведение основных работ в лесном хозяйстве52

Лесные пожары52

*Основные показатели по виду экономической
деятельности «Лесозаготовки»*53

*Производство отдельных видов продукции по виду
экономической деятельности «Лесозаготовки»*53

Методологические пояснения54

ОСНОВНЫЕ ПОКАЗАТЕЛИ СЕЛЬСКОГО ХОЗЯЙСТВА

ПРОДУКЦИЯ СЕЛЬСКОГО ХОЗЯЙСТВА ПО КАТЕГОРИЯМ ХОЗЯЙСТВ

(в фактически действовавших ценах; миллионов рублей)

	2000	2005	2007	2008	2009	2010
Хозяйства всех категорий						
Продукция сельского хозяйства	4822,4	7170,8	7635,8	9134,4	9322,4	10528,1
в том числе:						
растениеводства	2432,2	2636,8	2731,5	3364,7	3300,7	3844,0
животноводства	2390,2	4534,0	4904,4	5769,7	6021,7	6684,1
Сельскохозяйственные организации						
Продукция сельского хозяйства	1398,8	2414,7	3062,2	4283,0	4721,4	5313,1
в том числе:						
растениеводства	431,6	421,0	660,3	874,2	864,2	1018,8
животноводства	967,1	1993,7	2402,0	3408,8	3857,2	4294,3
Хозяйства населения						
Продукция сельского хозяйства	3321,7	4626,7	4410,2	4657,2	4382,9	4971,9
в том числе:						
растениеводства	1946,9	2126,2	1959,9	2361,9	2272,6	2648,6
животноводства	1374,8	2500,5	2450,3	2295,3	2110,4	2323,3
Крестьянские (фермерские) хозяйства¹⁾						
Продукция сельского хозяйства	101,9	129,4	163,4	194,2	218,1	243,2
в том числе:						
растениеводства	53,6	89,6	111,3	128,5	163,9	176,7
животноводства	48,3	39,9	52,1	65,6	54,1	66,5

¹⁾ Включая индивидуальных предпринимателей.

*Сельское и лесное хозяйство***СТРУКТУРА ПРОДУКЦИИ СЕЛЬСКОГО ХОЗЯЙСТВА
ПО КАТЕГОРИЯМ ХОЗЯЙСТВ**

(в фактически действовавших ценах; в процентах к итогу)

	2000	2005	2007	2008	2009	2010
Хозяйства всех категорий	100	100	100	100	100	100
в том числе:						
сельскохозяйственные организации	29,0	33,7	40,1	46,9	50,6	50,5
хозяйства населения	68,9	64,5	57,8	51,0	47,0	47,2
крестьянские (фермерские) хозяйства ¹⁾	2,1	1,8	2,1	2,1	2,3	2,3

¹⁾ Включая индивидуальных предпринимателей.**ИНДЕКСЫ ПРОИЗВОДСТВА
ПРОДУКЦИИ СЕЛЬСКОГО ХОЗЯЙСТВА
ПО КАТЕГОРИЯМ ХОЗЯЙСТВ**

(в сопоставимых ценах; в процентах к предыдущему году)

	Хозяйства всех категорий	в том числе		
		сельскохозяйственные организации	хозяйства населения	крестьянские (фермерские) хозяйства ¹⁾
2000	98,5	117,5	92,8	91,4
2001	98,1	101,0	97,5	78,3
2002	93,7	101,9	90,2	93,8
2003	85,2	92,9	81,7	74,8
2004	102,8	101,2	102,9	133,0
2005	86,9	95,2	83,4	88,2
2006	91,5	104,0	85,0	94,5
2007	95,9	104,7	90,3	111,5
2008	98,7	100,9	97,1	101,2
2009	101,9	117,2	88,2	101,7
2010	100,8	108,4	93,5	88,4

¹⁾ Включая индивидуальных предпринимателей.

Сельское и лесное хозяйство

**СТРУКТУРА ПРОИЗВОДСТВА
ОСНОВНЫХ ВИДОВ СЕЛЬСКОХОЗЯЙСТВЕННОЙ ПРОДУКЦИИ
ПО КАТЕГОРИЯМ ХОЗЯЙСТВ**

(в процентах от общего объема производства)

	Сельскохозяйственные организации		Хозяйства населения		Крестьянские (фермерские) хозяйства ¹⁾	
	2009	2010	2009	2010	2009	2010
Зерно (в весе после доработки)	93,5	95,0	3,4	3,5	3,1	1,5
Картофель	9,2	12,7	78,5	78,1	12,3	9,2
Овощи	20,1	22,9	73,5	69,5	6,4	7,6
Скот и птица на убой (в убойном весе)	73,9	78,8	25,2	20,4	0,9	0,8
Молоко	62,8	66,4	36,1	32,4	1,1	1,2
Яйца	58,4	64,7	41,4	34,9	0,2	0,4
Шерсть (в физическом весе)	-	-	98,0	97,8	2,0	2,2

¹⁾ Включая индивидуальных предпринимателей.

РЕАЛИЗАЦИЯ ОСНОВНЫХ СЕЛЬСКОХОЗЯЙСТВЕННЫХ ПРОДУКТОВ

(в хозяйствах всех категорий; тысяч тонн)

	2005	2007	2008	2009	2010
Зерно	9,8	3,8	4,5	8,7	8,4
Картофель	22,8	23,0	30,9	22,8	30,6
Овощи	12,9	12,3	13,7	14,9	12,3
Плоды и ягоды	4,0	7,8	1,4	2,1	1,0
Скот и птица на убой (в живом весе)	28,2	27,7	30,3	36,8	43,8
Молоко	205,0	198,0	197,3	181,4	180,5
Яйца, млн.штук	107,7	120,9	46,1	39,3	43,3

Сельское и лесное хозяйство

**ОСНОВНЫЕ ПОКАЗАТЕЛИ
ДЕЯТЕЛЬНОСТИ
СЕЛЬСКОХОЗЯЙСТВЕННЫХ ОРГАНИЗАЦИЙ**

	2000	2005	2007	2008	2009	2010
Продукция сельского хозяйства (в фактически действовавших ценах), млн. рублей	1398,8	2414,7	3062,2	4283,0	4721,4	5313,1
Посевная площадь, тыс. га	455,0	332,7	306,8	302,3	287,5	257,9
в том числе:						
зерновых культур	81,6	28,3	17,8	22,1	21,4	16,2
технических культур	10,9	1,7	1,9	1,2	1,3	0,6
картофеля и овощебахчевых культур	1,9	0,9	0,8	0,8	1,1	1,5
кормовых культур	360,6	301,9	286,4	278,2	263,8	239,7
Поголовье скота (на конец года), тыс. голов						
крупного рогатого скота	128,9	98,2	92,7	91,2	91,6	86,9
в том числе коров	62,3	47,2	42,4	41,5	40,1	40,0
свиней	54,5	44,4	43,5	51,2	53,4	59,3
овец и коз	0,4	0,4	0,9	0,8	0,4	0,9
Производство продуктов сельского хозяйства, тыс. т						
зерна (в весе после доработки)	66,2	29,1	22,5	28,7	33,0	21,5
льноволокна	3,6	0,5	0,5	0,3	0,3	0,0
картофеля	11,2	6,0	8,6	9,7	8,8	14,0
овощей	9,1	5,5	6,5	6,6	9,1	9,3
скота и птицы на убой (в живом весе)	18,2	18,6	20,0	21,7	30,9	37,4
молока	113,2	132,0	135,0	139,6	142,8	151,3
яиц, млн. шт.	119,9	102,9	115,7	41,6	46,2	57,5
меда, т	1	3	3	2	3	2

Сельское и лесное хозяйство

**ПРОИЗВОДСТВО ОСНОВНЫХ ВИДОВ
СЕЛЬСКОХОЗЯЙСТВЕННОЙ ПРОДУКЦИИ
В ХОЗЯЙСТВАХ НАСЕЛЕНИЯ**

(тысяч тонн)

	2000	2005	2007	2008	2009	2010
Зерно (в весе после доработки)	9,1	2,0	1,3	1,4	1,2	0,8
Картофель	265,4	116,7	99,3	91,6	75,0	86,7
Овощи	93,6	39,6	29,0	36,1	33,2	28,3
Скот и птица на убой (в живом весе)	21,2	16,7	13,2	12,2	10,7	9,8
Молоко	198,1	153,8	106,7	93,4	82,2	74,0
Яйца, млн.штук	51,2	41,2	37,4	34,9	32,8	31,0
Шерсть (в физическом весе), тонн	62	65	58	54	49	44

**ПРОИЗВОДСТВО ОСНОВНЫХ ВИДОВ
СЕЛЬСКОХОЗЯЙСТВЕННОЙ ПРОДУКЦИИ
В КРЕСТЬЯНСКИХ (фермерских) ХОЗЯЙСТВАХ¹⁾**

(тысяч тонн)

	2000	2005	2007	2008	2009	2010
Зерно (в весе после доработки)	3,0	1,4	1,1	1,0	1,1	0,3
Картофель	8,6	9,4	10,8	11,8	11,7	10,3
Овощи	2,0	1,5	2,0	2,2	2,9	3,1
Скот и птица на убой (в живом весе)	1,1	0,6	0,5	0,5	0,4	0,4
Молоко	9,6	3,7	3,3	3,1	2,5	2,7
Яйца, млн.штук	1,7	0,3	0,3	0,2	0,1	0,3
Шерсть (в физическом весе), тонн	2	2	1	1	1	1

¹⁾ Включая индивидуальных предпринимателей.

МАТЕРИАЛЬНО-ТЕХНИЧЕСКАЯ БАЗА СЕЛЬСКОГО ХОЗЯЙСТВА

ОБЕСПЕЧЕННОСТЬ СЕЛЬСКОХОЗЯЙСТВЕННЫХ ОРГАНИЗАЦИЙ ТРАКТОРАМИ И КОМБАЙНАМИ

(на конец года)

	2000	2005	2007	2008 ¹⁾	2009 ¹⁾	2010 ¹⁾
Приходится тракторов на 1000 га пашни, шт.	9,7	8,1	7,7	8,0	8,2	8,7
Нагрузка пашни на один трактор, га	103	123	130	125	121	116
Приходится на 1000 га посевов (посадки) соответствующих культур, шт.:						
комбайнов						
зерноуборочных	12,2	21,4	22,2	16,1	14,5	17,0
картофелеуборочных	31,7	31,2	24,1	30,6	24,4	17,6
Приходится посевов (посадки) соответствующих культур, га:						
на один комбайн						
зерноуборочный	82	47	45	62	69	59
картофелеуборочный	32	32	42	33	41	57
льноуборочный	43	10	12	11	10	1

¹⁾ Без учета микропредприятий.

Сельское и лесное хозяйство

**ВНЕСЕНИЕ МИНЕРАЛЬНЫХ УДОБРЕНИЙ ПОД ПОСЕВЫ
В СЕЛЬСКОХОЗЯЙСТВЕННЫХ ОРГАНИЗАЦИЯХ**

(тысяч тонн)

	2000	2005	2007	2008 ¹⁾	2009 ¹⁾	2010 ¹⁾
Внесено минеральных удобрений (в пересчете на 100% питательных веществ) – всего	3,4	1,2	1,6	2,3	2,5	2,0
из них под:						
зерновые культуры	1,7	0,7	0,5	0,8	0,9	0,7
лен-долгунец	0,5	0,0	0,0	0,0	0,0	-
овощи	0,0	0,1	0,0	0,0	0,0	0,1
картофель	0,1	0,1	0,1	0,1	0,1	0,2
кормовые культуры	1,1	0,3	0,9	1,2	1,3	0,9
на один гектар посева, кг	7,5	3,5	5,3	7,6	9,4	8,0
Удельный вес удобренной минеральными удобрениями площади во всей посевной площади, процентов	19	6	10	13	18	14

¹⁾ Без учета микропредприятий.

**ВНЕСЕНИЕ ОРГАНИЧЕСКИХ УДОБРЕНИЙ ПОД ПОСЕВЫ
В СЕЛЬСКОХОЗЯЙСТВЕННЫХ ОРГАНИЗАЦИЯХ**

(тысяч тонн)

	2000	2005	2007	2008 ¹⁾	2009 ¹⁾	2010 ¹⁾
Внесено органических удобрений - всего	640	330	292	314	292	294
из них под:						
зерновые культуры	399	162	137	128	107	81
овощи	26	6	2	3	4	4
картофель	100	40	19	19	15	16
кормовые культуры	115	122	133	164	166	193
на один гектар посева, тонн	1,4	1,0	1,0	1,1	1,1	1,2
Удельный вес удобренной органическими удобрениями площади во всей посевной площади, процентов	4	4	3	4	4	4

¹⁾ Без учета микропредприятий.

Сельское и лесное хозяйство

**ПРОВЕДЕНИЕ РАБОТ ПО ХИМИЧЕСКОЙ МЕЛИОРАЦИИ
В СЕЛЬСКОХОЗЯЙСТВЕННЫХ ОРГАНИЗАЦИЯХ**

	2000	2005	2007	2008 ¹⁾	2009 ¹⁾	2010 ¹⁾
Произвестковано кислых почв, га	2157	8	1205	652	864	-
Внесено известняковой муки, и других известковых материалов, тонн						
всего	9767	25	4858	2997	3479	-
на один гектар площади	4,5	3,1	4,0	4,6	4,0	-

¹⁾ Без учета микропредприятий.

РАСТЕНИЕВОДСТВО

ПОСЕВНЫЕ ПЛОЩАДИ СЕЛЬСКОХОЗЯЙСТВЕННЫХ КУЛЬТУР

(в хозяйствах всех категорий; тысяч гектаров)

	2000	2005	2007	2008	2009	2010
Вся посевная площадь	539,2	365,3	326,6	320,6	306,3	275,5
Зерновые и зернобобовые культуры	94,2	31,7	20,0	24,1	23,3	17,7
в том числе:						
озимые зерновые культуры	45,1	13,4	6,4	9,7	9,2	6,4
в том числе:						
пшеница	17,3	5,2	2,4	4,3	4,2	3,5
рожь	27,9	8,2	4,0	5,4	3,2	1,6
тритикале	1,7	1,4
яровые зерновые и зернобобовые культуры	49,0	18,3	13,6	14,4	14,1	11,2
в том числе:						
пшеница	5,2	2,0	2,0	1,6	1,3	1,3
рожь	0,1	0,1	0,0	0,0	0,0	0,0
ячмень	11,0	2,6	1,7	3,0	3,8	3,3
овес	28,2	10,3	8,4	8,3	8,0	5,6
гречиха	0,0	-	-	-	-	-
зернобобовые	4,7	3,4	1,6	1,4	0,9	0,9
тритикале	0,1	0,1

*Сельское и лесное хозяйство***Продолжение**

	2000	2005	2007	2008	2009	2010
Технические культуры	11,1	1,7	1,9	1,2	1,3	0,6
из них:						
лен-долгунец	11,1	1,7	1,0	0,8	0,5	0,0
Картофель и овощебахчевые культуры	37,7	20,0	14,1	13,2	13,4	13,5
в том числе:						
картофель	31,4	16,7	11,5	10,9	11,0	10,9
овощи	6,3	3,3	2,5	2,3	2,4	2,6
Кормовые культуры	396,3	311,9	290,7	282,1	268,4	243,8
из них:						
многолетние травы	367,3	290,4	275,7	260,0	243,2	222,8
однолетние травы	15,4	12,3	8,1	12,4	14,4	11,8

**ПОСЕВНЫЕ ПЛОЩАДИ СЕЛЬСКОХОЗЯЙСТВЕННЫХ КУЛЬТУР
ПО КАТЕГОРИЯМ ХОЗЯЙСТВ****в 2010 году**
(тысяч гектаров)

	Вся посевная площадь	в том числе площадь под посевами			
		зерновых и зернобобовых культур	технических культур	картофеля и овощебахчевых культур	кормовых культур
Хозяйства всех категорий	275,5	17,7	0,6	13,5	243,8
в том числе:					
сельскохозяйственные организации	257,9	16,2	0,6	1,5	239,7
хозяйства населения	13,4	0,9	-	11,3	1,2
крестьянские (фермерские) хозяйства ¹⁾	4,1	0,5	-	0,7	2,9

¹⁾ Включая индивидуальных предпринимателей.

Сельское и лесное хозяйство

ВАЛОВОЙ СБОР ПРОДУКТОВ РАСТЕНИЕВОДСТВА

(в хозяйствах всех категорий; тысяч тонн)

	2000	2005	2007	2008	2009	2010
Зерно (в весе после доработки)	78,3	32,5	24,9	31,0	35,3	22,6
из него:						
пшеница озимая	18,6	7,3	3,9	6,6	6,2	4,9
пшеница яровая	3,4	2,3	2,0	1,7	1,7	1,7
рожь озимая	24,5	7,5	4,8	6,9	3,8	1,7
тритикале	3,5	2,4
ячмень яровой	8,7	3,0	2,4	4,7	7,1	6,1
овес	19,6	9,1	9,7	9,6	11,6	5,1
зернобобовые	3,5	3,2	2,0	1,5	1,4	0,7
Льноволокно	3,6	0,5	0,5	0,3	0,3	0,0
Картофель	285,1	132,1	118,6	113,0	95,6	111,0
Овощи	104,7	46,6	37,4	44,9	45,2	40,7
Кормовые корнеплоды	38,6	6,7	2,4	2,3	2,3	2,1
Сено многолетних трав	161,6	141,8	139,5	86,3	118,6	104,2
Сено однолетних трав	1,2	0,7	0,2	0,3	0,5	0,5

УРОЖАЙНОСТЬ СЕЛЬСКОХОЗЯЙСТВЕННЫХ КУЛЬТУР

(в хозяйствах всех категорий; центнеров с одного гектара убранный площади)

	2000	2005	2007	2008	2009	2010
Зерновые и зернобобовые культуры (в весе после доработки)	9,3	10,2	12,3	14,5	15,6	13,0
из них:						
пшеница озимая	10,8	13,5	15,5	16,1	14,8	14,0
пшеница яровая	8,1	11,3	10,2	13,6	13,1	13,3
рожь озимая	9,3	9,2	12,1	13,3	12,2	10,8
тритикале	19,2	15,9
ячмень яровой	9,1	11,1	13,5	17,6	19,1	18,5
овес	8,5	9,0	11,6	13,7	15,4	9,5
зернобобовые	9,5	9,6	12,7	13,7	15,1	8,8
Лен-долгунец (волокно)	3,8	3,5	5,5	6,0	5,5	5,3
Картофель	91,3	79,3	102,9	105,4	86,9	101,6
Овощи	163,0	132,9	134,6	184,7	172,9	147,6
Кормовые корнеплоды	259,8	184,0	199,1	254,8	242,4	211,6
Сено многолетних трав	12,8	15,8	15,7	13,5	17,1	15,4
Сено однолетних трав	10,9	16,7	14,0	15,0	18,0	12,9

*Сельское и лесное хозяйство***ЖИВОТНОВОДСТВО****ПОГОЛОВЬЕ СКОТА**

(на конец года; в хозяйствах всех категорий; тысяч голов)

	Крупный рогатый скот	в том чис- ле коровы	Свиньи	Овцы и козы
2000	198,4	120,3	84,3	79,2
2005	134,1	77,7	64,6	54,2
2006	127,3	71,6	71,5	53,2
2007	120,7	65,3	61,9	51,1
2008	115,3	61,3	67,5	45,4
2009	113,9	57,8	69,1	40,1
2010	107,3	55,7	74,3	36,1

ПОГОЛОВЬЕ СКОТА ПО КАТЕГОРИЯМ ХОЗЯЙСТВ**на конец 2010 года**

(тысяч голов)

	Крупный рогатый скот	в том числе коровы	Свиньи	Овцы и козы
Хозяйства всех категорий	107,3	55,7	74,3	36,1
в том числе:				
сельскохозяйствен- ные организации	86,9	40,0	59,3	0,9
хозяйства населения	18,8	14,9	13,0	34,1
крестьянские (фермерские) хозяйства ¹⁾	1,6	0,8	2,1	1,1

¹⁾ Включая индивидуальных предпринимателей.

Сельское и лесное хозяйство

**СТРУКТУРА ПОГОЛОВЬЯ СКОТА
ПО КАТЕГОРИЯМ ХОЗЯЙСТВ**

(на конец года; в процентах от хозяйств всех категорий)

	2000	2005	2007	2008	2009	2010
Сельскохозяйственные организации						
Крупный рогатый скот	65,0	73,2	76,8	79,1	80,4	81,0
из него коровы	51,8	60,8	64,9	67,7	69,5	71,8
Свиньи	64,7	68,7	70,2	75,8	77,2	79,8
Овцы и козы	0,5	0,8	1,8	1,7	1,0	2,5
Хозяйства населения						
Крупный рогатый скот	32,2	25,3	21,6	19,6	18,2	17,5
из него коровы	45,7	37,9	33,5	31,0	29,3	26,8
Свиньи	33,6	29,3	26,2	21,0	19,7	17,4
Овцы и козы	97,3	97,2	95,7	96,0	97,3	94,5
Крестьянские (фермерские) хозяйства¹⁾						
Крупный рогатый скот	2,8	1,5	1,6	1,3	1,4	1,5
из него коровы	2,5	1,3	1,6	1,3	1,2	1,4
Свиньи	1,7	2,0	3,6	3,2	3,1	2,8
Овцы и козы	2,2	2,0	2,5	2,3	1,7	3,0

¹⁾ Включая индивидуальных предпринимателей.

ПОГОЛОВЬЕ ПТИЦЫ

(на конец года; тысяч голов)

	2000	2005	2007	2008	2009	2010
Поголовье птицы в хозяйствах всех категорий - всего	1510,2	1175,4	1051,1	924,6	1778,1	1755,9
в том числе в сельскохозяйственных организациях	1072,0	868,1	786,9	674,5	1544,7	1533,6

Сельское и лесное хозяйство
ПРОИЗВОДСТВО ОСНОВНЫХ ПРОДУКТОВ ЖИВОТНОВОДСТВА
 (в хозяйствах всех категорий)

	2000	2005	2007	2008	2009	2010
Скот и птица на убой (в живом весе), тыс.тонн	40,5	36,0	33,7	34,3	41,9	47,6
Молоко, тыс.тонн	320,9	289,5	245,0	236,0	227,6	228,0
Яйца, млн.штук	172,8	144,4	153,3	76,6	79,1	88,8
Шерсть (в физическом весе), тонн	64	67	59	55	50	45
Мед, тонн	497	134	201	137	183	217

ПРОИЗВОДСТВО СКОТА И ПТИЦЫ НА УБОЙ
ПО ОТДЕЛЬНЫМ ВИДАМ

(в хозяйствах всех категорий; тысяч тонн)

	2000	2005	2007	2008	2009	2010
Скот и птица на убой (в убойном весе)	25,3	22,9	21,6	21,9	26,7	30,4
из них:						
крупный рогатый скот	10,8	10,2	8,3	7,4	6,7	7,0
свиньи	10,7	9,7	10,2	9,0	9,6	9,7
овцы и козы	1,1	0,9	0,7	0,8	0,7	0,6
птица	2,5	2,0	2,3	4,5	9,6	13,0

РАСХОД КОРМОВ В ЖИВОТНОВОДСТВЕ

(в хозяйствах всех категорий)

	2000	2005	2007	2008	2009	2010
Все корма в пересчете на кормовые единицы, тыс.тонн	722,8	627,7	554,6	525,6	532,2	536,5
в том числе концентрированные корма	184,6	179,8	173,7	167,6	190,3	206,2
Расход кормов в расчете на одну голову условно- го крупного скота, ц кормовых единиц	28,5	35,7	35,7	35,9	34,7	35,0

Сельское и лесное хозяйство

ПРОДУКТИВНОСТЬ СКОТА И ПТИЦЫ

(в хозяйствах всех категорий; килограммов)

	2000	2005	2007	2008	2009	2010
Надой молока на одну корову	2557	3475	3550	3694	3797	3950
Средняя годовая яйценоскость кур-несушек в сельскохозяйственных организациях, штук	249	276	289	259	264	276
Средний годовой настриг шерсти с одной овцы (в физическом весе)	0,9	1,3	1,3	1,4	1,3	1,3

ПРОДОВОЛЬСТВЕННЫЕ РЕСУРСЫ И ИХ ИСПОЛЬЗОВАНИЕ**РЕСУРСЫ И ИСПОЛЬЗОВАНИЕ ОСНОВНЫХ ПРОДУКТОВ****в 2010 году**

(тысяч тонн)

	Мясо и мясо-продукты	Молоко и молоко-продукты	Яйца и яйцо-продукты	Картофель	Овощи и продовольственные бахчевые культуры
Ресурсы					
Запасы на начало года	2,7	9,3	3,0	90,7	56,0
Производство	30,4 ¹⁾	228,0	88,8	111,0	40,7
Ввоз, включая импорт	116,7	116,5	87,9	8,5	20,6
Итого ресурсов	149,8	353,8	179,7	210,2	117,3
Использование					
Производственное потребление	0,0	36,3	12,4	50,2	6,4
Потери	0,1	2,8	0,2	2,0	1,6
Вывоз, включая экспорт	96,3	123,8	7,5	4,1	1,7
Личное потребление	51,4	180,6	156,4	51,4	57,7
Запасы на конец года	2,0	10,3	3,2	102,5	49,9

1) Скот и птица на убой (в убойном весе).

ЛЕСОЗАГОТОВКИ**ПРОВЕДЕНИЕ ОСНОВНЫХ РАБОТ В ЛЕСНОМ ХОЗЯЙСТВЕ**

(гектаров)

	2000	2005	2007	2008	2009	2010
Лесовосстановление в лесном фонде	2902	3499	3381	2948	2496	3476
из него:						
посадка и посев леса	2633	2782	2725	2415	1706	2493
содействие естественному возобновлению леса	269	717	656	533	783	811
Защита лесов от вредных организмов биологическим методом	2624	1797	2093	2547	1380	1740
Защита лесов от вредных организмов химическим методом	-	17	-	-	1	1

ЛЕСНЫЕ ПОЖАРЫ

(по состоянию на 1 ноября)

	2000	2005	2007	2008	2009	2010
Число лесных пожаров	666	131	176	242	247	94
Лесная площадь, пройденная пожарами, га	1085	87	282	633	632	233
Сгорело и повреждено леса на корню, м ³	32854	2210	4778	38175	3132	42

Сельское и лесное хозяйство

**ОСНОВНЫЕ ПОКАЗАТЕЛИ
ПО ВИДУ ЭКОНОМИЧЕСКОЙ ДЕЯТЕЛЬНОСТИ «ЛЕСОЗАГОТОВКИ»**

	2005	2007	2008	2009	2010
Индекс производства, в процентах к предыдущему году ¹⁾	102,3	73,1	90,7	42,9	96,4
Среднегодовая численность работников организаций, тыс. человек ²⁾	1,5	1,3	1,5	0,5	0,7
Среднемесячная начисленная заработная плата, рублей ²⁾	4454	6993	6868	6486	9108
Сальдированный финансовый результат (прибыль минус убыток), млн. рублей ³⁾	-0,4	-1,3	3,5	-20,7	-13,9
Рентабельность проданных товаров, продукции (работ, услуг), процентов ³⁾	-1,2	5,4	-20,4	-30,4	-42,6

¹⁾ Данные за 2007-2009 года уточнены в связи с осуществлением ретроспективного пересчета индексов производства на основе нового (2008) базисного года, внедрением Общероссийского классификатора продукции по видам экономической деятельности (ОКПД).

²⁾ По чистому виду экономической деятельности.

³⁾ По данным годовой бухгалтерской отчетности, знак (-) означает убыток (убыточность). По крупным и средним организациям.

**ПРОИЗВОДСТВО ОТДЕЛЬНЫХ ВИДОВ ПРОДУКЦИИ
ПО ВИДУ ЭКОНОМИЧЕСКОЙ ДЕЯТЕЛЬНОСТИ «ЛЕСОЗАГОТОВКИ»**

	2010	Справочно
		2009
Древесина необработанная, тыс. плотных м ³	273	265
из нее:		
бревна хвойных пород	159	177
бревна лиственных пород	36	27

МЕТОДОЛОГИЧЕСКИЕ ПОЯСНЕНИЯ

По категории "**сельскохозяйственные организации**" показаны данные по производственным кооперативам, закрытым и открытым акционерным обществам, государственным предприятиям, обществам с ограниченной ответственностью, подсобным хозяйствам промышленных, транспортных, научно-исследовательских учреждений и других организаций.

К **хозяйствам населения** относятся личные подсобные и другие индивидуальные хозяйства граждан в сельских и городских поселениях, а также хозяйства граждан, имеющих земельные участки в садоводческих, огороднических и дачных некоммерческих объединениях.

Личные подсобные хозяйства – форма непредпринимательской деятельности по производству и переработке сельскохозяйственной продукции, осуществляемой личным трудом гражданина и членов его семьи в целях удовлетворения личных потребностей на земельном участке, предоставленном или приобретенном для ведения личного подсобного хозяйства. Землепользование хозяйств может состоять из приусадебных и полевых участков.

Садоводческое, огородническое или дачное некоммерческое объединение граждан – некоммерческая организация, учрежденная гражданами на добровольных началах для содействия ее членам в решении общих социально-хозяйственных задач ведения садоводства, огородничества и дачного хозяйства.

Крестьянское (фермерское) хозяйство представляет собой объединение граждан, связанных родством и (или) свойством, имеющих в общей собственности имущество и совместно осуществляющих предпринимательскую производственную и иную хозяйственную деятельность (производство, переработку, хранение, транспортировку и реализацию сельскохозяйственной продукции), основанную на их личном участии.

Индивидуальный предприниматель по сельскохозяйственной деятельности – гражданин (физическое лицо), занимающийся предпринимательской деятельностью без образования юридического лица с момента его государственной регистрации в соответствии с Гражданским кодексом Российской Федерации и заявивший в Свидетельстве о государственной регистрации виды деятельности, отнесенные согласно Общероссийскому классификатору видов экономической деятельности (ОКВЭД) к сельскому хозяйству.

Продукция сельского хозяйства представляет собой сумму данных об объеме продукции растениеводства и животноводства всех сельхозпроизводителей, включая хозяйства индивидуального сектора (хозяйства населения, крестьянские (фермерские) хозяйства и индивидуальные предприниматели) в стоимостной оценке по фактически действовавшим ценам.

Объем продукции сельского хозяйства, начиная с 2000 г., сформирован в структуре Общероссийского классификатора видов экономической деятельности.

Продукция растениеводства включает стоимость сырых продуктов, полученных от урожая отчетного года - зерна, продукции технических культур (семян масличных культур, продукции льна и др.), картофеля, овощей и бахчевых продо-

вольственных культур, плодов и ягод, кормовых культур (кормовых корнеплодов, однолетних и многолетних сеяных трав, убранных на сено, зеленую массу и силос), семян и посадочного материала сельскохозяйственных культур и многолетних насаждений, стоимость выращивания цветов и посадочного материала для декоративных целей и изменение стоимости незавершенного производства в растениеводстве (посадка и выращивание до плодоношения сельскохозяйственных культур и многолетних насаждений) от начала к концу года и др.

Продукция животноводства включает стоимость сырых продуктов, полученных в результате выращивания и хозяйственного использования сельскохозяйственных животных и птицы (молока, шерсти, яиц и др.), стоимость реализованного скота и птицы, изменение стоимости выращивания молодняка и скота на откорме за год, стоимость продукции пчеловодства.

Для исчисления **индекса производства продукции сельского хозяйства** используется показатель ее объема в сопоставимых ценах предыдущего года. Индекс производства продукции сельского хозяйства – относительный показатель, характеризующий изменение массы произведенных продуктов растениеводства и животноводства в сравниваемых периодах.

Посевные площади – часть пашни, занятая под посевы сельскохозяйственных культур.

Валовой сбор сельскохозяйственных культур включает в себя объем собранной продукции как с основных, так и с повторных и междурядных посевов в сельскохозяйственных организациях, крестьянских (фермерских) хозяйствах, у индивидуальных предпринимателей и в хозяйствах населения.

Урожайность сельскохозяйственных культур характеризует средний сбор сельскохозяйственной продукции с единицы убранный площади.

Поголовье скота включает поголовье всех возрастных групп соответствующего вида скота.

Производство скота и птицы на убой – показатель, характеризующий результат использования скота и птицы для забоя на мясо. Общий объем производства скота и птицы на убой отражается в пересчете на убойный вес и включает как проданные скот и птицу, подлежащие забою, так и забитые в сельскохозяйственных организациях, крестьянских (фермерских) хозяйствах, у индивидуальных предпринимателей и в хозяйствах населения.

Производство молока характеризуется фактически надоенным коровьим, козьим молоком, независимо от того, было ли оно реализовано или потреблено в хозяйстве на выпойку молодняка. Молоко, высосанное молодняком при подсосном его содержании, в продукцию не включается и не учитывается при определении средних удоев.

Производство шерсти включает весь объем фактически настриженной овечьей, козьей шерсти и козий пух. Шерсть, полученная с овчин при промышленной переработке их на кожу, в продукцию не включается. Вес шерсти показывается физический, полученный непосредственно после стрижки овец (т.е. вес немойтой шерсти).

Производство яиц включает их сбор за год от всех видов сельскохозяйственной птицы, в том числе яйца, пошедшие на воспроизводство птицы (инкубация и др.)

Производство меда определяется количеством собранного пчелами меда, вынутого из ульев.

В **объем реализации** включается продажа продукции по всем каналам: предприятиям и организациям, осуществляющим закупки для государственных нужд, на рынке, биржах, аукционах, через собственную торговую сеть и предприятия общественного питания.

Информация **об основных продовольственных ресурсах и их использовании** формируется на базе данных федерального статистического наблюдения, данных обследования домашних хозяйств, таможенной статистики и других сведений, характеризующих источники образования продовольственных ресурсов и направления их использования за календарный год. Балансы продовольственных ресурсов со держат данные как по сырым продуктам, так и по продуктам их переработки в переводе на основной вид продукции по соответствующим коэффициентам.

СТРОИТЕЛЬСТВО



ДЕЯТЕЛЬНОСТЬ СТРОИТЕЛЬНЫХ ОРГАНИЗАЦИЙ

<i>Число действующих строительных организаций</i>	59
<i>Объем работ, выполненных по виду экономической деятельности «Строительство»</i>	59
<i>Объем работ, выполненных по виду экономической деятельности «Строительство» организациями различных форм собственности</i>	60

МАТЕРИАЛЬНО-ТЕХНИЧЕСКАЯ БАЗА

<i>Структура основных фондов коммерческих организаций по виду деятельности «Строительство»</i>	60
<i>Состояние основных строительных машин в организациях, относящихся к виду экономической деятельности «Строительство»</i>	61

ВВОД В ДЕЙСТВИЕ ОТДЕЛЬНЫХ ПРОИЗВОДСТВЕННЫХ МОЩНОСТЕЙ

<i>Ввод в действие отдельных производственных мощностей за счет нового строительства, расширения и реконструкции</i>	61
--	----

ЖИЛИЩНОЕ И СОЦИАЛЬНО-КУЛЬТУРНОЕ СТРОИТЕЛЬСТВО

<i>Ввод в действие жилых домов</i>	62
<i>Индексы ввода в действие жилых домов</i>	63
<i>Ввод в действие жилых домов в городах и поселках городского типа и сельской местности</i>	63
<i>Ввод в действие жилых домов организациями различных форм собственности</i>	64
<i>Число построенных квартир и их средний размер</i>	64
<i>Ввод в действие объектов социально–культурного назначения</i>	65
<i>Методологические пояснения</i>	66

ДЕЯТЕЛЬНОСТЬ СТРОИТЕЛЬНЫХ ОРГАНИЗАЦИЙ

ЧИСЛО ДЕЙСТВУЮЩИХ СТРОИТЕЛЬНЫХ ОРГАНИЗАЦИЙ (на конец года)

Годы	Число строительных организаций	из них по формам собственности		
		государственная	частная	смешанная российская
2000	385	37	329	7
2005	447	7	422	7
2007	468	4	444	6
2008	423	5	400	4
2009	518	4	492	6
2010	539	6	514	3

ОБЪЕМ РАБОТ, ВЫПОЛНЕННЫХ ПО ВИДУ ЭКОНОМИЧЕСКОЙ ДЕЯТЕЛЬНОСТИ «СТРОИТЕЛЬСТВО»

Годы	Миллионов рублей (в фактически действовавших ценах)	В процентах к предыдущему году (в сопоставимых ценах)	Удельный вес государственного сектора в выполненном объеме работ, процентов
2000	1583,2	102,2	15
2005	3915,2	112,7	17
2007	6872,1	144,1	14
2008	9232,7	102,6	8
2009	6621,7	71,5	10
2010	7322,0	100,2	9

Строительство

**ОБЪЕМ РАБОТ, ВЫПОЛНЕННЫХ
ПО ВИДУ ЭКОНОМИЧЕСКОЙ ДЕЯТЕЛЬНОСТИ «СТРОИТЕЛЬСТВО»
ОРГАНИЗАЦИЯМИ РАЗЛИЧНЫХ ФОРМ СОБСТВЕННОСТИ**
(в фактически действовавших ценах; миллионов рублей)

	2000	2005	2007	2008	2009	2010
Всего	1583,2	3915,2	6872,1	9232,7	6621,7	7322,0
в том числе по формам собственности:						
государственная	230,6	659,8	932,1	715,4	679,5	628,2
муниципальная	40,4	93,9	120,6	174,5	166,8	141,2
частная	1291,3	3097,1	5103,5	7828,6	5415,1	6180,7
смешанная российская	17,4	35,0	402,0	44,0	26,6	20,2
прочие	3,5	29,4	313,9	470,2	333,7	351,7

МАТЕРИАЛЬНО-ТЕХНИЧЕСКАЯ БАЗА

**СТРУКТУРА СНОВНЫХ ФОНДОВ
КОММЕРЧЕСКИХ ОРГАНИЗАЦИЙ,
ПО ВИДУ ДЕЯТЕЛЬНОСТИ «СТРОИТЕЛЬСТВО»¹⁾**
(на конец года; по полной учетной стоимости; в процентах)

	2005	2007	2008	2009	2010
Основные фонды – всего	100	100	100	100	100
в том числе:					
здания, сооружения	48,3	45,1	30,8	32,0	33,5
машины и оборудование	36,6	38,0	47,4	46,5	45,5
транспортные средства	13,0	14,1	20,8	20,5	18,1
прочие	2,1	2,8	1,0	1,0	2,9

¹⁾ Без субъектов малого предпринимательства.

Строительство

**СОСТОЯНИЕ ОСНОВНЫХ СТРОИТЕЛЬНЫХ МАШИН
В ОРГАНИЗАЦИЯХ, ОТНОСЯЩИХСЯ
К ВИДУ ЭКОНОМИЧЕСКОЙ ДЕЯТЕЛЬНОСТИ «СТРОИТЕЛЬСТВО»
(на конец года)**

	Удельный вес машин с истекшим сроком службы, в общем количестве машин, процентов					
	2000 ¹⁾	2005	2007	2008	2009	2010
Экскаваторы одноковшовые	27	74	64	58	60	50
Скреперы	38	100	-	-	-	-
Бульдозеры	41	67	78	73	70	55
Краны башенные	17	61	70	61	66	68
Краны на пневмоколесном ходу	35	82	75	83	75	80
Краны на автомобильном ходу	30	60	60	51	56	40
Краны на гусеничном ходу	58	88	81	82	84	93
Автогрейдеры	26	63	58	64	63	46
Тракторы	36	65	78	73	74	63

¹⁾ На 1 октября.

**ВВОД В ДЕЙСТВИЕ
ОТДЕЛЬНЫХ ПРОИЗВОДСТВЕННЫХ МОЩНОСТЕЙ**

**ВВОД В ДЕЙСТВИЕ
ОТДЕЛЬНЫХ ПРОИЗВОДСТВЕННЫХ МОЩНОСТЕЙ
ЗА СЧЕТ НОВОГО СТРОИТЕЛЬСТВА,
РАСШИРЕНИЯ И РЕКОНСТРУКЦИИ**

	2000	2005	2007	2008	2009	2010
Линии электропередачи для электрификации сельского хозяйства напряжением: 0,4 кВ, км	0,24	61,65	19,63	8,90	-	1,30
	6,82	80,60	13,22	4,05	43,93	1,20
Газопроводы магистральные и отводы от них, км	0,70	-	1,30	-	-	41,30

Строительство

Продолжение

	2000	2005	2007	2008	2009	2010
Трансформаторные понизительные подстанции напряжением 35 кВ и выше, тыс. кВА	-	-	2,00	-	1,26	-
Городские АТС, тыс. номеров	-	6,64	21,91	1,17	-	-
Междугородные кабельные линии связи, км	-	202,06	534,90	71,68	126,13	-
Автомобильные асфальтобетонные дороги общего пользования с твердым покрытием, км	27,7	2,90	28,62	9,95	7,81	2,50

ЖИЛИЩНОЕ И СОЦИАЛЬНО-КУЛЬТУРНОЕ СТРОИТЕЛЬСТВО

ВВОД В ДЕЙСТВИЕ ЖИЛЫХ ДОМОВ

	Всего построено, тыс. кв. метров общей площади	из него		Удельный вес в общем вводе, процентов	
		жилищно - строительными кооперативами	населением за счет собственных и заемных средств	жилищно - строительными кооперативами	населением за счет собственных и заемных средств
2000	81,8	-	33,6	-	41,1
2005	99,6	-	41,7	-	41,9
2007	131,3	-	59,5	-	45,3
2008	151,4	-	63,9	-	42,2
2009	191,8	-	79,3	-	41,3
2010	149,7	-	56,3	-	37,6

Строительство

ИНДЕКСЫ ВВОДА В ДЕЙСТВИЕ ЖИЛЫХ ДОМОВ (в процентах к предыдущему году)

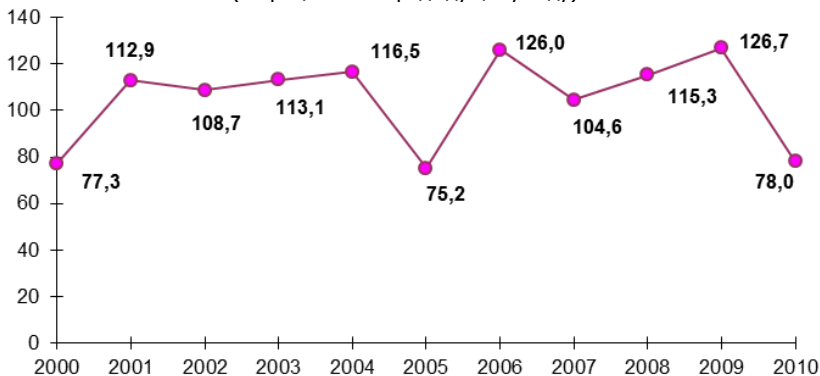

ВВОД В ДЕЙСТВИЕ ЖИЛЫХ ДОМОВ В ГОРОДАХ И ПОСЕЛКАХ ГОРОДСКОГО ТИПА И СЕЛЬСКОЙ МЕСТНОСТИ (тысяч квадратных метров общей площади)

	Всего построено	из них населением за счет собственных и заемных средств
В городах и поселках городского типа		
2000	60,2	14,6
2005	74,8	16,9
2007	101,6	29,9
2008	96,9	29,1
2009	127,4	37,5
2010	85,4	22,9
В сельской местности		
2000	21,6	19,0
2005	24,8	24,8
2007	29,7	29,6
2008	54,5	34,8
2009	64,4	41,8
2010	64,3	33,4

Строительство

**ВВОД В ДЕЙСТВИЕ ЖИЛЫХ ДОМОВ
ОРГАНИЗАЦИЯМИ РАЗЛИЧНЫХ ФОРМ СОБСТВЕННОСТИ**

	Введено, тысяч квадратных метров			Удельный вес в общем объеме, процентов		
	2000	2005	2010	2000	2005	2010
Введено в действие жилых домов – всего	81,8	99,6	149,7	100	100	100
в том числе по формам собственности:						
государственная	9,6	6,6	25,2	11,7	6,6	16,8
муниципальная	26,1	30,6	8,1	31,9	30,7	5,4
общественных и рели- гиозных организаций	-	1,9	-	-	1,9	-
частная	43,6	60,5	91,3	53,3	60,8	61,0
смешанная российская	2,5	-	25,1	3,1	-	16,8

ЧИСЛО ПОСТРОЕННЫХ КВАРТИР И ИХ СРЕДНИЙ РАЗМЕР

	2000	2005	2007	2008	2009	2010
За счет всех источников финансирования						
Число квартир	1190	1454	1654	2002	2620	2146
Их средний размер, м ² об- щей площади	69	69	79	76	73	70
Населением за счет собственных и заемных средств						
Число квартир	409	450	560	611	777	573
Их средний размер, м ² об- щей площади	82	93	106	105	102	98

Строительство

**ВВОД В ДЕЙСТВИЕ ОБЪЕКТОВ
СОЦИАЛЬНО–КУЛЬТУРНОГО НАЗНАЧЕНИЯ**

	Общеобразовательные учреждения, ученических мест	Дошкольные образовательные учреждения, мест	Больничные учреждения, коек	Амбулаторно-поликлинические учреждения, посещений в смену	Учреждения культуры клубного типа, мест
--	--	---	-----------------------------	---	---

В городах и поселках городского типа и сельской местности

2000	328	-	-	-	50
2005	-	-	-	220	-
2007	-	-	48	-	-
2008	-	220	30	24	-
2009	40	-	-	-	-
2010	-	-	-	12	-

в том числе в сельской местности

2000	328	-	-	-	50
2010	-	-	-	12	-

В 2005 - 2009 гг. ввода объектов социально-культурной сферы в сельской местности не было.

МЕТОДОЛОГИЧЕСКИЕ ПОЯСНЕНИЯ

К строительным организациям относятся все общестроительные и специализированные организации, включая ремонтно-строительные организации, тресты (управления) механизации и домостроительные комбинаты, буровые организации, осуществляющие строительство скважин.

Объем работ, выполненных по виду экономической деятельности «Строительство» - это работы, выполненные организациями собственными силами по виду экономической деятельности «Строительство» на основании договоров и (или) контрактов, заключенных с заказчиками. В стоимость этих работ включаются работы по строительству новых объектов, капитальному и текущему ремонту, реконструкции, модернизации жилых и нежилых зданий и инженерных сооружений.

Данные приводятся с учетом объемов, выполненных субъектами малого предпринимательства, организациями министерств и ведомств, имеющих воинские подразделения, и объемов скрытой и неформальной деятельности в строительстве.

К зданиям относится строительная система, состоящая из несущих и ограждающих или совмещенных (несущих и ограждающих) конструкций, образующих наземный замкнутый объем, предназначенный для проживания или пребывания людей в зависимости от функционального назначения и для выполнения различного вида производственных процессов.

Ввод в действие мощностей – показатель мощности (производительности, вместимости, пропускной способности, площади, протяженности т.д.), созданной в результате осуществления инвестиций в основной капитал.

Число построенных квартир – количество квартир в законченных строительством жилых домах квартирного, гостиничного типа и общежитиях, построенных в городских поселениях и сельской местности организациями всех форм собственности, а также индивидуальными застройщиками.

Общая площадь жилых домов определяется как сумма площадей жилых и подсобных помещений квартир, а также площадей лоджий, балконов, веранд, террас и холодных кладовых, подсчитываемых с соответствующими понижающими коэффициентами в домах квартирного и гостиничного типа, общежитиях постоянного типа и других строениях, предназначенных для проживания людей (домах для престарелых и инвалидов, спальных корпусах детских домов и школ-интернатов и др.). К подсобным помещениям относятся кухни, передние, внутриквартирные коридоры, ванны и душевые, туалеты, кладовые или хозяйственные встроенные шкафы. В домах-интернатах для престарелых и инвалидов, ветеранов, специальных домах для одиноких престарелых, детских домах к подсобным помещениям также относятся помещения культурно-бытового назначения и медицинского обслуживания.

ТРАНСПОРТ



Основные показатели транспорта69

ГРУЗОВЫЕ ПЕРЕВОЗКИ

Перевозки грузов по видам транспорта общего пользования.....70

*Структура перевозок грузов по видам транспорта
общего пользования (диаграмма)*.....71

Грузооборот по видам транспорта общего пользования72

*Перевозки грузов и грузооборот автомобильного транспорта
организаций всех видов экономической деятельности*.....72

*Перевозки грузов предпринимателями (физическими лицами), имеющими
лицензии на осуществление коммерческих перевозок
автомобильным транспортом*72

ПАССАЖИРСКИЕ ПЕРЕВОЗКИ

Перевозки пассажиров по видам транспорта общего пользования73

*Перевозки пассажиров транспортом общего пользования
по видам сообщения*73

Основные показатели работы городского автобусного транспорта.....74

*Основные показатели работы пригородного и междугородного
автобусного транспорта*.....74

Выполнение расписания движения пассажирских автобусов75

Пассажирооборот по видам транспорта общего пользования.....76

ПУТИ СООБЩЕНИЯ

Протяженность путей сообщения.....76

Густота путей сообщения.....77

Густота перевозок пассажиров по видам путей сообщения77

АВАРИЙНОСТЬ НА ТРАНСПОРТЕ

*Число дорожно–транспортных происшествий
и пострадавших в них*78

Методологические пояснения79

*Транспорт***ОСНОВНЫЕ ПОКАЗАТЕЛИ ТРАНСПОРТА**

	2000	2005	2007	2008	2009	2010
Эксплуатационная длина путей сообщения общего пользования (на конец года), км:						
железнодорожные пути ¹⁾	1092	1092	1092	1092	1092	1092
автомобильные дороги с твердым покрытием (включая дороги необщего пользования) ²⁾	11493	10548	11221	11145	11690	11754
внутренние водные судоходные пути	467 ³⁾	503	503	503	503	503
Перевезено грузов транспортом общего пользования, тыс. тонн:						
железнодорожным	1670	2609	1763	1339	769	3832
автомобильным ⁴⁾	10722	9203	18644	19253	13799	11826
Грузооборот транспорта общего пользования, млн. т-км:						
железнодорожного	9921	12259	11820
автомобильного ⁴⁾	1897	855	1472	3672	9632	1317
Перевезено пассажиров транспортом общего пользования ⁵⁾ :						
железнодорожным, млн. человек	5,4	4,7	3,8	3,7	3,0	2,3
автобусным, млн. человек ⁶⁾	223,4	119,6	76,9	74,1	68,7	69,5

Транспорт**Продолжение**

	2000	2005	2007	2008	2009	2010
Пассажиροоборот транспорта общего пользования, млн. пасс-км ⁵⁾ :						
железнодорожного	1064	1330	1313
автобусного ⁶⁾	1679	731	561	573	498	531

¹⁾ Эксплуатационная длина.

²⁾ Данные о протяженности дорог необщего пользования за 2000, 2005, 2008 гг. приведены по крупным и средним организациям.

³⁾ 2000 год - внутренние судоходные водные пути, обслуживаемые службами пути внутреннего водного транспорта общего пользования.

⁴⁾ По организациям всех видов экономической деятельности, с учетом оценки объемов работы, выполненной предпринимателями (физическими лицами), занимающимися грузовыми коммерческими перевозками.

⁵⁾ В этой и последующих таблицах данные по перевозке пассажиров приведены с учетом пассажиров, пользующихся правом бесплатного и льготного проезда.

⁶⁾ С учетом перевозок пассажиров автобусами физических лиц (владельцев автобусов), привлеченных к работе на маршрутах автобусов общего пользования; с 2005 года с учетом изменения системы учета льготных категорий граждан.

ГРУЗОВЫЕ ПЕРЕВОЗКИ**ПЕРЕВОЗКИ ГРУЗОВ ПО ВИДАМ ТРАНСПОРТА
ОБЩЕГО ПОЛЬЗОВАНИЯ**

(тысяч тонн)

Годы	Все виды транспорта	из них	
		железнодорожный	автомобильный ¹⁾
2000	3841	1670	2070
2005	3868	2609	1259
2007	3068	1763	1305
2008	2755	1339	1416
2009	1791	769	1022
2010	5287	3832	1455

¹⁾ По организациям автомобильного транспорта, с учетом оценки объемов работы, выполненной предпринимателями (физическими лицами), занимающимися грузовыми коммерческими перевозками.

**СТРУКТУРА ПЕРЕВОЗОК ГРУЗОВ ПО ВИДАМ
ТРАНСПОРТА ОБЩЕГО ПОЛЬЗОВАНИЯ**

(в процентах к итогу)

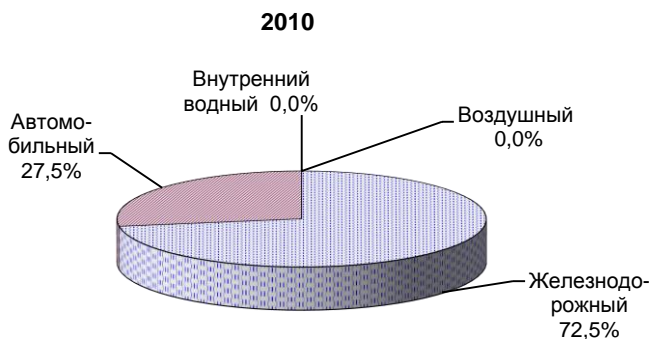
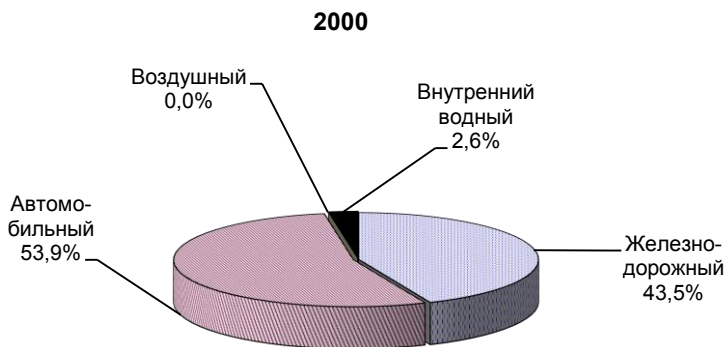

Транспорт**ГРУЗОБОРОТ ПО ВИДАМ ТРАНСПОРТА ОБЩЕГО ПОЛЬЗОВАНИЯ**
(миллионов тонно-километров)

Годы	Все виды транспорта	из них:	
		железнодорожный	автомобильный ¹⁾
2000	10062	9921	140
2005	12448	12259	188
2007	12259	11820	439
2008	429
2009	420
2010	566

¹⁾ По организациям автомобильного транспорта, с учетом оценки объемов работы, выполненной предпринимателями (физическими лицами), занимающимися грузовыми коммерческими перевозками.

**ПЕРЕВОЗКИ ГРУЗОВ И ГРУЗОБОРОТ
АВТОМОБИЛЬНОГО ТРАНСПОРТА
ОРГАНИЗАЦИЙ ВСЕХ ВИДОВ ЭКОНОМИЧЕСКОЙ ДЕЯТЕЛЬНОСТИ¹⁾**

	2000	2005	2007	2008	2009	2010
Перевозки грузов, млн.тонн	10,7	9,2	18,6	19,3	13,8	11,8
Грузооборот, млн. т-км	1897	855	1472	3672	9632	1317

¹⁾ С учетом оценки объемов грузов, выполненных предпринимателями (физическими лицами) – владельцами грузовых автомобилей, занимающимися коммерческими грузовыми автоперевозками.

**ПЕРЕВОЗКИ ГРУЗОВ ПРЕДПРИНИМАТЕЛЯМИ
(физическими лицами), ИМЕЮЩИМИ ЛИЦЕНЗИИ
НА ОСУЩЕСТВЛЕНИЕ КОММЕРЧЕСКИХ ПЕРЕВОЗОК
АВТОМОБИЛЬНЫМ ТРАНСПОРТОМ**

	2000	2005	2007	2008	2009	2010
Перевезено грузов, тыс. тонн	203,4	341,4	310,5	351,1	441,6	789,2
Грузооборот, млн. т-км	65,0	102,5	119,9	151,0	204,0	426,3

Транспорт

ПАССАЖИРСКИЕ ПЕРЕВОЗКИ**ПЕРЕВОЗКИ ПассажиРОВ ПО ВИДАМ ТРАНСПОРТА
ОБЩЕГО ПОЛЬЗОВАНИЯ¹⁾**
(миллионов человек)

Годы	Все виды транспорта	из них	
		железнодорожный	автобусный ²⁾
2000	228,8	5,4	223,4
2005	124,3	4,7	119,6
2007	80,7	3,8	76,9
2008	77,9	3,7	74,1
2009	71,7	3,0	68,7
2010	71,8	2,3	69,5

¹⁾ С учетом пассажиров, пользующихся правом бесплатного и льготного проезда.

²⁾ С учетом перевозок пассажиров автобусами физических лиц (владельцев автобусов), привлеченных к работе на маршрутах автобусов общего пользования; с 2005 года – с учетом изменения учета льготных категорий пассажиров.

**ПЕРЕВОЗКИ ПассажиРОВ ТРАНСПОРТОМ ОБЩЕГО ПОЛЬЗОВАНИЯ
ПО ВИДАМ СООБЩЕНИЯ¹⁾**
(миллионов человек)

	2000	2005	2007	2008	2009	2010
Международное сообщение автобусное ²⁾	0,1	0,1	0,06	0,05	0,04	0,04
Междугородное сообщение – всего	4,5	2,8	2,2	2,0	1,6	1,5
в том числе:						
железнодорожное (дальнее сообщение, включая международное)	0,9	0,8	0,8	0,8	0,7	0,7
автобусное ²⁾	3,6	2,0	1,4	1,2	0,9	0,8
Пригородное сообщение – всего	52,7	10,3	7,9	7,8	6,5	8,5
в том числе:						
железнодорожное	4,5	3,9	3,0	2,9	2,2	1,6
автобусное ²⁾	48,2	6,4	4,9	4,9	4,3	6,9
Внутригородское сообщение – всего	170,5	102,8	59,5	56,1	50,5	49,7
в том числе						
автобусное ²⁾	170,5	102,8	59,5	56,1	50,5	49,7

¹⁾ С учетом пассажиров, пользующихся правом бесплатного и льготного проезда.

²⁾ По крупным и средним организациям автомобильного транспорта, с 2005 года – с учетом изменения системы учета льготных категорий пассажиров.

*Транспорт***ОСНОВНЫЕ ПОКАЗАТЕЛИ РАБОТЫ
ГОРОДСКОГО АВТОБУСНОГО ТРАНСПОРТА¹⁾**

	2000	2005	2007	2008	2009	2010
Число городов и поселков городского типа, имеющих городской автобусный транспорт (на конец года)	19	17	16	15	14	14
Число маршрутов (на конец года)	81	77	55	54	53	54
Длина автобусных маршрутов (на конец года), км	739	726	500	486	483	482
Среднесписочное число подвижного состава, штук	306	291	250	230	212	205
Коэффициент использования парка, процентов	74	62	78	77	78	80
Число выполненных рейсов, тысяч	1567	1270	1186	1130	1066	1054

¹⁾ По крупным и средним организациям автомобильного транспорта.

**ОСНОВНЫЕ ПОКАЗАТЕЛИ РАБОТЫ
ПРИГОРОДНОГО И МЕЖДУГОРОДНОГО
АВТОБУСНОГО ТРАНСПОРТА¹⁾**

	2000	2005	2007	2008	2009	2010
Число маршрутов (на конец года):						
пригородных	241	246	230	247	266	427
междугородных	93	108	83	74	73	58
Длина автобусных маршрутов (на конец года), тыс.км						
пригородных	8,2	8,5	7,5	8,2	8,9	14,9
междугородных	12,7	14,2	13,7	12,6	12,5	12,3
Среднесписочное число подвижного состава, штук						
на пригородных маршрутах	270	213	177	170	169	322
на междугородных маршрутах	130	131	119	112	96	101

Транспорт**Продолжение**

	2000	2005	2007	2008	2009	2010
Коэффициент использования парка, процентов:						
на пригородных маршрутах	53	59	62	61	60	61
на междугородных маршрутах	56	64	62	62	65	62
Число выполненных рейсов, тысяч:						
на пригородных маршрутах	273	237	203	206	213	326
на междугородных маршрутах	67	66	55	53	46	35

¹⁾ По крупным и средним организациям автомобильного транспорта.

**ВЫПОЛНЕНИЕ РАСПИСАНИЯ ДВИЖЕНИЯ
ПАССАЖИРСКИХ АВТОБУСОВ¹⁾**

(в процентах)

	2000	2005	2007	2008	2009	2010
Удельный вес автобусных рейсов, выполненных без опоздания в общем числе запланированных рейсов на маршрутах:						
внутригородских	97,2	99,1	99,2	99,3	99,4	99,5
пригородных	97,9	99,3	99,7	99,8	99,6	99,8
междугородных	97,2	99,7	99,8	99,6	99,5	99,6

¹⁾ По крупным и средним организациям автомобильного транспорта.

Транспорт**ПАССАЖИРООБОРОТ ПО ВИДАМ ТРАНСПОРТА
ОБЩЕГО ПОЛЬЗОВАНИЯ¹⁾**

(миллионов пассажиро-километров)

Годы	Все виды транспорта	из них	
		железнодорожный	автобусный ²⁾
2000	2744,8	1064,0	1679,4
2005	2061,4	1330,0	730,6
2007	1874,4	1312,9	560,6
2008	573,3
2009	498,3
2010	530,7

¹⁾ С учетом пассажиров, пользующихся правом бесплатного и льготного проезда.

²⁾ С учетом перевозок пассажиров автобусами физических лиц (владельцев автобусов), привлеченных к работе на маршрутах автобусов общего пользования; с 2005 года – с учетом изменения учета льготных категорий пассажиров.

ПУТИ СООБЩЕНИЯ**ПРОТЯЖЕННОСТЬ ПУТЕЙ СООБЩЕНИЯ**

(на конец года; километров)

	2000	2005	2007	2008	2009	2010
Железнодорожные пути общего пользования ¹⁾	1092	1092	1092	1092	1092	1092
Внутренние водные судоходные пути	467 ²⁾	503	503	503	503	503
Автомобильные дороги - всего	12142	10891	12553	12528	13533	14552
в том числе:						
общего пользования ³⁾	9991	9979	11090	12245	12260	13544
необщего пользования ⁴⁾	2151	912	1463	283	1273	1008
Из общей протяженности автомобильных дорог, дороги с твердым покрытием - всего	11493	10548	11221	11145	11690	11754
в том числе:						
общего пользования ³⁾	9954	9951	10259	10961	10985	11070
необщего пользования ⁴⁾	1539	597	961	184	705	684

¹⁾ Эксплуатационная длина.

²⁾ Внутренние водные судоходные пути, обслуживаемые службами пути внутреннего водного транспорта общего пользования.

³⁾ В этой и последующих таблицах с 2006 года включены дороги местного значения в связи с изменением классификации дорог.

⁴⁾ В этой и последующих таблицах данные о протяженности дорог необщего пользования за 2000, 2005, 2008 годы приведены по крупным и средним организациям.

Транспорт**ГУСТОТА ПУТЕЙ СООБЩЕНИЯ**

(на конец года; километров путей на 1000 квадратных километров территории)

	2000	2005	2007	2008	2009	2010
Железнодорожные пути общего пользования	19,7	19,7	19,7	19,7	19,7	19,7
Автомобильные дороги с твердым покрытием - всего	207,5	190,4	202,5	201,2	211,0	212,2
в том числе:						
общего пользования	179,7	179,6	185,2	197,9	198,2	199,8
необщего пользования	27,8	10,8	17,3	3,3	12,7	12,3
Внутренние водные судоходные пути	8,4	9,1	9,1	9,1	9,1	9,1

**ГУСТОТА ПЕРЕВОЗОК ПАССАЖИРОВ
ПО ВИДАМ ПУТЕЙ СООБЩЕНИЯ**

(тысяч пассажиро-километров на 1 километр длины путей)

	2000	2005	2007	2008	2009	2010
Железнодорожные пути общего пользования	974	1218	1202
Автомобильные дороги с твердым покрытием общего и необщего пользования	146	69	50	51	43	45
Внутренние водные судоходные пути	2,8	0,0	-	-	-	-

АВАРИЙНОСТЬ НА ТРАНСПОРТЕ**ЧИСЛО ДОРОЖНО-ТРАНСПОРТНЫХ ПРОИСШЕСТВИЙ
И ПОСТРАДАВШИХ В НИХ¹⁾**

(по данным ГИБДД; в расчете на 10000 человек населения)

	2000	2005	2007	2008	2009	2010
Число происшествий, единиц	12,8	19,7	23,3	22,1	20,4	22,8
Погибло в происшествиях, человек	2,9	3,2	3,3	3,2	2,7	2,7
Ранено в происшествиях, человек	13,7	25,3	29,7	27,6	25,5	29,4

¹⁾ За 2005-2009 гг. показатели рассчитаны с использованием численности населения без учета итогов ВПН-2010, за 2010 г. – с учетом предварительных итогов ВПН-2010.

МЕТОДОЛОГИЧЕСКИЕ ПОЯСНЕНИЯ

Транспорт как вид хозяйственной деятельности подразделяется на транспорт общего и необщего пользования.

Транспорт общего пользования – транспорт, удовлетворяющий потребности организаций всех видов экономической деятельности и населения в перевозках грузов и пассажиров, перемещающий различные виды продукции между производителями и потребителями, осуществляющий общедоступное транспортное обслуживание населения. К перевозкам транспортом общего пользования относятся перевозки на коммерческой основе (за плату) пассажиров (включая граждан, пользующихся правом бесплатного проезда на общественном транспорте) или грузов. Перевозка, осуществляемая коммерческой организацией, признается перевозкой транспортом общего пользования, если из закона, иных правовых актов или выданного этой организацией разрешения (лицензии) вытекает, что эта организация обязана осуществить перевозки грузов, пассажиров и багажа по обращению любого гражданина или юридического лица

Перечень организаций, обязанных осуществлять перевозки, признаваемые перевозками транспортом общего пользования, публикуется в установленном порядке.

Договор перевозки транспортом общего пользования является публичным договором.

Организация транспорта – юридическое лицо, предоставляющее транспортные услуги физическим и юридическим лицам в качестве основного вида деятельности.

Транспорт необщего пользования (ведомственный), как правило, перевозит грузы и пассажиров своей организации.

Перевезено грузов (объем перевозок грузов) - количество грузов в тоннах, перевезенных транспортом. По железнодорожному транспорту общего пользования объем перевезенных грузов показан по моменту отправления. На автомобильном транспорте учет перевезенных грузов осуществляется по моменту прибытия.

Грузооборот транспорта – объем работ транспорта по перевозкам грузов, выражается в тонно-километрах. Исчисляется как сумма произведений веса каждой партии (отправки) перевозимого груза в тоннах на расстояние ее перевозки в километрах.

Перевезено пассажиров - число пассажиров, перевезенных за определенный период времени. Учитывается по видам транспорта и видам сообщения. Единицей наблюдения в статистике перевозок пассажиров является пассажиро-поездка. Момент учета отправленных пассажиров на железнодорожном, автомобильном транспорте определяется по моменту приобретения билета.

Данные по перевозке пассажиров приведены с учетом пассажиров, пользующихся правом бесплатного и льготного проезда. Перевозки пассажиров в международном сообщении включают перевозки со странами СНГ.

Пассажиरोоборот – объем работ транспорта по перевозкам пассажиров. Определяется суммированием произведений количества пассажиров по каждой позиции перевозки на расстояние перевозки, вычисляется раздельно по видам транспорта, сообщениям перевозок, другим признакам. Измеряется в пассажиро-километрах.

Транспорт

Отнесение грузовых и пассажирских перевозок к городским, пригородным и междугородным сообщениям производится на основании Устава автомобильного транспорта:

к городским перевозкам относятся перевозки, осуществляемые на маршрутах в пределах черты города;

к пригородным – перевозки, осуществляемые за пределы черты города на расстояние до 50 километров включительно;

к междугородным – перевозки, осуществляемые за пределы города на расстояние более 50 километров.

В международные перевозки включаются перевозки между Россией и странами СНГ и между Россией и странами вне СНГ.

Коэффициент использования парка автомобилей определяется как отношение автомобиле-дней пребывания подвижного состава в работе к автомобиле-дням пребывания его в хозяйстве.

Эксплуатационная длина железнодорожных путей общего пользования - протяженность в километрах железнодорожных линий общего пользования, измеряемая по оси главного пути, а на многопутных линиях – кратчайшего главного пути между осями отдельных пунктов (станций, разъездов, обгонных пунктов), ограничивающих эту линию.

Протяженность автомобильной дороги исчисляется от начального до конечного населенного пункта путем суммирования длин отдельных участков, образующих дорожную сеть.

Автомобильные дороги классифицируются по принадлежности на автомобильные дороги общего пользования и необщего пользования.

К автомобильным дорогам **общего пользования** относятся: дороги федерального значения, относящиеся к собственности Российской Федерации; дороги регионального или межмуниципального значения, относящиеся к собственности субъектов Российской Федерации; дороги местного значения, относящиеся к собственности муниципальных образований, включая относящиеся к собственности поселений, муниципальных районов, городских округов.

К автомобильным дорогам **необщего пользования** относятся дороги, находящиеся во владении юридических лиц и используемые ими для обеспечения собственных и технологических нужд.

Внутренние водные судоходные пути- естественные или искусственно созданные федеральные пути сообщения, обозначенные навигационными знаками или иным способом, и используемые в целях судоходства.

Протяженность внутренних водных судоходных путей определяется как сумма длин рек, каналов, путей на озерах, водохранилищах, по которым осуществляется движение судов и буксировка плотов.

Дорожно-транспортное происшествие – событие, возникшее в процессе движения по дороге транспортного средства и с его участием, при котором погибли или ранены люди, повреждены транспортные средства, груз, сооружения, либо причинен иной материальный ущерб.

Густота перевозок пассажиров - определяется делением выполненного пассажирооборота в пассажиро-километрах на длину пути.

Густота сети путей сообщения – протяженность путей сообщения в километрах, приходящаяся на единицу площади территории (обычно 1000 км²).

СВЯЗЬ



<i>Основные показатели связи общего пользования</i>	83
<i>Удельный вес объема отдельных видов связи в общем объеме услуг связи</i>	84
<i>Удельный вес объема отдельных видов связи в общем объеме услуг связи, оказанных населению</i>	85
<i>Основные показатели развития почтовой связи</i>	86
<i>Объем основных услуг почтовой связи</i>	86
<i>Основные показатели развития телефонной связи общего пользования и подвижной связи</i>	87
<i>Основные показатели развития звукового проводного вещания</i>	89
<i>Охват населения телевизионным вещанием в 2010 году</i>	90
<i>Охват населения радиовещанием</i>	91
<i>Методологические пояснения</i>	91

**ОСНОВНЫЕ ПОКАЗАТЕЛИ
СВЯЗИ ОБЩЕГО ПОЛЬЗОВАНИЯ¹⁾**

	2000	2005	2007	2008	2009	2010
Объемы услуг связи от основной деятельности организаций связи (в фактически действовавших ценах), млн. руб.	370,8	1625,9	2577,4	3047,9	3400,8	3592,6
Отправлено (исходящий обмен):						
письменной корреспонденции (простой и заказной), млн.	6,0	5,1	4,8	5,1	4,8	4,7
печатных изданий, млн.	10,2	5,7	4,0	3,9	4,1	3,9
посылок, тыс.	36	46	67	69	71	71
почтовых переводов денежных средств, тыс.	253	721	1055	1067	821	694
выплат пенсий и пособий (включая почтовыми переводами) тыс.	3274	3492	3699	2738	2590	3610
телеграмм, тыс.	204	102	48	44	41	31
Исходящие междугородные и международные телефонные соединения фиксированной связи, тыс. часов	...	637,0	865,8	875,6	877,0	755,4
Число телефонных аппаратов (включая таксофоны) на 100 человек населения (на конец года) ²⁾ – всего, штук	23,7	30,0	30,9	32,2	32,6	33,3
Наличие абонентских терминалов сотовой связи на 1000 человек населения ²⁾ , штук	4,2	758,8	1183,2	1404,8	1681,7	1671,0
Число телевизионных станций (на конец года)	16	16	16	16

Продолжение

	2000	2005	2007	2008	2009	2010
Число основных радио- трансляционных точек (на конец года), тыс.	49,7	27,0	6,8	4,9	4,0	3,2
в том числе в сельской местности	0,3	0,3	0,0	-	-	-

¹⁾ По крупным и средним организациям, предоставляющим услуги связи на основании лицензии (включая Псковский филиал ОАО «Северо-Западный Телеком»).

²⁾ За 2005-2009 гг. показатели рассчитаны с использованием численности населения без учета итогов ВПН-2010, за 2010 г. - с учетом предварительных итогов ВПН-2010.

**УДЕЛЬНЫЙ ВЕС ОБЪЕМА ОТДЕЛЬНЫХ ВИДОВ СВЯЗИ
В ОБЩЕМ ОБЪЕМЕ УСЛУГ СВЯЗИ¹⁾**
(процентов)

	2000	2005	2007	2008	2009	2010
Объемы от услуг связи – всего, млн. руб.	370,8	1625,9	2577,4	3047,9	3400,8	3592,6
Все виды связи	100	100	100	100	100	100
в том числе:						
почтовая	15,3	10,7	10,0	10,7	10,6	10,8
документальная	2,4	3,4	5,6	5,5	6,1	6,9
междугородная, внутриво- зональная и международная						
телефонная связь	42,6	16,2	12,0	10,0	8,7	7,9
местная телефонная	35,4	26,2	20,9	18,7	18,0	17,9
от соединений, предостав- ленных с использованием всех типов таксофонов ²⁾	...	0,4	0,0	0,0	0,0	0,0
проводное вещание	2,6	0,7	0,3	0,2	0,1	0,1
радиосвязь, радиовещан- ие, телевидение и спут- никовая связь	0,8	2,8	3,0	3,2	3,2	2,9
подвижная электросвязь	0,3	31,0	37,0	42,0	43,6	42,6
другие услуги	0,6	8,6	11,2	9,7	9,7	10,9

¹⁾ По всем операторам связи, 2000 г. - по крупным и средним организациям, предоставляющим услуги связи на основании лицензии (включая Псковский филиал ОАО «Северо-Западный Телеком»).

²⁾ В 2000 году доходы от услуг, предоставленных с использованием таксофонов, учтены в доходах междугородной, внутривононой, международной и местной телефонной связи.

**УДЕЛЬНЫЙ ВЕС ОБЪЕМА ОТДЕЛЬНЫХ ВИДОВ СВЯЗИ
В ОБЩЕМ ОБЪЕМЕ УСЛУГ СВЯЗИ,
ОКАЗАННЫХ НАСЕЛЕНИЮ¹⁾**
(процентов)

	2000	2005	2007	2008	2009	2010
Объемы от услуг связи – всего, млн. руб.	187,1	972,1	1547,9	1792,4	2047,4	2145,7
Все виды связи	100	100	100	100	100	100
в том числе:						
почтовая	10,9	5,0	4,2	4,8	5,2	5,0
документальная	1,9	2,3	3,2	4,1	5,0	5,5
междугородная, внут- ризонная и междуна- родная телефонная	37,6	15,0	9,9	8,5	7,7	6,9
местная телефонная	43,4	32,0	22,9	19,0	17,4	17,9
от соединений, предо- ставленных с использо- ванием таксофонов ²⁾	...	0,7	0,0	0,0	0,0	0,0
проводное вещание	4,2	1,0	0,4	0,3	0,2	0,1
радиосвязь, радио- вещание, телевидение и спутниковая связь	1,7	1,1	1,4	0,5	0,4	0,4
подвижная электросвязь	0,3	42,9	58,0	62,8	64,1	64,2
Доходы в расчете на одного жителя, рублей ³⁾	237,6	1328,1	2182,2	2557,5	2956,6	3174,2

¹⁾ По всем операторам связи, 2000 г. - по крупным и средним организациям, предоставляющим услуги связи на основании лицензии (включая Псковский филиал ОАО «Северо-Западный Телеком»).

²⁾ В 2000 году доходы от услуг, предоставленных с использованием таксофонов, учтены в доходах междугородной, внутризональной, международной и местной телефонной связи.

³⁾ За 2005-2009 гг. показатели рассчитаны с использованием численности населения без учета итогов ВПН-2010, за 2010 г. - с учетом предварительных итогов ВПН-2010.

ОСНОВНЫЕ ПОКАЗАТЕЛИ РАЗВИТИЯ ПОЧТОВОЙ СВЯЗИ

(на конец года)

	2000	2005	2007	2008	2009	2010
Число доставочных участков почтовой связи - всего	1753	1669	1632	1632	1634	1531
в городской местности	271	265	265	268	269	269
в сельской местности	1482	1404	1367	1364	1365	1262
Число почтовых ящиков - всего	3791	2520	1465	1470	1393	1366
в том числе:						
в городской местности	626	333	478	483	412	364
в сельской местности	3165	2187	987	987	981	1002
Численность почтальонов по доставке почты – всего, человек	1510	1469	1497	1469	1370	1279
в том числе:						
в городской местности	272	295	269	266	271	259
в сельской местности	1238	1174	1228	1203	1099	1020

ОБЪЕМ ОСНОВНЫХ УСЛУГ ПОЧТОВОЙ СВЯЗИ

(исходящий обмен)

	2000	2005	2007	2008	2009	2010
Отправлено:						
письменной корреспонденции простой и заказной, млн.	6,0	5,1	4,8	5,1	4,8	4,7
печатных изданий, млн.	10,2	5,7	4,0	3,9	4,1	3,9
посылок, тыс.	36	46	67	69	71	71
почтовых переводов денежных средств, тыс.	253	721	1055	1067	821	694
выплат пенсий и пособий (включая почтовыми переводами), тыс.	3274	3492	3699	2738	2590	3610
Число почтовых отправлений «Экспресс-почта» международных	58	231	233	271	218	245

Продолжение

	2000	2005	2007	2008	2009	2010
Отправлено международной почтовой корреспонденции (исходящий платный обмен):						
письменной корреспонденции, кг	5574	6471	4951	5031	5333	4526
в том числе воздушным транспортом	609	1887
посылки, штук	200	318	347	394	425	420
в том числе воздушным транспортом	51	139

**ОСНОВНЫЕ ПОКАЗАТЕЛИ РАЗВИТИЯ
ТЕЛЕФОННОЙ СВЯЗИ ОБЩЕГО ПОЛЬЗОВАНИЯ
И ПОДВИЖНОЙ СВЯЗИ¹⁾**

(на конец года)

	2000	2005	2007	2008	2009	2010
Число телефонных станций ²⁾	440	447	338	269	296	311
в том числе:						
в городской местности	90	113	123	128	160	176
в сельской местности	350	334	215	141	136	135
Общая монтированная емкость телефонных станций, тысяч номеров ²⁾	208,8	248,6	265,9	255,0	278,0	278,7
в том числе:						
в городской местности	169,4	207,2	237,0	230,2	254,3	255,5
в сельской местности	39,4	41,4	28,9	24,8	23,7	23,2
Удельный вес монтированной емкости электронных станций в общей монтированной емкости автоматических телефонных станций, процентов						
в городской местности	38,1	74,4	85,6	95,1	95,6	98,2
в сельской местности	19,6	45,7	53,8	71,1	70,5	69,8

Продолжение

	2000	2005	2007	2008	2009	2010
Число телефонных аппаратов (включая таксофоны) телефонной сети общего пользования или имеющих на неё выход - всего, тысяч	186,3	217,3	218,2	224,5	224,3	215,9
в том числе:						
в городской местности	153,2	179,8	180,8	183,2	183,6	182,5
в сельской местности	33,1	37,5	37,4	41,3	40,7	33,4
Из общего числа телефонных аппаратов:						
число квартирных телефонных аппаратов всего, тысяч	151,6	178,8	173,6	172,4	171,0	167,4
в том числе:						
городской местности	123,2	145,9	143,0	142,6	141,6	138,0
сельской местности	28,4	32,9	30,6	29,8	29,4	29,4
число таксофонов всех типов - всего, штук	1153	539	2715	7437	7348	7253
в том числе:						
городской местности	1116	506	338	383	338	249
сельской местности	37	33	2377	7054	7010	7004
Число подключенных терминалов сотовой связи, тысяч	3,3	549,8	834,5	978,2	1157,5	1121,8
Наличие телефонных аппаратов (включая таксофоны) на 100 человек населения – всего, штук ³⁾	23,7	30,0	30,9	32,2	32,6	33,3
в том числе:						
городского населения	29,6	37,0	37,9	38,8	39,2	38,8
сельского населения	12,3	15,8	16,4	18,4	18,4	20,2
Наличие квартирных телефонных аппаратов на 1000 человек населения - всего, штук ³⁾	193,9	244,7	246,2	247,6	248,4	249,3
городского населения	240,1	299,8	299,8	301,8	302,6	292,7
сельского населения	105,8	138,3	134,1	133,1	133,4	147,0

Продолжение

	2000	2005	2007	2008	2009	2010
Наличие абонентских терминалов сотовой связи на 1000 человек населения, штук ³⁾	4,2	758,8	1183,2	1404,8	1681,7	1671,0

¹⁾ По всем операторам связи, 2000 г. - по крупным и средним организациям, предоставляющим услуги связи на основании лицензии (включая Псковский филиал ОАО «Северо-Западный Телеком»).

²⁾ Включая учрежденческие станции, имеющие выход на данную сеть.

³⁾ За 2005-2009 гг. показатели рассчитаны с использованием численности населения без учета итогов ВПН-2010, за 2010 г. - с учетом предварительных итогов ВПН-2010.

ОСНОВНЫЕ ПОКАЗАТЕЛИ РАЗВИТИЯ ЗВУКОВОГО ПРОВОДНОГО ВЕЩАНИЯ

(на конец года; тысяч)

	2000	2005	2007	2008	2009	2010
Число основных радиотрансляционных точек - всего	49,7	27,0	6,8	4,9	4,0	3,2
в том числе:						
в городской местности	49,4	26,7	6,8	4,9	4,0	3,2
в сельской местности	0,3	0,3	0,0	-	-	-
многопрограммные	42,1	18,2	6,1	4,5	3,7	3,0
в том числе:						
в городской местности	42,1	18,2	6,1	4,5	3,7	3,0
домашние - всего	45,1	24,7	6,3	4,6	3,8	3,1
в том числе:						
в городской местности	44,8	24,4	6,3	4,6	3,8	3,1
в сельской местности	0,3	0,3	0,0	-	-	-
Число радиотрансляционных точек, переведенных на УКВ-ЧМ вещание - всего	6,5	1,3	1,1	0,7	0,2	...
в том числе:						
в городской местности	1,1	0,4	0,6	0,3	-	...
в сельской местности	5,4	0,9	0,5	0,5	0,2	...

ОХВАТ НАСЕЛЕНИЯ ТЕЛЕВИЗИОННЫМ ВЕЩАНИЕМ в 2010 году¹⁾

(на конец года; в процентах от общей численности соответствующего населения)

	Имеют возможность принимать телевизионные программы					
	наземное эфирное аналоговое телевидение		наземное цифровое эфирное телевидение		теле-вещание с применением технологии MMDS, LMDS, MWS (MVDS)	кабельное теле-вещание
	всего	сель-ское насе-ление	всего	сель-ское насе-ление		
Имеют возможность принимать одну телевизионную программу	96,4	97,1	6,1
Имеют возможность принимать общероссийские обязательные общедоступные телеканалы:						
Россия	96,1	96,8	6,1
Культура	72,6	71,8				
Вести/РИК	6,1
Первый канал	95,1	92,5	6,1
НТВ	52,1	41,9	6,1
Петербург – 5 канал	61,1	47,1	6,1
Детско-юношеский канал	6,1
Спорт	62,8	31,9	6,1

¹⁾ Показатели рассчитаны с учетом предварительных итогов ВПН-2010.

ОХВАТ НАСЕЛЕНИЯ РАДИОВЕЩАНИЕМ¹⁾
(на конец года; в процентах от общей численности населения)

	2000	2005	2007	2008	2009	2010
Имеют возможность принимать радиовещательные программы:						
государственные:						
"Радио России"	97,9	96,1	97,0	97,0	93,3	95,7
"Маяк"	96,4	92,7	92,7	94,2	89,4	91,7
"Юность"	24,2	28,2	66,5	67,6

¹⁾ За 2005-2009 гг. показатели рассчитаны с использованием численности населения без учета итогов ВПН-2010, за 2010 г. - с учетом предварительных итогов ВПН-2010.

МЕТОДОЛОГИЧЕСКИЕ ПОЯСНЕНИЯ

Оператор связи - юридическое лицо или предприниматель оказывающие услуги связи на основании лицензии.

Услуги связи - деятельность по приему, обработке, хранению, передаче и доставке почтовых отправлений или сообщений электросвязи.

Доходы от услуг связи – доходы от оказанных в отчетном периоде услуг связи: денежная наличность, поступившая в кассы организаций, и суммы, начисленные за оказанные услуги.

Доходы связи, полученные от населения – доходы от услуг связи, оказанных населению в отчетном периоде: денежная наличность, поступившая от населения, и суммы, начисленные за услуги, оказанные населению. В расчете на одного жителя исчисляется как отношение доходов связи от населения к среднегодовой численности населения.

Электрическая связь - передача и прием знаков, сигналов, голосовой информации, письменного текста, изображений, звуков или сообщений любого рода по радиосистеме, проводной, оптической или другим электромагнитным системам.

Почтовая связь - прием, обработка, перевозка и доставка почтовых отправлений, а также экспедирование, доставка и распространение периодической печати, перевод денежных средств.

Почтовые отправления – письменная корреспонденция, посылки, прямые почтовые контейнеры; **письменная корреспонденция** – простые и регистрируемые письма, почтовые карточки, бандероли и мелкие пакеты.

Телеграфная связь - передача и доставка телеграмм, фототелеграмм, обеспечение переговоров по абонентскому телеграфу, передача данных (скоростной обмен информацией между различными объектами - предприятиями, учреждениями, ЭВМ), передача газетных полос.

Телефонная связь - обеспечение осуществления местных (городских и сельских), междугородных, внутризоновых и международных телефонных разговоров, организация передачи данных по телефонным каналам.

Радиосвязь, радио- и телевизионное вещание - передача программ радио и телевидения в эфир, предоставление радиоканалов для передачи телефонно-телеграфных сообщений, цифровой информации.

Монтированная емкость - величина, характеризующая технологические возможности оператора связи по оказанию услуг электросвязи, услуг присоединения и услуг по пропуску трафика и измеряемая техническими возможностями оборудования, введенного в сеть оператора связи.

Телефонные аппараты – основные и дополнительные (параллельные) аппараты, включенные в сеть, аппараты, подсоединенные к учрежденческим телефонным станциям, имеющим выход на данную сеть и таксофоны всех видов, с помощью которых предоставляются услуги местной, междугородной и международной связи.

Основные телефонные аппараты - телефонные аппараты, занимающие самостоятельные номера на городской телефонной станции, в том числе спаренные телефонные аппараты, предназначенные для общего пользования.

Квартирные телефонные аппараты - телефонные аппараты, установленные в квартирах (жилых домах).

Таксофоны универсальные (междугородно-городские, междугородно-сельские) - таксофоны, с которых осуществляются как междугородные, так и местные телефонные разговоры, независимо от их модификации, обслуживаемые как ГТС, СТС так и МТС.

Сотовая связь – мобильная система радиотелефонной связи.

Абонентский терминал – телефон с установленной SIM картой.

Охват населения телевизионным и радиовещанием исчисляется как отношение числа жителей, имеющих возможность принимать телевизионные и радиопрограммы к общей численности населения.

ИНФОРМАЦИОННЫЕ И КОММУНИКАЦИОННЫЕ ТЕХНОЛОГИИ



Информационные и коммуникационные технологии

<i>Число организаций, использовавших информационные и коммуникационные технологии</i>	<i>95</i>
<i>Персональные компьютеры в организациях.....</i>	<i>95</i>
<i>Число организаций, имевших Web – сайты и использовавших специальные программные средства</i>	<i>96</i>
<i>Распределение затрат на информационные и коммуникационные технологии по видам.....</i>	<i>97</i>
<i>Затраты организаций на информационные и коммуникационные технологии по видам экономической деятельности в 2010 году.....</i>	<i>97</i>
<i>Персональные компьютеры в организациях по видам экономической деятельности в 2010 году.....</i>	<i>102</i>
<i>Методологические пояснения</i>	<i>104</i>

Информационные и коммуникационные технологии

**ЧИСЛО ОРГАНИЗАЦИЙ, ИСПОЛЬЗОВАВШИХ
ИНФОРМАЦИОННЫЕ И КОММУНИКАЦИОННЫЕ ТЕХНОЛОГИИ¹⁾**
(на конец года)

	2005	2007	2008	2009	2010
Всего	1259	1409	1426	1447	1441
Организации, использовавшие:					
персональные компьютеры	1259	1409	1426	1447	1440
ЭВМ других типов	75	122	125	138	158
локальные вычислительные сети	581	669	675	836	925
электронную почту	682	924	1056	1237	1260
глобальные информационные сети	700	962	1099	1219	1313
из них сеть Интернет	685	943	1084	1203	1301
выделенные каналы связи	150	198	263	300	346

¹⁾ В этой и последующих таблицах раздела данные приведены по организациям наблюдаемых видов экономической деятельности, без субъектов малого предпринимательства.

ПЕРСОНАЛЬНЫЕ КОМПЬЮТЕРЫ В ОРГАНИЗАЦИЯХ
(на конец года)

	Число персональных компьютеров - всего	из них			Число персональных компьютеров на 100 работников	
		в составе локальных вычислительных сетей	имевшие доступ к глобальным информационным сетям	в том числе к сети Интернет	всего	из них имеющих доступ к сети Интернет
2005	22754	14442	6060	5132	17	4
2006	29596	19945	10554	7903	22	6
2007	33576	23244	13282	10373	25	8
2008	33669	24760	13886	11195	26	9
2009	36775	27607	16856	13785	29	11
2010	39890	30326	20557	17631	31	14

**ЧИСЛО ОРГАНИЗАЦИЙ, ИМЕВШИХ Web – сайты
И ИСПОЛЬЗОВАВШИХ СПЕЦИАЛЬНЫЕ ПРОГРАММНЫЕ СРЕДСТВА**
(на конец года)

	2005	2007	2008	2009	2010
Число организаций, имевших Web – сайты	190	212	262	278	341
Число организаций, использовавших специальные программные средства - всего	1068	1275	1313	1355	1352
из них:					
для научных исследований	17	24	24	21	21
для проектирования	77	109	112	99	112
для управления автоматизированным производством или отдельными техническими средствами и технологическими процессами	138	167	165	171	198
для решения организационных, управленческих и экономических задач	666	841	908	911	885
для осуществления финансовых расчетов в электронном виде	558	626	667	762	831
для предоставления доступа к базам данных через глобальные информационные сети	170	239	243	312	385
редакционно-издательские системы	58	64	74	80	125
электронные справочно-правовые системы	438	617	702	761	745
обучающие программы	133	218	231	228	250
прочие	446	598	624	688	692

Информационные и коммуникационные технологии

**РАСПРЕДЕЛЕНИЕ ЗАТРАТ НА ИНФОРМАЦИОННЫЕ
И КОММУНИКАЦИОННЫЕ ТЕХНОЛОГИИ ПО ВИДАМ**
(тысяч рублей)

	2005	2007	2008	2009	2010
Затраты на информационные и коммуникационные технологии - всего	1594,6	662,7	983,1	699,2	901,7
в том числе:					
на приобретение вычислительной техники (включая установку и наладку)	1106,0	197,9	277,5	143,2	312,5
на приобретение программных средств	58,7	90,6	71,7	68,3	127,1
на оплата услуг связи	187,2	242,6	333,8	320,4	329,1
на обучение сотрудников, связанное с развитием и использованием информационных и коммуникационных технологий	13,4	2,8	28,8	2,2	3,6
на оплату услуг сторонних организаций и специалистов, связанных с информационными и коммуникационными технологиями (кроме услуг связи и обучения)	165,2	77,1	236,5	142,4	92,6
прочие затраты	64,1	51,7	34,8	22,7	36,7

**ЗАТРАТЫ ОРГАНИЗАЦИЙ НА ИНФОРМАЦИОННЫЕ И
КОММУНИКАЦИОННЫЕ ТЕХНОЛОГИИ
ПО ВИДАМ ЭКОНОМИЧЕСКОЙ ДЕЯТЕЛЬНОСТИ
в 2010 году**
(тысяч рублей)

	Затраты на информационные и коммуникационные технологии - всего	в том числе затраты на		
		приобретение вычислительной техники (включая установку и наладку)	приобретение программных средств	оплату услуг связи
Всего	901,7	312,5	127,1	329,1

*Информационные и коммуникационные технологии***Продолжение**

	Затраты на информационные и коммуникационные технологии - всего	в том числе затраты на		
		приобретение вычислительной техники (включая установку и наладку)	приобретение программных средств	оплату услуг связи
из них по видам экономической деятельности:				
лесное хозяйство	2,6	0,0	0,3	1,9
рыболовство, рыбоводство	0,0	-	-	0,0
добыча полезных ископаемых	0,2	-	-	0,1
обрабатывающие производства	81,5	20,3	9,0	37,9
из них:				
производство пищевых продуктов, включая напитки, и табака	18,7	4,2	2,2	10,9
текстильное и швейное производство	2,9	0,5	0,4	1,8
обработка древесины и производство изделий из дерева	0,7	0,0	-	0,6
целлюлозно-бумажное производство, полиграфическая деятельность	-	-	-	-
производство прочих неметаллических минеральных продуктов	4,1	0,2	0,0	2,9
металлургическое производство и производство готовых металлических изделий	1,9	0,2	0,1	0,8
производство электрооборудования, электронного и оптического оборудования	26,8	7,7	2,6	9,1

*Информационные и коммуникационные технологии***Продолжение**

	Затраты на информационные и коммуникационные технологии - всего	в том числе затраты на		
		приобретение вычислительной техники (включая установку и наладку)	приобретение программных средств	оплату услуг связи
прочие производства	4,0	0,9	0,5	1,9
производство и распределение электроэнергии, газа и воды	61,0	13,6	7,6	23,2
строительство	9,9	1,8	0,5	4,1
оптовая и розничная торговля; ремонт автотранспортных средств, мотоциклов, бытовых изделий и предметов личного пользования	58,8	10,5	7,9	28,2
гостиницы и рестораны	2,4	0,3	0,3	1,4
транспорт и связь	110,4	39,7	5,0	53,6
финансовая деятельность	231,8	124,8	62,2	39,6
операции с недвижимым имуществом, аренда и предоставление услуг	34,5	12,0	4,6	10,8
государственное управление и обеспечение военной безопасности; обязательное социальное обеспечение	232,5	64,7	24,5	94,0
высшее профессиональное образование	13,3	6,2	0,9	5,3
здравоохранение и предоставление социальных услуг	49,5	16,1	3,7	20,4
деятельность по организации отдыха и развлечений, культуры и спорта	13,4	2,6	0,6	8,6

*Информационные и коммуникационные технологии***Продолжение**

	в том числе затраты на		
	обучение сотрудников, связанное с развитием и использованием информационных и коммуникационных технологий	на оплату услуг сторонних организаций и специалистов по информационным и коммуникационным технологиям (кроме услуг связи и обучения)	прочие затраты
Всего	3,6	92,6	36,7
из них по видам экономической деятельности:			
лесное хозяйство	-	0,3	0,1
рыболовство, рыбоводство	-	-	-
добыча полезных ископаемых	-	0,1	-
обрабатывающие производства	0,3	13,0	0,9
из них:			
производство пищевых продуктов, включая напитки, и табака	0,1	1,1	0,1
текстильное и швейное производство	-	0,1	0,1
обработка древесины и производство изделий из дерева	-	0,1	0,0
целлюлозно-бумажное производство, полиграфическая деятельность	0,1	0,4	0,1
производство прочих неметаллических минеральных продуктов	-	0,7	0,3
металлургическое производство и производство готовых металлических изделий	0,0	0,8	0,0
производство электрооборудования, электронного и оптического оборудования	0,0	7,4	0,1

*Информационные и коммуникационные технологии***Продолжение**

	в том числе затраты на		
	обучение со- трудников, свя- занное с разви- тием и исполь- зованием ин- формационных и коммуникацион- ных технологий	на оплату услуг сторонних органи- заций и специали- стов по информаци- онным и коммуни- кационным техноло- гиям (кроме услуг связи и обучения)	прочие затраты
прочие производства	0,0	0,6	0,1
производство и распреде- ление электроэнергии, газа и воды	0,4	12,8	3,4
строительство	0,0	1,6	1,9
оптовая и розничная тор- говля; ремонт автотранс- портных средств, мотоцик- лов, бытовых изделий и предметов личного пользо- вания	0,2	3,6	8,4
гостиницы и рестораны	0,0	0,4	0,0
транспорт и связь	0,2	8,6	3,3
финансовая деятельность	0,0	4,4	0,8
операции с недвижимым имуществом, аренда и предоставление услуг	0,3	4,9	1,8
государственное управле- ние и обеспечение военной безопасности; обязатель- ное социальное обеспече- ние	2,1	33,9	13,3
высшее профессиональное образование	0,0	0,7	0,2
здравоохранение и предо- ставление социальных услуг	0,1	6,8	2,4
деятельность по организа- ции отдыха и развлечений, культуры и спорта	0,0	1,4	0,3

**ПЕРСОНАЛЬНЫЕ КОМПЬЮТЕРЫ В ОРГАНИЗАЦИЯХ
ПО ВИДАМ ЭКОНОМИЧЕСКОЙ ДЕЯТЕЛЬНОСТИ
в 2010 году
(на конец года)**

	Число персонaльных компьютеров, всего	из них			Число персональных компьютеров на 100 работников	
		в составе локальных вычислительных сетей	имеющие доступ к глобальным информационным сетям	в том числе к сети Интернет	всего	из них с доступом к сети Интернет
Всего	39890	30326	20557	17631	31	14
из них по видам экономической деятельности:						
лесное хозяйство	198	76	127	127	25	16
рыболовство, рыбоводство	2	-	1	1	10	5
добыча полезных ископаемых	29	13	25	25	14	12
обрабатывающие производства	4834	4411	2754	2658	16	9
из них:						
производство пищевых продуктов, включая напитки, и табака	1124	1047	552	469	13	5
текстильное и швейное производство	210	189	75	75	11	4
обработка древесины и производство изделий из дерева	58	47	52	52	17	16
целлюлозно – бумажное производство, полиграфическая деятельность	384	291	293	293	44	33
производство резиновых и пластмассовых изделий						
производство прочих неметаллических минеральных продуктов	234	217	157	148	6	4
металлургическое производство и производство готовых металлических изделий	273	245	128	128	20	9

*Информационные и коммуникационные технологии***Продолжение**

	Число персональных компьютеров, всего	из них			Число персональных компьютеров на 100 работников	
		в составе локальных вычислительных сетей	имеющие доступ к глобальным информационным сетям	в том числе к сети Интернет	всего	из них с доступом к сети Интернет
производство электрооборудования, электронного и оптического оборудования	1462	1374	679	679	17	8
прочие производства	165	164	140	140	21	17
производство и распределение электроэнергии, газа и воды	2188	1860	989	969	21	9
строительство	478	310	329	313	12	8
оптовая и розничная торговля; ремонт автотранспортных средств, мотоциклов, бытовых изделий и предметов личного пользования	2104	1784	1225	1225	18	10
гостиницы и рестораны	108	76	75	75	12	8
транспорт и связь	4137	3225	2751	1849	24	11
финансовая деятельность	3484	2777	1983	747	118	25
операции с недвижимым имуществом, аренда и предоставление услуг	2052	1414	1238	1223	55	33
государственное управление и обеспечение военной безопасности; обязательное социальное обеспечение	12511	9261	5207	4570	83	30
высшее профессиональное образование	2686	2197	1976	1976	100	74
здравоохранение и предоставление социальных услуг	3841	2343	1200	1197	18	6
деятельность по организации отдыха и развлечений, культуры и спорта	1238	579	677	676	25	14

МЕТОДОЛОГИЧЕСКИЕ ПОЯСНЕНИЯ

Под информационными и коммуникационными технологиями (ИКТ) понимаются технологии, использующие средства микроэлектроники для сбора, хранения, обработки, поиска, передачи и представления данных, текстов, образов и звука.

Глобальная информационная сеть охватывает совокупность электронно-вычислительных машин (ЭВМ) и / или их локальных сетей, которые могут быть расположены в любых точках земного шара, связанных между собой каналами дальней связи (коммутируемыми или выделенными), предоставляемыми телефонными компаниями или другими организациями связи. Глобальная информационная сеть обеспечивает пользователям возможность обмениваться информацией, совместно использовать технические и программные средства, информационные ресурсы. Глобальная сеть может быть, например, как общедоступной (Интернет), так и специализированной (корпоративной или ведомственной – Интранет, Экстранет).

Локальная вычислительная сеть соединяет две или более ЭВМ (возможно, разного типа), а также принтеры, сканеры, системы сигнализации (охранной, пожарной) и другое производственное оборудование или периферийные устройства, расположенные в пределах одного или нескольких соседних зданий, и не использует для этого средства связи общего назначения.

Затраты на информационные и коммуникационные технологии представляют собой выраженные в денежной форме фактические расходы организации, связанные с закупкой вычислительной техники и программного обеспечения, оплатой услуг связи, обучением сотрудников разработке и применению ИКТ, оплатой услуг сторонних организаций и специалистов, а также прочие расходы на ИКТ, включая затраты организации на разработку программных средств собственными силами. В составе затрат на ИКТ учитываются текущие и капитальные затраты обследованных организаций (без субъектов малого предпринимательства).

ТОРГОВЛЯ И УСЛУГИ



ОСНОВНЫЕ ПОКАЗАТЕЛИ ДЕЯТЕЛЬНОСТИ ОРГАНИЗАЦИЙ ТОРГОВЛИ

<i>Оборот и среднегодовая численность работников организаций торговли</i>	<i>107</i>
<i>Структура затрат на производство и продажу продукции (товаров, работ, услуг) организаций оптовой, розничной торговли и по ремонту автотранспортных средств, бытовых изделий и предметов личного пользования</i>	<i>108</i>

РОЗНИЧНАЯ ТОРГОВЛЯ

<i>Оборот розничной торговли.....</i>	<i>108</i>
<i>Оборот розничной торговли по формам торговли</i>	<i>109</i>
<i>Оборот розничной торговли по типам хозяйствующих субъектов</i>	<i>110</i>
<i>Индексы физического объема оборота розничной торговли.....</i>	<i>110</i>
<i>Структура оборота розничной торговли</i>	<i>111</i>
<i>Распределение оборота розничной торговли по формам собственности</i>	<i>111</i>
<i>Товарная структура оборота розничной торговли</i>	<i>112</i>
<i>Продажа алкогольных напитков и пива</i>	<i>114</i>
<i>Качество отечественных и импортных товаров, поступивших в организации торговли</i>	<i>114</i>
<i>Оборот общественного питания</i>	<i>116</i>
<i>Оборот общественного питания по типам хозяйствующих субъектов.....</i>	<i>116</i>
<i>Индекс предпринимательской уверенности в розничной торговле.....</i>	<i>117</i>
<i>Оценка общей экономической ситуации в розничной торговле.....</i>	<i>118</i>
<i>Факторы, ограничивающие деловую активность организаций розничной торговли в 2010 году.....</i>	<i>119</i>

ОПТОВАЯ ТОРГОВЛЯ

<i>Оборот оптовой торговли.....</i>	<i>120</i>
-------------------------------------	------------

УСЛУГИ

<i>Объем платных услуг населению</i>	<i>120</i>
<i>Индексы физического объема платных услуг населению по видам</i>	<i>121</i>
<i>Структура платных услуг населению</i>	<i>121</i>
<i>Объем бытовых услуг населению</i>	<i>122</i>
<i>Индексы физического объема бытовых услуг населению по видам</i>	<i>122</i>
<i>Структура бытовых услуг населению</i>	<i>123</i>

<i>Методологические пояснения</i>	<i>124</i>
---	------------

ОСНОВНЫЕ ПОКАЗАТЕЛИ ДЕЯТЕЛЬНОСТИ ОРГАНИЗАЦИЙ ТОРГОВЛИ

ОБОРОТ И СРЕДНЕГОДОВАЯ ЧИСЛЕННОСТЬ РАБОТНИКОВ ОРГАНИЗАЦИЙ ТОРГОВЛИ

	Оборот организаций, млн. руб.			Среднегодовая численность работников, человек ¹⁾		
	2008	2009	2010	2008	2009	2010
Организации, осуществляющие торговлю автотранспортными средствами и мотоциклами, их техническое обслуживание и ремонт	9393,9	8534,7	7098,1	2702	2862	2907
Организации оптовой торговли (включая торговлю через агентов), кроме торговли автотранспортными средствами и мотоциклами	27576,0	30500,0	34606,4	4251	5502	6093
Организации розничной торговли, кроме торговли автотранспортными средствами и мотоциклами, и по ремонту бытовых изделий и предметов личного пользования	22128,9	38669,2	26610,5	14924	14181	15193

¹⁾ По чистым видам экономической деятельности.

**СТРУКТУРА ЗАТРАТ НА ПРОИЗВОДСТВО И ПРОДАЖУ
ПРОДУКЦИИ (ТОВАРОВ, РАБОТ, УСЛУГ)
ОРГАНИЗАЦИЙ ОПТОВОЙ, РОЗНИЧНОЙ ТОРГОВЛИ И ПО РЕМОНТУ
АВТОТРАНСПОРТНЫХ СРЕДСТВ, БЫТОВЫХ ИЗДЕЛИЙ И
ПРЕДМЕТОВ ЛИЧНОГО ПОЛЬЗОВАНИЯ¹⁾**
(в фактически действовавших ценах; в процентах)

	2005	2007	2008	2009	2010
Все затраты	100	100	100	100	100
из них:					
расходы на приобретение сырья, материалов, покупных полуфабрикатов и комплектующих изделий для производства и продажи продукции (товаров, работ, услуг)	14,4	12,4	11,4	13,9	15,1
расходы на приобретение топлива и энергии	8,7	7,6	8,0	6,5	7,0
расходы на оплату труда	43,2	42,1	42,5	40,0	37,8
единый социальный налог	7,4	7,5	7,5	7,0	6,7
амортизация основных средств	4,3	4,6	4,9	5,0	5,2

¹⁾ Без субъектов малого предпринимательства.

РОЗНИЧНАЯ ТОРГОВЛЯ

ОБОРОТ РОЗНИЧНОЙ ТОРГОВЛИ (в фактически действовавших ценах)

	Млн. рублей	В % к предыдущему году (в сопоставимых ценах)	На душу населения, рублей ¹⁾
2000	8016,7	115,9	10180
2005	28248,1	108,2	38661
2006	33161,2	109,9	46122
2007	39002,1	110,1	54984
2008	50929,2	114,8	72669
2009	52739,8	94,4	76161
2010	58431,8	103,9	86440

¹⁾ За 2005-2009 гг. показатель рассчитан с использованием численности населения без учета итогов ВПН-2010, за 2010 г. – с учетом предварительных итогов ВПН-2010.

*Торговля и услуги***ОБОРОТ РОЗНИЧНОЙ ТОРГОВЛИ
ПО ФОРМАМ ТОРГОВЛИ**

Годы	Всего	в том числе	
		оборот розничной торговли торговых организаций и индивидуальных предпринимателей вне рынка	продажа товаров на розничных рынках и ярмарках
Миллионов рублей			
2000	8016,7	5746,9	2269,8
2005	28248,1	21322,6	6925,5
2006	33161,2	25408,5	7752,7
2007	39002,1	31626,3	7375,8
2008	50929,2	41609,8	9319,4
2009	52739,8	44100,1	8639,7
2010	58431,8	50633,3	7798,5
В процентах к итогу			
2000	100	71,7	28,3
2005	100	75,5	24,5
2006	100	76,6	23,4
2007	100	81,1	18,9
2008	100	81,7	18,3
2009	100	83,6	16,4
2010	100	86,7	13,3
В процентах к предыдущему году (в сопоставимых ценах)			
2000	115,9	113,3	123,3
2005	108,2	109,3	105,2
2006	109,9	111,6	104,8
2007	110,1	116,5	89,1
2008	114,8	115,7	111,1
2009	94,4	96,6	84,5
2010	103,9	107,6	84,6

*Торговля и услуги***ОБОРОТ РОЗНИЧНОЙ ТОРГОВЛИ ПО ТИПАМ
ХОЗЯЙСТВУЮЩИХ СУБЪЕКТОВ**

	2009		2010	
	млн. рублей	в % к итогу	млн. рублей	в % к итогу
Оборот розничной торговли - всего	52739,8	100	58431,8	100
в том числе:				
организаций, не относящихся к субъектам малого и среднего предпринимательства	20413,9	38,8	25655,6	43,9
субъектов среднего предпринимательства	4399,1	8,3	3981,3	6,8
малых предприятий (включая микропредприятия)	9305,0	17,6	10595,8	18,2
индивидуальных предпринимателей вне рынка	9982,1	18,9	10400,6	17,8
продажа товаров на розничных рынках и ярмарках	8639,7	16,4	7798,5	13,3

**ИНДЕКСЫ ФИЗИЧЕСКОГО ОБЪЕМА
ОБОРОТА РОЗНИЧНОЙ ТОРГОВЛИ**

(в сопоставимых ценах; в процентах к предыдущему году)

	2000	2005	2007	2008	2009	2010
Оборот розничной торговли	115,9	108,2	110,1	114,8	94,4	103,9
в том числе:						
пищевые продукты, включая напитки, и табачные изделия ¹⁾	111,9	105,5	108,4	103,1	91,4	98,8
непродовольственные товары ²⁾	121,5	111,9	112,5	131,4	98,4	110,6

¹⁾ До 2008 года данные приводятся по продовольственным товарам.²⁾ До 2008 года данные приводятся по непродовольственным товарам, включая табачные изделия.

Торговля и услуги
СТРУКТУРА ОБОРОТА РОЗНИЧНОЙ ТОРГОВЛИ
 (в процентах)

	2000	2005	2007	2008	2009	2010
Все товары	100	100	100	100	100	100
в том числе:						
пищевые продукты, включая напитки, и табачные изделия ¹⁾	56,6	57,1	58,7	58,1	56,7	53,8
непродовольственные товары ²⁾	43,4	42,9	41,3	41,9	43,3	46,2

¹⁾ До 2008 года данные приводятся по продовольственным товарам.

²⁾ До 2008 года данные приводятся по непродовольственным товарам, включая табачные изделия.

**РАСПРЕДЕЛЕНИЕ ОБОРОТА РОЗНИЧНОЙ ТОРГОВЛИ
 ПО ФОРМАМ СОБСТВЕННОСТИ**

	2000		2009		2010	
	млн. рублей	в % к итогу	млн. рублей	в % к итогу	млн. рублей	в % к итогу
Оборот розничной торговли - всего	8016,7	100	52739,8	100	58431,8	100
в том числе по формам собственности:						
государственная и муниципальная	376,0	4,7	1123,1	2,1	1218,6	2,1
частная	6067,4	75,7	41777,5	79,2	46644,1	79,8
другие формы собственности	1573,3	19,6	9839,2	18,7	10569,1	18,1

Торговля и услуги

ТОВАРНАЯ СТРУКТУРА ОБОРОТА РОЗНИЧНОЙ ТОРГОВЛИ
 (в фактически действовавших ценах; в процентах к итогу)

	2009	2010	2010	
			млн. рублей	в процентах к 2009 (в сопоставимых ценах)
Все товары	100	100	58431,8	103,9
Пищевые продукты, включая напитки, и табачные изделия	56,7	53,8	31456,7	98,8
из них:				
мясо (включая мясо домашней птицы и дичи), продукты и консервы из мяса	9,6	9,2	5354,4	102,7
рыба и морепродукты	1,6	1,5	882,9	103,1
пищевые масла и жиры	2,2	2,0	1180,6	94,6
молочные продукты	2,8	2,9	1687,9	106,9
яйцо птицы	1,0	0,9	533,5	95,7
сахар	1,7	1,5	896,4	85,7
кондитерские изделия	4,1	3,8	2215,3	95,5
чай, кофе, какао	1,6	1,4	815,2	89,1
мука	0,5	0,5	270,3	101,8
крупа	0,9	0,8	441,3	81,0
макаронные изделия	0,9	0,7	433,0	93,2
хлеб и хлебобулочные изделия	3,5	3,3	1922,8	100,1
свежий картофель	...	0,4	253,4	x
свежие овощи	...	1,1	669,6	x
свежие фрукты	2,0	1,9	1130,0	109,2
безалкогольные напитки и минеральные воды	0,6	0,8	462,5	135,9
табачные изделия	2,0	2,0	1176,6	93,7
алкогольные напитки и пиво	11,2	11,9	6951,0	107,2

Торговля и услуги

Продолжение

	2009	2010	2010	
			млн. рублей	в процентах к 2009 (в сопоставимых ценах)
Непродовольственные товары	43,3	46,2	26975,1	110,6
из них:				
синтетические чистящие, моющие и полирующие средства	1,2	1,1	619,0	98,3
туалетное и хозяйственное мыло	0,3	0,2	134,2	81,8
косметические и парфюмерные товары	1,0	1,0	578,4	100,1
мебель бытовая	0,7	0,6	339,6	83,4
аудио- и видеоаппаратура	0,6	0,6	370,5	105,2
компьютеры в полной комплектации	0,5	0,5	303,7	115,7
мобильные телефоны	0,3	0,3	146,7	120,7
велосипеды, мотобусы	0,1	0,1	72,5	88,1
книги, газеты и журналы	0,6	0,5	304,9	86,3
напольные покрытия, ковры и ковровые изделия	0,2	0,1	85,6	70,2
ткани	0,2	0,2	99,0	94,7
верхняя одежда	4,6	4,3	2506,2	97,1
нательное белье	0,6	0,6	341,1	92,4
одежда из меха	0,1	0,1	63,4	93,6
чулочно-носочные изделия	0,4	0,4	210,9	100,4
обувь кожаная	2,4	2,2	1256,3	93,0
строительные материалы	2,1	1,8	1040,1	92,6
фармацевтические, медицинские и ортопедические товары	3,8	3,5	2061,5	99,5
ювелирные изделия из драгоценных металлов и камней	0,5	0,4	261,8	77,4
бензины автомобильные	8,8	10,4	6093,6	119,3
автомобили легковые	1,2	1,3	765,2	110,9

Торговля и услуги

ПРОДАЖА АЛКОГОЛЬНЫХ НАПИТКОВ И ПИВА

	2000	2005	2007	2008	2009	2010
Алкобольные напитки и пиво						
В абсолютном алкоболе:						
всего, тыс. дкл	558,8	604,8	618,6	675,7	678,8	752,2
на душу населения, л ¹⁾	7,1	8,3	8,7	9,6	9,8	11,1
В натуральном выражении, тыс. дкл:						
водка и ликеро-водочные изделия	1017,7	709,9	795,6	907,5	928,6	1021,2
виноградные и плодовые вина	561,5	929,7	714,5	662,2	709,7	917,1
коньяки	4,3	12,4	31,7	50,0	45,7	60,0
шампанские и игристые вина	37,3	65,4	92,8	123,1	118,1	136,2
пиво	1728,6	4585,5	4552,8	4781,0	4274,9	221,9

¹⁾ За 2005-2009 гг. показатель рассчитан с использованием численности населения без учета итогов ВПН-2010, за 2010 г. – с учетом предварительных итогов ВПН-2010.

**КАЧЕСТВО ОТЕЧЕСТВЕННЫХ И ИМПОРТНЫХ ТОВАРОВ,
ПОСТУПИВШИХ В ОРГАНИЗАЦИИ ТОРГОВЛИ¹⁾**

(в процентах от количества проинспектированных товаров по каждой товарной группе)

	Установлены ненадлежащее качество и (или) опасность товаров							
	2000		2008		2009		2010	
	оте-чест-вен-ных това-ров	им-порт-ных това-ров	оте-чест-вен-ных това-ров	им-порт-ных това-ров	оте-чест-вен-ных това-ров	им-порт-ных това-ров	оте-чест-вен-ных това-ров	им-порт-ных това-ров
Продукты питания								
Колбасные изделия	9	-	5	-	10	-	1	-
Масло животное	45	-	6	17	3	-	-	-

Торговля и услуги

Продолжение

	Установлены ненадлежащее качество и (или) опасность товаров							
	2000		2008		2009		2010	
	отечественных товаров	импортных товаров	отечественных товаров	импортных товаров	отечественных товаров	импортных товаров	отечественных товаров	импортных товаров
Сыры	4	100,0	2	25	10	8	0,2	50
Продукция рыбная пищевая товарная (без рыбных консервов)	36	69	7	-	9	-	1	-
Масла растительные	27	23	0,2	-	0,5	100,0	0,1	-
Яйцо птицы	42	-	2	-	4	-	1	-
Безалкогольные напитки и минеральные воды	10	-	2	-	0,2	-	-	-
Алкогольные напитки и пиво								
Водка и ликероводочные изделия	2	100,0	0,1	0,2	0,0	-	-	-
Вина виноградные и плодовые	12	1	15	-	-	-	-	-
Пиво	5	82	0,1	-	1	-	0,5	-
Непродовольственные товары								
Изделия швейные	28	28	9	32	13	28	2	14
Изделия чулочноносочные	69	61	1	55	1	19	-	18
Изделия трикотажные	12	41	4	33	8	13	0,2	18
Обувь кожаная	53	48	98	43	7	43	8	48
Изделия парфюмерно-косметические	10	15	6	13	3	10	2	21

¹⁾ По данным Федеральной службы по надзору в сфере защиты прав потребителей и благополучия человека по Псковской области.

*Торговля и услуги***ОБОРОТ ОБЩЕСТВЕННОГО ПИТАНИЯ**

Годы	Млн. рублей	В процентах (в сопоставимых ценах)	
		к 2000	к предыдущему году
2000	284,1	100,0	115,7
2005	1116,0	178,0	106,0
2006	1578,5	212,0	119,1
2007	2039,7	229,8	108,4
2008	2421,8	219,9	95,7
2009	2395,2	191,8	87,2
2010	2515,3	188,3	98,2

**ОБОРОТ ОБЩЕСТВЕННОГО ПИТАНИЯ ПО ТИПАМ
ХОЗЯЙСТВУЮЩИХ СУБЪЕКТОВ**

	2009		2010	
	млн. рублей	в % к итогу	млн. рублей	в % к итогу
Оборот общественного питания- всего	2395,2	100	2515,3	100
в том числе:				
организаций, не относящихся к субъектам малого и среднего предпринимательства	795,8	33,2	875,1	34,8
субъектов среднего предприни- мательства	204,6	8,6	210,3	8,3
малых предприятий (включая микропредприятия)	845,6	35,3	831,7	33,1
индивидуальных предпринимате- лей	549,3	22,9	598,3	23,8

ИНДЕКС ПРЕДПРИНИМАТЕЛЬСКОЙ УВЕРЕННОСТИ В РОЗНИЧНОЙ ТОРГОВЛЕ¹⁾

(в процентах от числа обследованных организаций)

баланс

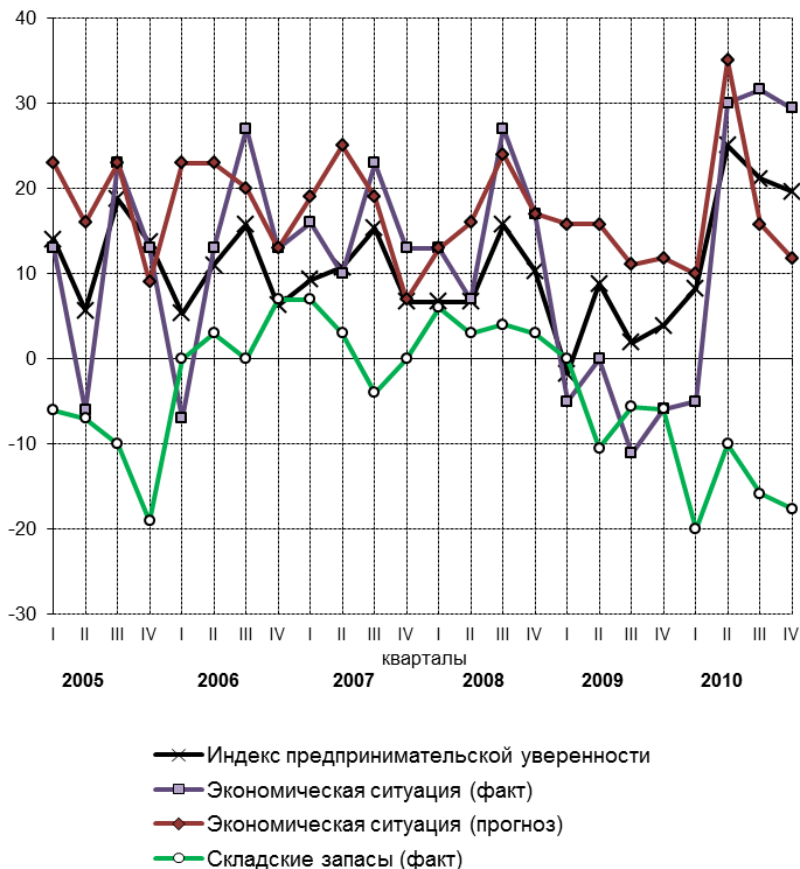

¹⁾ Индекс предпринимательской уверенности в розничной торговле – комплексный показатель, характеризующий экономическую активность организаций розничной торговли, рассчитывающийся как среднее арифметическое балансов оценок изменения экономического положения в текущем квартале и ожидаемых изменений в следующем квартале, а также фактического уровня складских запасов (последний с обратным знаком).

ОЦЕНКА ОБЩЕЙ ЭКОНОМИЧЕСКОЙ СИТУАЦИИ В РОЗНИЧНОЙ ТОРГОВЛЕ

(в процентах от числа обследованных организаций)

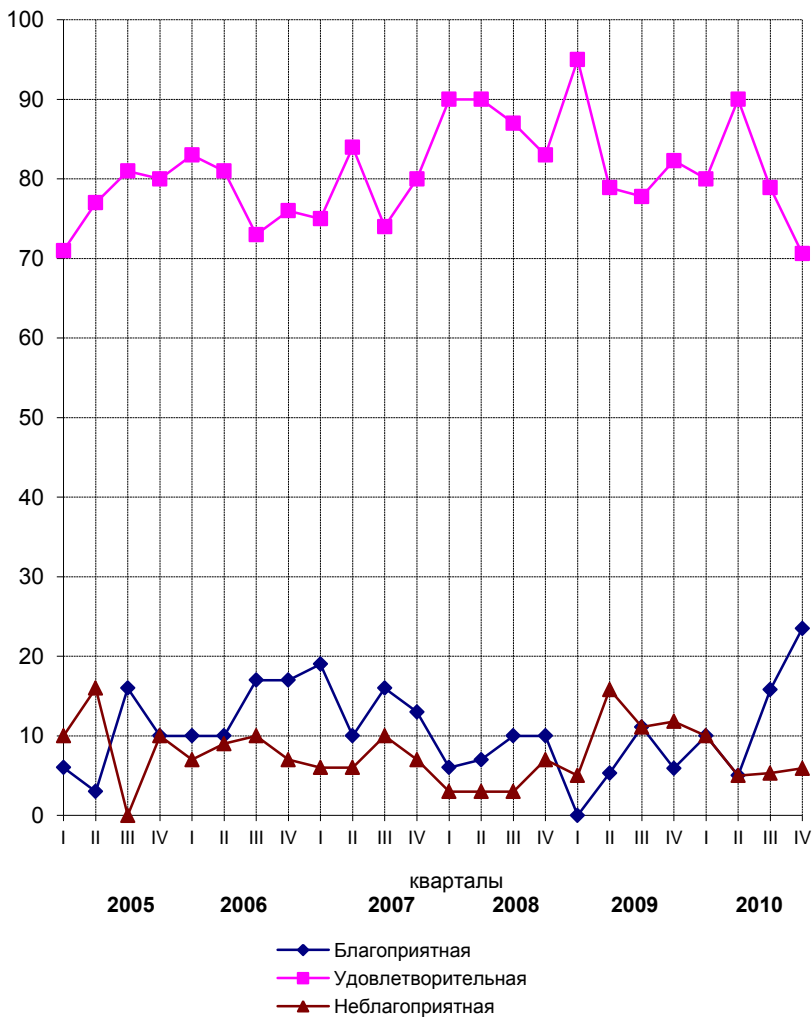

ФАКТОРЫ, ОГРАНИЧИВАЮЩИЕ ДЕЛОВУЮ АКТИВНОСТЬ ОРГАНИЗАЦИЙ РОЗНИЧНОЙ ТОРГОВЛИ в 2010 году

(в процентах от числа обследованных организаций)

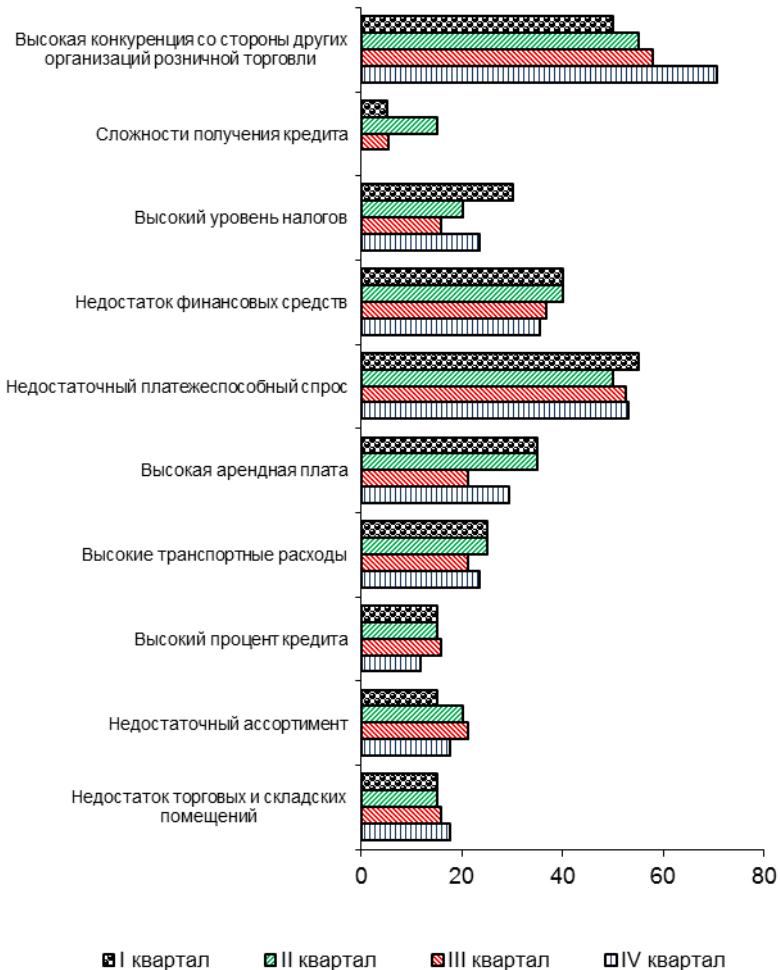

ОПТОВАЯ ТОРГОВЛЯ**ОБОРОТ ОПТОВОЙ ТОРГОВЛИ¹⁾**

	Оборот оптовой торговли		из него оборот организаций оптовой торговли	
	млн. рублей (в фактически действовавших ценах)	в % к предыдущему году (в сопостави- мых ценах)	млн. рублей (в фактически действовавших ценах)	в % к предыдущему году (в сопостави- мых ценах)
2000	8604,1	167,7	6471,0	170,9
2005	26061,0	100,5	18565,1	103,9
2006	31145,4	109,0	21627,4	106,2
2007	39612,2	116,3	29886,2	126,4
2008	43972,8	100,4	34440,0	104,2
2009	41015,9	91,4	29729,2	84,6
2010	47348,5	110,6	36382,8	117,2

¹⁾ С 2007 года – включая данные по индивидуальным предпринимателям.

УСЛУГИ¹⁾**ОБЪЕМ ПЛАТНЫХ УСЛУГ НАСЕЛЕНИЮ**

Годы	Млн.рублей	В процентах к предыдущему году (в сопоставимых ценах)
2000	1535,7	109,2
2005	7173,4	101,3
2006	9117,3	102,8
2007	10685,5	102,5
2008	12708,9	103,3
2009	14763,2	102,0
2010	15197,0	103,3

¹⁾ 2010 г. - по предварительным данным.

*Торговля и услуги***ИНДЕКСЫ ФИЗИЧЕСКОГО ОБЪЕМА ПЛАТНЫХ УСЛУГ НАСЕЛЕНИЮ
ПО ВИДАМ**

(в процентах к предыдущему году)

	2000	2005	2007	2008	2009	2010
Всего	109,2	101,3	102,5	103,3	102,0	103,3
в том числе:						
бытовые	86,9	103,1	101,3	100,7	100,1	100,9
транспортные ¹⁾	116,2	103,4	100,7	103,0	101,8	100,9
связи	107,0	113,6	107,2	105,3	109,1	113,7
жилищные	112,7	95,8	101,2	102,8	97,2	101,8
коммунальные	119,8	95,6	100,6	103,2	101,0	103,5
культуры	128,1	105,1	100,1	100,6	96,0	98,5
туристские	...	101,6	106,2	106,4	100,5	114,3
услуги гостиниц и ана- логичных средств раз- мещения	111,8	97,1	101,1	103,7	100,1	100,3
физической культуры и спорта	76,6	168,1	106,1	106,0	98,1	103,8
медицинские	102,5	109,9	101,0	100,1	101,0	100,5
санаторно- оздоровительные	158,3	48,5	100,1	102,9	101,1	100,0
ветеринарные	...	95,0	97,7	101,7	99,0	101,0
правового характера	98,4	101,0	102,6	101,4	100,9	96,2
системы образования	103,8	116,5	109,5	104,9	102,2	101,0

¹⁾ С 2002 года входят транспортно-экспедиторские услуги.**СТРУКТУРА ПЛАТНЫХ УСЛУГ НАСЕЛЕНИЮ**

(в процентах к итогу)

	2000	2005	2007	2008	2009	2010
Всего	100	100	100	100	100	100
в том числе:						
бытовые	15,2	13,0	13,1	13,2	13,2	12,7
транспортные	20,6	20,5	19,5	21,0	20,7	19,2
связи	14,6	19,6	17,8	16,2	15,5	16,7
жилищно-коммунальные	24,2	25,4	27,9	28,0	29,0	32,0
культуры	1,9	2,8	2,9	2,7	2,8	2,7
туристские	1,5	0,6	0,6	0,7	0,7	0,6

*Торговля и услуги***Продолжение**

	2000	2005	2007	2008	2009	2010
услуги гостиниц и аналогичных средств размещения	2,2	2,8	2,7	2,7	2,7	2,4
физической культуры и спорта	0,2	0,4	0,5	0,5	0,5	0,5
медицинские	4,3	6,0	5,9	5,7	5,1	5,1
санаторно-оздоровительные	4,9	1,1	1,0	1,0	1,2	1,1
ветеринарные	0,6	0,3	0,2	0,2	0,2	0,2
правового характера	0,6	0,4	0,6	0,5	0,7	0,6
системы образования	5,2	4,7	4,9	5,3	5,4	5,3
прочие	4,0	2,4	2,4	2,3	2,3	0,9

ОБЪЕМ БЫТОВЫХ УСЛУГ НАСЕЛЕНИЮ

Годы	Млн.рублей	В процентах к предыдущему году (в сопоставимых ценах)
2000	233,4	86,9
2005	933,3	103,1
2006	1234,2	102,1
2007	1396,2	101,3
2008	1678,9	100,7
2009	1945,5	100,1
2010	1926,2	100,9

**ИНДЕКСЫ ФИЗИЧЕСКОГО ОБЪЕМА
БЫТОВЫХ УСЛУГ НАСЕЛЕНИЮ ПО ВИДАМ**

(в процентах к предыдущему году)

	2000	2005	2007	2008	2009	2010
Всего	86,9	103,1	101,3	100,7	100,1	100,9
в том числе:						
ремонт и пошив обуви	102,7	95,6	94,8	91,4	94,1	97,9
ремонт и пошив одежды, вязание трикотажных изделий	104,8	105,7	99,6	95,9	95,1	100,7

*Торговля и услуги***Продолжение**

	2000	2005	2007	2008	2009	2010
ремонт бытовой радио-электронной аппаратуры, бытовых машин и приборов, ремонт и изготовление металлоизделий	87,2	108,1	106,7	99,3	96,0	101,4
ремонт и техническое обслуживание автотранспортных средств	97,0	102,2	103,6	99,7	103,6	102,0
химическая чистка и крашение	107,6	104,9	159,7	118,6	101,3	97,9
услуги прачечных	44,1	124,7	96,2	101,0	102,2	100,3
ремонт и строительство жилья и других построек	...	109,6	101,6	105,7	101,5	104,7
услуги фотографий	124,7	122,7	102,5	101,5	95,7	97,4
услуги бань и душевых	116,8	101,5	100,1	100,6	100,1	101,8
услуги парикмахерских	115,7	105,7	100,1	102,7	98,0	101,5
ритуальные услуги	75,5	100,9	95,1	102,9	98,4	100,8

СТРУКТУРА БЫТОВЫХ УСЛУГ НАСЕЛЕНИЮ

(в процентах к итогу)

	2000	2005	2007	2008	2009	2010
Всего	100	100	100	100	100	100
в том числе:						
ремонт и индивидуальный пошив обуви	6,1	5,9	5,4	5,4	5,2	5,2
ремонт и индивидуальный пошив одежды, вязка трикотажных изделий	10,1	7,2	6,2	6,5	6,9	6,9
ремонт бытовой радиоэлектронной аппаратуры, бытовых машин и приборов, ремонт и изготовление металлоизделий	9,0	5,5	5,1	4,7	4,7	4,7
ремонт и техническое обслуживание автотранспортных средств	22,0	30,2	34,8	33,8	35,5	35,5
ремонт и изготовление мебели	1,4	1,9	2,0	2,1	1,5	1,5

*Торговля и услуги***Продолжение**

	2000	2005	2007	2008	2009	2010
химическая чистка и крашение	0,4	0,4	0,6	0,6	0,5	0,5
услуги прачечных	0,3	0,3	0,3	0,3	0,3	0,3
ремонт и строительство жилья и других построек	4,5	8,3	8,1	7,7	7,1	7,1
услуги фотографий	1,4	3,1	2,3	2,1	1,8	1,8
услуги бань и душевых	3,1	3,2	3,9	4,0	5,5	5,5
услуги парикмахерских	7,5	19,4	17,0	17,6	17,1	17,1
услуги по прокату	0,5	0,7	0,6	0,6	0,3	0,3
транспортно-экспедиторские услуги ¹⁾	16,9
ритуальные услуги	8,4	10,3	10,2	11,6	13,0	13,0
прочие	8,4	3,6	3,5	3,0	0,6	0,6

¹⁾ С 2001 года входят в состав транспортных услуг.

МЕТОДОЛОГИЧЕСКИЕ ПОЯСНЕНИЯ

Оборот организаций оптовой (розничной) торговли – выручка-нетто от реализации товаров, продукции, работ, услуг. Оборот организаций, как правило, включает выручку от продажи товаров, приобретенных в целях перепродажи, за минусом НДС, акциза и других аналогичных обязательных платежей; выручку от реализации посреднических услуг (сумму вознаграждений комиссионеров (поверенных, агентов) за минусом НДС); стоимость товаров собственного производства, отгруженных (переданных) другим юридическим лицам и индивидуальным предпринимателям; выручку от других видов деятельности (доход от сдачи в аренду зданий, складских помещений и торговых площадей, транспортных средств и оборудования и т.п.)

Оборот розничной торговли - выручка от продажи товаров населению для личного потребления или использования в домашнем хозяйстве за наличный расчет или оплаченных по кредитным карточкам, расчетным чекам банков, по перечислениям со счетов вкладчиков, по поручению физического лица без открытия счета, посредством платежных карт.

Стоимость товаров, проданных (отпущенных) отдельным категориям населения со скидкой или полностью оплаченных органами социальной защиты, включается в оборот розничной торговли в полном объеме. В оборот розничной торговли не включается стоимость товаров, проданных (отпущенных) из розничной торговой сети юридическим лицам (в том числе организациям социальной сферы, спецпотребителям и т.п.) и индивидуальным предпринимателям, и оборот общественного питания.

До 2008 г. приводятся данные об обороте розничной торговли продовольственными товарами, который, помимо стоимости проданных населению продуктов питания, включает стоимость алкогольных напитков. С 2008 г. приводятся данные об обороте розничной торговли пищевыми продуктами, включая напитки, и табачными изделиями.

Оборот розничной торговли включает данные как по организациям, для которых эта деятельность является основной, так и по организациям других видов деятельности, осуществляющим продажу товаров населению через собственные торговые заведения, или с оплатой через свою кассу. Оборот розничной торговли также включает стоимость товаров, проданных населению индивидуальными предпринимателями и физическими лицами на розничных рынках и ярмарках.

Оборот розничной торговли формируется по данным сплошного федерального статистического наблюдения за организациями, не относящимися к субъектам малого предпринимательства, выборочных обследований малых предприятий розничной торговли (за исключением микропредприятий), которые проводятся с месячной периодичностью, а также ежеквартальных выборочных обследований розничных рынков, ежегодных выборочных обследований индивидуальных предпринимателей и микропредприятий с распространением полученных данных на генеральную совокупность объектов наблюдения.

В соответствии с требованиями системы национальных счетов оборот розничной торговли организаций досчитывается на объемы скрытой деятельности.

Оборот розничной торговли приводится в фактических продажных ценах, включающих торговую наценку, налог на добавленную стоимость и аналогичные обязательные платежи.

Индекс физического объема оборота розничной торговли – относительный показатель, характеризующий изменение объема продажи товарной массы (количественного фактора оборота) в текущем периоде по сравнению с базисным. Индивидуальные индексы отражают изменение объема продажи одного товара, общий (сводный) индекс физического объема оборота характеризует совокупные изменения товарной массы. Этот индекс показывает, как изменился оборот в результате изменения только его физического объема при исключении влияния динамики цен.

Оборот общественного питания – выручка от продажи собственной кулинарной продукции и покупных товаров без кулинарной обработки населению для потребления, главным образом, на месте, а также организациям и индивидуальным предпринимателям для организации питания различных контингентов населения.

В оборот общественного питания включается стоимость кулинарной продукции и покупных товаров, проданных (отпущенных): работникам организаций с последующим удержанием из заработной платы; на дом по заказам населения; на рабочие места по заказам организаций и индивидуальных предпринимателей; транспортным организациям в пути следования сухопутного, воздушного, водного транспорта; для обслуживания приемов, банкетов и т. п.; организациями общественного питания организациям социальной сферы (школам, больницам, санаториям, домам престарелых и т.п.) в объеме фактической стоимости питания; по абонементам, талонам и т.п. в объеме фактической стоимости питания; в учебных учреждениях, в том числе отдельным категориям учащихся на льготной основе за счет средств бюджета в объеме фактической стоимости питания.

Оборот общественного питания включает данные как по организациям, для которых эта деятельность является основной, так и по организациям других видов деятельности, осуществляющим продажу населению кулинарной продукции и покупных товаров для потребления, главным образом, на месте через собственные заведения общественного питания.

Оборот общественного питания формируется по данным сплошного федерального статистического наблюдения за организациями, не относящимися к субъектам малого предпринимательства, которое проводится с месячной периодичностью, ежеквартального выборочного обследования малых предприятий (за исключением микропредприятий), а также ежегодных выборочных обследований индивидуальных предпринимателей и микропредприятий с распространением полученных данных на генеральную совокупность объектов наблюдения.

В соответствии с требованиями системы национальных счетов оборот общественного питания организаций досчитывается на объемы скрытой деятельности.

Оборот общественного питания приводится в фактических продажных ценах, включающих наценку общественного питания, налог на добавленную стоимость и аналогичные обязательные платежи.

Динамику оборота общественного питания характеризует индекс физического объема, который определяется путем сопоставления величины оборота в сравниваемых периодах в сопоставимых ценах.

В разделе представлены статистические данные, характеризующие потребительский рынок услуг. Помещена информация об объеме платных услуг населению в целом и по отдельным видам услуг. Информация в денежном выражении представлена в ценах фактической реализации. Динамику объема платных услуг населению характеризуют индексы физического объема, исчисленные путем сопоставления его величины за отчетный и базисный периоды с учетом снятия инфляционной составляющей с помощью индекса потребительских цен на услуги.

Объем платных услуг населению представляет собой денежный эквивалент услуг, оказанных резидентами российской экономики (юридическими лицами, гражданами, занимающимися предпринимательской деятельностью без образования юридического лица, зарегистрированными на территории Российской Федерации) гражданам Российской Федерации, членам их семей, а также гражданам других государств (нерезидентам), потребляющим те или иные услуги на территории Российской Федерации. Этот показатель формируется на основании данных форм федерального статистического наблюдения и экспертной оценки скрытой и неформальной деятельности на рынке услуг по утвержденной методике. Данные об объеме платных услуг населению в распределении по видам приведены в соответствии с Общероссийским классификатором услуг населению (ОКУН) с учетом внесенных в него в установленном порядке изменений.

Платные услуги населению включают: бытовые, транспортные услуги, связи, жилищные услуги, коммунальные услуги, услуги культуры, туристские, услуги физической культуры и спорта, медицинские, санаторно-оздоровительные, услуги правового характера, системы образования и прочие.

ФИНАНСЫ



ГОСУДАРСТВЕННЫЕ ФИНАНСЫ

<i>Консолидированный бюджет Псковской области</i>	<i>130</i>
<i>Структура расходов консолидированного бюджета области на социально-культурные мероприятия</i>	<i>131</i>
<i>Исполнение расходной части консолидированного бюджета Псковской области в 2010 году.....</i>	<i>132</i>
<i>Задолженность по налогам и сборам в консолидированный бюджет Российской Федерации</i>	<i>133</i>
<i>Поступление платежей за счет единого социального налога, страховых взносов на обязательное пенсионное страхование в Российской Федерации, а также средств в счет погашения недоимки, пеней и штрафов по страховым взносам в государственные внебюджетные фонды</i>	<i>136</i>
<i>Задолженность по единому социальному налогу, страховым взносам на обязательное пенсионное страхование и платежам в государственные внебюджетные фонды</i>	<i>137</i>
<i>Поступление и расходование средств Пенсионного фонда</i>	<i>138</i>
<i>Поступление и расходование средств Фонда социального страхования</i>	<i>140</i>
<i>Поступление и расходование средств Фонда обязательного медицинского страхования</i>	<i>141</i>

ДЕНЕЖНО-КРЕДИТНАЯ СИСТЕМА

<i>Кредиты, депозиты и прочие размещенные средства, предоставленные организациям, физическим лицам и кредитным организациям.....</i>	<i>142</i>
<i>Задолженность по кредитам, предоставленным кредитными организациями юридическим лицам.....</i>	<i>143</i>
<i>Задолженность по кредитам, предоставленным кредитными организациями физическим лицам</i>	<i>143</i>
<i>Основные показатели деятельности кредитных организаций</i>	<i>144</i>
<i>Вклады (депозиты) физических лиц на рублевых и валютных счетах в учреждениях Сберегательного Банка Российской Федерации</i>	<i>144</i>

ФИНАНСОВЫЕ РЕЗУЛЬТАТЫ И ПЛАТЕЖЕСПОСОБНОСТЬ ОРГАНИЗАЦИЙ

<i>Сальдированный финансовый результат (прибыль минус убыток) деятельности организаций по видам экономической деятельности</i>	<i>145</i>
<i>Удельный вес убыточных организаций по видам экономической деятельности.....</i>	<i>146</i>
<i>Сумма убытка по видам экономической деятельности</i>	<i>148</i>
<i>Структура оборотных активов организаций по основным видам экономической деятельности в 2010 году.....</i>	<i>149</i>

<i>Структура затрат на производство и продажу продукции (товаров, работ, услуг) по основным видам экономической деятельности в 2010 году.....</i>	<i>151</i>
<i>Отдельные показатели платежеспособности и финансовой устойчивости организаций по основным видам экономической деятельности в 2010 году.....</i>	<i>152</i>
<i>Рентабельность проданных товаров, продукции (работ, услуг) организаций по видам экономической деятельности.....</i>	<i>153</i>
<i>Рентабельность активов организаций по видам экономической деятельности.....</i>	<i>153</i>

СОСТОЯНИЕ ВЗАИМОРАСЧЕТОВ В ОРГАНИЗАЦИЯХ ПО ВИДАМ ЭКОНОМИЧЕСКОЙ ДЕЯТЕЛЬНОСТИ

<i>Задолженность организаций по основным видам экономической деятельности в 2010 году</i>	<i>156</i>
<i>Структура суммарной задолженности по обязательствам организаций по основным видам экономической деятельности в 2010 году.....</i>	<i>158</i>
<i>Распределение кредиторской и дебиторской задолженности организаций по основным видам экономической деятельности в 2010 году.....</i>	<i>159</i>
<i>Просроченная кредиторская задолженность организаций по основным видам экономической деятельности в 2010 году.....</i>	<i>160</i>
<i>Просроченная дебиторская задолженность организаций по основным видам экономической деятельности в 2010 году.....</i>	<i>161</i>
<i>Превышение просроченной кредиторской задолженности над просроченной дебиторской задолженностью организаций по основным видам экономической деятельности в 2010 году.....</i>	<i>162</i>
<i>Задолженность покупателей по основным видам экономической деятельности в 2010 году.....</i>	<i>164</i>
<i>Распределение организаций, имевших просроченную задолженность покупателей по основным видам экономической деятельности в 2010 году.....</i>	<i>165</i>
<i>Задолженность поставщикам по основным видам экономической деятельности в 2010 году.....</i>	<i>166</i>
<i>Распределение организаций, имевших просроченную задолженность поставщикам, по основным видам экономической деятельности в 2010 году.....</i>	<i>167</i>
<i>Просроченная задолженность организаций по заработной плате</i>	<i>168</i>
<i>Методологические пояснения</i>	<i>169</i>

ГОСУДАРСТВЕННЫЕ ФИНАНСЫ

КОНСОЛИДИРОВАННЫЙ БЮДЖЕТ ПСКОВСКОЙ ОБЛАСТИ (миллионов рублей)

	2005	2007	2008	2009	2010
Доходы - всего	9164,6	14381,7	18093,1	19824,3	22504,5
из них:					
налог на прибыль организаций	1130,8	1788,2	1971,8	1944,9	2183,3
налог на доходы физических лиц	2216,2	3693,8	4834,9	4963,2	5385,6
акцизы по подакцизным товарам (продукции), производимым на территории Российской Федерации	670,3	807,1	810,2	1058,3	1786,7
налоги на совокупный доход	392,0	598,2	730,3	644,8	725,3
налоги на имущество	687,9	825,8	1043,4	1197,7	1283,3
налоги, сборы и регулярные платежи за пользование природными ресурсами	4,7	9,6	14,5	9,0	11,7
государственная пошлина	34,4	48,4	62,1	57,2	180,4
задолженность и перерасчеты по отмененным налогам, сборам и иным обязательным платежам	18,9	6,1	13,1	7,1	6,9
доходы от использования имущества, находящегося в государственной и муниципальной собственности	330,2	534,3	690,1	501,1	496,8
платежи при пользовании природными ресурсами	51,3	169,1	138,7	82,1	109,9
безвозмездные поступления	3338,9	4789,2	6552,6	8429,9	9034,1

Финансы**Продолжение**

	2005	2007	2008	2009	2010
Расходы – всего	8635,4	13563,4	17587,6	20571,1	23215,9
из них:					
на общегосударственные вопросы	644,3	1031,1	1215,8	1242,7	1577,3
на национальную оборону	3,0	6,9	10,0	11,7	11,9
на национальную безопасность и правоохранительную деятельность	387,5	649,6	818,9	711,2	797,2
на национальную экономику	1206,0	2120,4	3043,7	3931,9	4146,6
на жилищно-коммунальное хозяйство	1144,6	1285,7	1631,6	2625,1	1844,8
на социально-культурные мероприятия	5246,3	8468,1	10280,7	11362,5	14104,1
Дефицит (-), профицит (+)	529,2	818,3	505,5	- 746,8	- 711,4

**СТРУКТУРА РАСХОДОВ
КОНСОЛИДИРОВАННОГО БЮДЖЕТА ОБЛАСТИ
НА СОЦИАЛЬНО-КУЛЬТУРНЫЕ МЕРОПРИЯТИЯ**
(процентов)

	2005	2007	2008	2009	2010
Расходы на социально-культурные мероприятия - всего	100	100	100	100	100
в том числе:					
на образование	43,2	41,8	45,7	43,4	39,6
на культуру, кинематографию и средства массовой информации	5,5	5,9	5,9	5,6	6,1
на здравоохранение, физическую культуру и спорт	27,4	30,1	23,9	21,7	19,7
на социальную политику	23,9	22,2	24,5	29,3	34,6

**ИСПОЛНЕНИЕ РАСХОДНОЙ ЧАСТИ
КОНСОЛИДИРОВАННОГО БЮДЖЕТА
ПСКОВСКОЙ ОБЛАСТИ
в 2010 году**

	Утвержденные бюджетные назначения: консолидированный бюджет Псковской области, млн. рублей	Фактическое исполнение	
		млн. рублей	в процентах к утвержден- ному бюджету
Всего	24768,1	23215,9	93,7
из них:			
на общегосударст- венные вопросы	1683,0	1577,3	93,7
на национальную оборону	12,7	11,9	93,7
на национальную безопасность и правоохранительну ю деятельность	824,8	797,2	96,7
на национальную экономику	4256,7	4146,6	97,4
на жилищно- коммунальное хозяйство	2307,0	1844,8	80,0
на социально- культурные мероприятия	14789,3	14104,1	95,4

**ЗАДОЛЖЕННОСТЬ ПО НАЛОГАМ И СБОРАМ
В КОНСОЛИДИРОВАННЫЙ БЮДЖЕТ РОССИЙСКОЙ ФЕДЕРАЦИИ¹⁾**
(на начало года; миллионов рублей)

	Всего	из нее				
		недоим- ка	реструк- туриро- ванная задол- жен- ность	задол- жен- ность, приоста- новлен- ная к взыска- нию в связи с введе- нием проце- дур банкрот- ства	задол- женность, взыскива- емая су- дебными приста- вами, по постанов- лениям о возбуж- дении исполни- тельного произ- водства	при- оста- нов- ленные к взыс- канию плате- жи
2009						
Задолженность – всего	690,9	239,0	58,9	233,4	103,7	55,8
в том числе по:						
федеральным налогам и сборам	501,6	151,3	34,1	196,0	64,6	55,5
в том числе:						
налог на прибыль ор- ганизаций	130,3	41,8	3,0	49,6	17,7	18,2
налог на добавлен- ную стоимость на то- вары (работы, услу- ги), реализуемые на территории РФ и вво- зимые из республики Беларусь	276,8	78,5	21,9	104,1	35,1	37,1
налоги, сборы и ре- гулярные платежи за пользование природ- ными ресурсами	7,2	1,6	4,0	1,5	0,1	-
остальные федераль- ные налоги и сборы	87,3	29,4	5,2	40,8	11,7	0,2
региональным нало- гам и сборам	80,1	37,9	7,2	15,5	19,5	0,0
местным налогам и сборам	65,1	25,5	16,8	17,3	5,5	-
налогам со специаль- ным налоговым режи- мом	44,1	24,3	0,8	4,6	14,1	0,3

Финансы

Продолжение

	Всего	из нее				
		недоим-ка	реструк-туриро-ванная задол-жен-ность	задол-жен-ность, приостановлен-ная к взыска-нию в связи с введе-нием проце-дур банкрот-ства	задол-женность, взыска-емая су-дебными приста-вами, по постанов-лениям о возбу-ждении исполни-тельного произ-водства	при-оста-нов-ленные к взыска-нию плате-жи

2010

Задолженность – всего	863,0	245,6	53,6	312,9	152,4	97,0
в том числе по:						
федеральным налогам и сборам	667,8	156,4	31,1	284,8	98,6	96,8
в том числе:						
налог на прибыль ор-ганизаций	164,6	22,5	2,8	62,4	21,1	55,8
налог на добавлен-ную стоимость на то-вары (работы, услу-ги), реализуемые на территории РФ и вво-зимые из республики Беларусь	392,2	99,6	19,9	167,7	66,7	38,3
налоги, сборы и ре-гулярные платежи за пользование природ-ными ресурсами	6,8	1,6	3,7	1,4	0,1	-
остальные федераль-ные налоги и сборы	104,2	32,7	4,7	53,3	10,7	2,7
региональным нало-гам и сборам	91,7	43,6	6,7	13,4	27,5	-
местным налогам и сборам	60,4	28,1	15,1	8,4	8,0	-
налогам со специаль-ным налоговым режи-мом	43,1	17,5	0,7	6,3	18,3	0,2

Финансы

Продолжение

	Всего	из нее				
		недоим-ка	реструктуриро-ванная задол-женность	зadol-женность, приостановлен-ная к взыска-нию в связи с введе-нием проце-дур банкрот-ства	зadol-женность, взыска-емая су-дебными приста-вами, по постано-влениям о возбу-ждении исполнител-ьного производ-ства	при-оста-нов-ленные к взыска-нию плате-жи
2011						
Задолженность – всего	994,8	291,1	45,8	310,6	243,9	102,0
в том числе по:						
федеральным налогам и сборам	796,7	198,6	26,9	288,8	182,0	100,4
в том числе:						
налог на прибыль организаций	187,0	35,3	2,6	65,0	36,8	47,3
налог на добавлен-ную стоимость на то-вары (работы, услу-ги), реализуемые на территории РФ и вво-зимые из республики Беларусь	498,9	135,6	17,2	169,9	123,2	53,0
налоги, сборы и ре-гулярные платежи за пользование природ-ными ресурсами	5,0	0,9	2,8	1,1	0,2	-
остальные федераль-ные налоги и сборы	105,8	26,8	4,3	52,8	21,8	0,1
региональным нало-гам и сборам	104,2	48,4	5,8	11,5	37,2	0,8
местным налогам и сборам	51,0	28,0	12,5	4,2	5,4	-
налогам со специаль-ным налоговым режи-мом	42,9	16,1	0,6	6,1	19,3	0,8

1) По данным Управления Федеральной налоговой службы России по Псковской области; без учета задолженности по единому социальному налогу и уплате пеней и налоговых санкций.

**ПОСТУПЛЕНИЕ ПЛАТЕЖЕЙ ЗА СЧЕТ
ЕДИНОГО СОЦИАЛЬНОГО НАЛОГА, СТРАХОВЫХ ВЗНОСОВ НА
ОБЯЗАТЕЛЬНОЕ ПЕНСИОННОЕ СТРАХОВАНИЕ
В РОССИЙСКОЙ ФЕДЕРАЦИИ, А ТАК ЖЕ СРЕДСТВ В СЧЕТ
ПОГАШЕНИЯ НЕДОИМКИ, ПЕНЕЙ И ШТРАФОВ ПО СТРАХОВЫМ
ВЗНОСАМ В ГОСУДАРСТВЕННЫЕ ВНЕБЮДЖЕТНЫЕ ФОНДЫ¹⁾**
(миллионов рублей)

	2008	2009	2010
Всего	6314,2	6536,2	445,3
из них:			
единый социальный налог	2263,2	2292,7	143,8
в том числе зачисляемый в:			
федеральный бюджет	1414,2	1442,4	100,3
Фонд социального страхования Российской Федерации	138,7	126,3	- 1,9
Федеральный фонд обязательного медицинского страхования	254,5	260,8	15,4
территориальные фонды обязательного медицинского страхования	455,8	463,2	30,0
страховые взносы на обязательное пенси- онное страхование, зачисляемые в Пенси- онный фонд РФ	4045,1	4230,4	293,3
поступления в счет погашения недоимки, пеней и штрафов по страховым взносам	5,9	13,1	8,2
в том числе:			
в Пенсионный фонд Российской Федерации	4,4	11,3	6,0
в Фонд социального страхования Российской Федерации	0,8	0,3	0,7
в Федеральный фонд обязательного медицинского страхования	- 0,0	0,0	0,1
в территориальные фонды обязательного медицинского страхования	0,7	1,5	1,4

¹⁾ По данным Управления Федеральной налоговой службы России по Псковской области.

**ЗАДОЛЖЕННОСТЬ ПО ЕДИНОМУ СОЦИАЛЬНОМУ НАЛОГУ,
СТРАХОВЫМ ВЗНОСАМ НА ОБЯЗАТЕЛЬНОЕ
ПЕНСИОННОЕ СТРАХОВАНИЕ И ПЛАТЕЖАМ В
ГОСУДАРСТВЕННЫЕ ВНЕБЮДЖЕТНЫЕ ФОНДЫ¹⁾**

(на начало года; миллионов рублей)

	2009	2010	2011					
			млн. руб- лей	из нее				
				недо- имка	ре- струк- тури- рован- ная задол- жен- ность	задол- жен- ность, приоста- новлен- ная к взыска- нию в связи с введени- ем про- цедур банк- ротства	задол- жен- ность, взыски- ваемая судебны- ми при- ставами, по по- станов- лениям о возбуж- дении исполни- тельного произ- водства	при- оста- нов- лен- ные к взы- ска- нию пла- тежи
Всего	251,2	321,5	109,6	13,5	46,5	37,3	11,5	0,8
в том числе:								
единый соци- альный налог, зачисляемый в федераль- ный бюджет	90,4	92,2	59,8	8,3	14,3	27,2	9,6	0,4
Пенсионный фонд Россий- ской Федера- ции	133,0	202,7	30,7	1,6	23,3	5,7	0,1	-
Фонд соци- ального стра- хования Рос- сийской Фе- дерации	9,1	8,4	6,5	1,2	3,2	1,4	0,5	0,2

Продолжение

	2009	2010	2011					
			млн. руб- лей	из нее				
				недо- имка	ре- струк- тури- рован- ная задол- жен- ность	задол- жен- ность, приоста- новлен- ная к взыска- нию в связи с введени- ем про- цедур банк- ротства	задол- жен- ность, взыски- ваемая судебны- ми при- ставами, по по- станов- лениям о возбуж- дении исполни- тельного произ- водства	при- оста- нов- лен- ные к взы- ска- нию пла- тежи
Федеральный фонд обязательного медицинского страхования	1,5	2,6	2,1	0,5	0,3	0,7	0,5	0,1
территориальные фонды обязательного медицинского страхования	17,2	15,6	10,5	1,9	5,4	2,3	0,8	0,1

¹⁾ По данным Управления Федеральной налоговой службы России по Псковской области; без учета задолженности по уплате пеней и налоговых санкций.

**ПОСТУПЛЕНИЕ И РАСХОДОВАНИЕ СРЕДСТВ
ПЕНСИОННОГО ФОНДА**
(миллионов рублей)

	2005	2007	2008	2009	2010
Остаток средств на начало года ¹⁾	207,4

Финансы

Продолжение					
	2005	2007	2008	2009	2010
Поступление	7667,6	10128,2	13329,8	12566,3	12615,2
из него:					
налоги, страховые взносы	2110,9	3220,4	4065,7	4272,1	6072,0
безвозмездные поступления	3958,5	6905,5	9261,0	8289,0	6537,3
из них:					
средства федерального бюджета, передаваемые бюджету Пенсионного фонда РФ	2443,7	6897,8	9247,9	8289,0	6537,3
Расходование	7723,9	10266,0	13451,8	16178,4	22521,5
из него на:					
осуществление ежемесячной денежной выплаты	907,0	1489,5	1561,0	1712,2	1844,3
обязательное пенсионное страхование ²⁾	5722,7	7244,2	9663,3	11919,8	17194,8
выплату пенсии по государственному пенсионному обеспечению	402,4	502,0	759,3	826,4	1094,4
выплату пенсий, назначенных досрочно гражданам, признанным безработными	5,0	6,9	13,8	17,4	29,5
дополнительное пенсионное обеспечение ³⁾	4,2	5,7	8,0	17,9	22,6
выплату социального пособия на погребение и оказание услуг по погребению согласно гарантированному перечню этих услуг	...	10,0	9,8	40,6	39,6
финансирование расходов на содержание исполнительного органа Фонда	180,3	257,0	271,2	346,3	372,8
средства, перечисляемые региональными отделениями Пенсионному фонду Российской Федерации на финансирование накопительной части трудовой пенсии	231,1	355,2	750,8	781,4	950,9

¹⁾ С 2007 года в действующей статистической отчетности показатель не предусмотрен.

²⁾ С 2009 года – включая выплаты правопреемникам умерших застрахованных лиц.

³⁾ С 2009 года – включая дополнительное материальное обеспечение за выдающиеся достижения.

Финансы

**ПОСТУПЛЕНИЕ И РАСХОДОВАНИЕ СРЕДСТВ
ФОНДА СОЦИАЛЬНОГО СТРАХОВАНИЯ**

(миллионов рублей)

	2005	2007	2008	2009	2010
Остаток средств на начало года ¹⁾	- 7,8
Поступление	652,3	686,3	861,1	852,4	928,9
из него:					
налоги, страховые взносы	507,3	679,3	853,4	859,3	904,8
безвозмездные поступления	140,0	-	-	-	-
из них:					
из федерального фонда	140,0	-	-	-	-
Расходование	632,7	1088,7	1370,5	1685,5	1753,1
из него на:					
социальное страхование ²⁾	438,2	767,3	980,6	1192,3	1326,7
оказание государственной социальной помощи отдельным категориям граждан в части оплаты санаторно-курортного лечения, а также проезда к месту лечения и обратно на междугородном транспорте	70,5	29,0	31,1	28,7	20,1
пособия по уходу за ребенком до достижения им возраста полутора лет гражданам, не подлежащим обязательному социальному страхованию	-	78,5	103,7	117,8	138,1
оплата медицинской помощи женщинам в период беременности, родов и в послеродовом периоде, а также диспансерного наблюдения ребенка в течение первого года жизни	-	56,7	60,9	65,1	61,2
аппараты органов управления государственных внебюджетных фондов	25,4	44,1	56,3	62,8	66,6

¹⁾ С 2007 года в действующей статистической отчетности показатель не предусмотрен.

²⁾ С 2009 года – социальная помощь.

**ПОСТУПЛЕНИЕ И РАСХОДОВАНИЕ СРЕДСТВ
ФОНДА ОБЯЗАТЕЛЬНОГО МЕДИЦИНСКОГО СТРАХОВАНИЯ**
(миллионов рублей)

	2005	2007	2008	2009	2010
Остаток средств на начало года ¹⁾	5,3	42,6	88,1
Поступление	1147,6	1555,9	1821,1	1824,1	1816,5
из него:					
налоги, страховые взносы ²⁾	624,6	897,5	497,2	503,2	553,5
безвозмездные поступления	456,0	624,8	1287,2	1280,0	1205,1
Расходование	1112,2	1510,5	1831,8	1817,9	1784,7
из него на:					
проведение дополнительной диспансеризации работающих граждан	-	11,5	16,3	15,4	22,1
денежные выплаты участковым терапевтам, участковым педиатрам, врачам общей практики (семейным врачам), медицинским сестрам соответствующих врачей, подлежащим включению в Федеральный регистр медицинских работников	-	59,2	70,6	71,9	70,5
финансирование территориальной программы ОМС	884,9	1136,5	1510,0	1705,7	1666,1
оказание государственной социальной помощи отдельным категориям граждан по обеспечению лекарственными средствами	215,3	282,6	84,8	-	-
финансирование расходов на содержание исполнительного органа Фонда	12,0	17,3	18,1	18,4	20,7

¹⁾ С 2009 года в действующей статистической отчетности показатель не предусмотрен.

²⁾ С 2009 года – налоги.

ДЕНЕЖНО-КРЕДИТНАЯ СИСТЕМА

КРЕДИТЫ, ДЕПОЗИТЫ И ПРОЧИЕ РАЗМЕЩЕННЫЕ СРЕДСТВА, ПРЕДОСТАВЛЕННЫЕ ОРГАНИЗАЦИЯМ, ФИЗИЧЕСКИМ ЛИЦАМ И КРЕДИТНЫМ ОРГАНИЗАЦИЯМ¹⁾

(на начало года; миллионов рублей)

	2008			2009		
	всего	в том числе		всего	в том числе	
		в руб-лях	в иностранной валюте		в руб-лях	в иностранной валюте
Общий объем размещенных средств	15269,3	14947,7	321,6	22161,1	21784,6	376,5
в том числе:						
предприятиям и организациям	8569,9	8340,1	229,8	15626,5	15319,7	306,8
физическим лицам	6649,4	6557,6	91,8	6524,6	6454,9	69,7
кредитным организациям	50,0	50,0	-	10,0	10,0	-

Продолжение

	2010			2011		
	всего	в том числе		всего	в том числе	
		в руб-лях	в иностранной валюте		в руб-лях	в иностранной валюте
Общий объем размещенных средств	21266,4	21020,5	245,9	24392,2	24101,9	290,3
в том числе:						
предприятиям и организациям	15930,0	15732,5	197,5	18747,2	18488,5	258,7
физическим лицам	5326,4	5278,0	48,4	5635,0	5603,4	31,6
кредитным организациям	10,0	10,0	-	10,0	10,0	-

¹⁾ По данным Главного управления Центрального банка Российской Федерации по Псковской области.

Просроченная задолженность по ссудам банков составила на 1 января 2008 года – 84,3 млн. рублей, на 1 января 2009 года – 214,3 млн. рублей, на 1 января 2010 года – 785,3 млн. рублей, на 1 января 2011 года – 1398,8 млн. рублей.

Финансы

**ЗАДОЛЖЕННОСТЬ ПО КРЕДИТАМ, ПРЕДОСТАВЛЕННЫМ
КРЕДИТНЫМИ ОРГАНИЗАЦИЯМИ ЮРИДИЧЕСКИМ ЛИЦАМ¹⁾**
(исходя из местонахождения заемщиков; на начало года; миллионов рублей)

	2001	2006	2008	2009	2010	2011
Юридическим лицам - всего	542,3	4126,1	9687,4	17112,8	17838,6	23739,6
в том числе						
в рублях	527,2	4032,1	9384,5	16410,2	16831,3	19941,8
в иностранной валюте	15,1	94,0	302,9	702,6	1007,3	3797,8

¹⁾ По данным Главного управления Центрального банка Российской Федерации по Псковской области. С 1 января 2008 года – включая задолженность по кредитам, предоставленным индивидуальным предпринимателям.

**ЗАДОЛЖЕННОСТЬ ПО КРЕДИТАМ, ПРЕДОСТАВЛЕННЫМ
КРЕДИТНЫМИ ОРГАНИЗАЦИЯМИ ФИЗИЧЕСКИМ ЛИЦАМ¹⁾**
(исходя из местонахождения заемщиков; на начало года; миллионов рублей)

	2008			2009		
	всего	в том числе		всего	в том числе	
		в рублях	в иностранной валюте		в рублях	в иностранной валюте
Физическим лицам - всего	7297,8	7014,8	283,0	9953,8	9613,5	340,3
в том числе по жилищным кредитам	1505,4	1344,0	161,4	2346,9	2160,0	186,9
из нее по ипотечным жилищным кредитам	1069,8	939,2	130,6	1706,8	1550,6	156,2

Продолжение

	2010			2011		
	всего	в том числе		всего	в том числе	
		в рублях	в иностранной валюте		в рублях	в иностранной валюте
Физическим лицам - всего	8714,7	8453,9	260,8	10155,1	9914,0	241,1
в том числе по жилищным кредитам	2166,6	2010,8	155,8	2255,7	2100,8	154,9
из нее по ипотечным жилищным кредитам	1621,6	1493,2	128,4	1593,1	1454,7	138,4

¹⁾ По данным Главного управления Центрального банка Российской Федерации по Псковской области.

Финансы

**ОСНОВНЫЕ ПОКАЗАТЕЛИ ДЕЯТЕЛЬНОСТИ
КРЕДИТНЫХ ОРГАНИЗАЦИЙ¹⁾**

(на начало года)

	2001	2006	2008	2009	2010	2011
Число действующих кредитных организаций, единиц	5	4	3	3	3	3
Число филиалов действующих кредитных организаций, единиц	18	11	15	13	12	11
Кредиты и прочие размещенные средства, предоставленные организациям и физическим лицам, млн. рублей ²⁾	743,7	5728,7	15219,3	22151,1	21256,4	24382,2
Кредиты, депозиты и прочие размещенные средства, предоставленные кредитным организациям, млн. рублей ²⁾	73,2	60,0	50,0	10,0	10,0	10,0

¹⁾ По данным Главного управления Центрального банка Российской Федерации по Псковской области.

²⁾ С 1 января 2008 года – включая просроченную задолженность.

**ВКЛАДЫ (ДЕПОЗИТЫ) ФИЗИЧЕСКИХ ЛИЦ
НА РУБЛЕВЫХ И ВАЛЮТНЫХ СЧЕТАХ В УЧРЕЖДЕНИЯХ
СБЕРЕГАТЕЛЬНОГО БАНКА РОССИЙСКОЙ ФЕДЕРАЦИИ¹⁾**

(на начало года)

	2006	2008	2009	2010	2011
Число учреждений банка	116	116	118	107	102
Количество счетов вкладчиков, тысяч	1256	1307	1318	1325	1347
Объем вкладов (депозитов), тысяч рублей	4576,5	8098,8	8973,9	10700,8	13738,8
Средний размер вкладов (депозитов), рублей	3644	6198	6808	8075	10203

¹⁾ По данным Псковского отделения №8630 ОАО «Сбербанк России».

Объем вкладов (депозитов) физических лиц – резидентов на рублевых счетах остальных кредитных организаций (без учета средств на прочих счетах) составил: на 1 января 2006 года – 865,8 млн.рублей, на 1 января 2007 года – 950,8 млн.рублей, на 1 января 2008 года – 1419,7 млн.рублей, на 1 января 2009 года – 1357,3 млн.рублей, на 1 января 2010 года – 1960,9 млн.рублей, на 1 января 2011 года – 3079,4 млн.рублей.

ФИНАНСОВЫЕ РЕЗУЛЬТАТЫ И ПЛАТЕЖЕСПОСОБНОСТЬ ОРГАНИЗАЦИЙ

САЛЬДИРОВАННЫЙ ФИНАНСОВЫЙ РЕЗУЛЬТАТ (ПРИБЫЛЬ МИНУС УБЫТОК) ДЕЯТЕЛЬНОСТИ ОРГАНИЗАЦИЙ ПО ВИДАМ ЭКОНОМИЧЕСКОЙ ДЕЯТЕЛЬНОСТИ¹⁾ (в фактически действовавших ценах; тысяч рублей)

	2005	2007	2008	2009	2010
Всего	693922	1566667	901600	538488	2245374
в том числе по видам экономической деятельности:					
Сельское хозяйство, охота и лесное хозяйство	157257	59342	147862	-104716	151410
в том числе сельское хозяйство	157765	62141	138594	-72983	158728
Добыча полезных ископаемых ³⁾	-	-17603	-1710	...	5274
Обрабатывающие производства	286761	812736	488580	-287206	1050871
из них:					
производство пищевых про- дуктов, включая напитки, и табака	127226	201803	-260784	-249287	144372
текстильное и швейное производство	9544	62873	-225673	-42066	207906
обработка древесины и произ- водство изделий из дерева	1900	3474	-28080	-18090	-578
целлюлозно-бумажное произ- водство, издательская и поли- графическая деятельность	-7300	2160	6696	1443	-2255
производство прочих неметал- лических минеральных про- дуктов	12821	-56851	-21160	-22533	44659
металлургическое производ- ство и производство готовых металлических изделий	3154	22113	16777	35868	39795
производство машин и обору- дования (без производства оружия и боеприпасов)	11548	98083	281368	-34682	155219

Финансы

Продолжение

	2005	2007	2008	2009	2010
производство электрооборудования, электронного и оптического оборудования	63525	389983	344601	-49243	279522
Производство и распределение электроэнергии, газа и воды	-74723	129730	-59979	-14338	43362
Строительство	-2969	48115	-55149	149072	126161
Оптовая и розничная торговля, ремонт автотранспортных средств, мотоциклов, бытовых изделий и предметов личного пользования	240207	352185	337062	571752	724371
Гостиницы и рестораны	10621	13140	12433	5970	7637
Транспорт и связь ²⁾ в том числе связь ³⁾	6336 41176	158020 ...	12971 ...	202151 ...	107913 ...
Операции с недвижимым имуществом, аренда и предоставление услуг	27218	7241	-1915	8535	6355
Образование	1282	4227	9149	1037	3697
Здравоохранение и предоставление социальных услуг	7003	2104	14552	3722	4425
Предоставление прочих коммунальных, социальных и персональных услуг	38157	-948	-2173	2543	13829

¹⁾ По данным годовой бухгалтерской отчетности; знак (-) означает убыток. Без субъектов малого предпринимательства.

²⁾ Без организаций железнодорожного транспорта.

³⁾ Знак (...) означает, что данные не публикуются в целях обеспечения конфиденциальности первичных статистических данных, полученных от организаций, в соответствии с Федеральным законом от 29.11.2007 № 282-ФЗ «Об официальном статистическом учете и системе государственной статистики в Российской Федерации» (ст.4 п.5; ст.9 п.1).

УДЕЛЬНЫЙ ВЕС УБЫТОЧНЫХ ОРГАНИЗАЦИЙ ПО ВИДАМ ЭКОНОМИЧЕСКОЙ ДЕЯТЕЛЬНОСТИ¹⁾

	В % от общего числа организаций			
	2007	2008	2009	2010
Всего	29,3	31,6	32,9	32,3
в том числе по видам экономической деятельности:				

Финансы

Продолжение

	В % от общего числа организаций			
	2007	2008	2009	2010
Сельское хозяйство, охота и лесное хозяйство	28,0	33,3	45,7	44,4
из него сельское хозяйство	22,2	23,7	42,9	37,1
Добыча полезных ископаемых	100,0	66,7	50,0	25,0
Обрабатывающие производства	25,9	28,7	31,1	30,4
производство пищевых продуктов, включая напитки, и табака	17,4	45,5	30,4	42,1
текстильное и швейное производство	22,2	37,5	44,4	50,0
обработка древесины и производство изделий из дерева	20,0	85,7	50,0	75,0
целлюлозно-бумажное производство, издательская и полиграфическая деятельность	31,2	24,0	22,7	30,0
производство прочих неметаллических минеральных продуктов	46,7	27,3	45,5	44,4
металлургическое производство и производство готовых металлических изделий	-	40,0	-	40,0
производство машин и оборудования (без производства оружия и боеприпасов)	21,4	6,2	33,3	7,7
производство электрооборудования, электронного и оптического оборудования	28,0	16,7	26,1	15,8
Производство и распределение электроэнергии, газа и воды	54,8	67,7	51,7	57,7
Строительство	16,7	21,7	47,4	41,2
Оптовая и розничная торговля, ремонт автотранспортных средств, мотоциклов, бытовых изделий и предметов личного пользования	11,1	22,2	18,4	13,3
Гостиницы и рестораны	10,0	12,5	-	16,7
Транспорт и связь ²⁾	26,1	33,3	32,1	50,0
Операции с недвижимым имуществом, аренда и предоставление услуг	48,9	42,9	48,0	25,0
Образование	44,4	-	25,0	25,0
Предоставление прочих коммунальных, социальных и персональных услуг	52,4	28,6	30,0	50,0

¹⁾ По данным годовой бухгалтерской отчетности.

²⁾ Без организаций железнодорожного транспорта.

СУММА УБЫТКА ПО ВИДАМ ЭКОНОМИЧЕСКОЙ ДЕЯТЕЛЬНОСТИ¹⁾
(тысяч рублей)

	2007	2008	2009	2010
Всего	879747	1866586	1623295	951662
в том числе по видам экономической деятельности:				
Сельское хозяйство, охота и лесное хозяйство	97025	167365	276332	86859
из него сельское хозяйство	91684	137282	235767	67241
Добыча полезных ископаемых ²⁾	17603
Обрабатывающие производства	552092	1068632	1062013	550725
производство пищевых продуктов, включая напитки, и табака	69439	444810	470138	365094
текстильное и швейное производство ²⁾	132377	426101	227577	...
обработка древесины и производство изделий из дерева ²⁾	...	30260	...	2052
целлюлозно-бумажное производство, издательская и полиграфическая деятельность	2941	1163	558	3467
производство прочих неметаллических минеральных продуктов	97546	71587	95677	134686
металлургическое производство и производство готовых металлических изделий ²⁾	-	...	-	...
производство машин и оборудования (без производства оружия и боеприпасов) ²⁾	104955	...	50131	...
производство электрооборудования, электронного и оптического оборудования	142453	66116	173512	14582
Производство и распределение электроэнергии, газа и воды	91560	188729	111211	142993
Строительство	20121	158369	34420	36211
Оптовая и розничная торговля, ремонт автотранспортных средств, мотоциклов, бытовых изделий и предметов личного пользования	20537	54584	52287	15221
Гостиницы и рестораны ²⁾	2836	...	-	...
Транспорт и связь ³⁾	38075	176223	69012	102539

Финансы**Продолжение**

	2007	2008	2009	2010
Операции с недвижимым имуществом, аренда и предоставление услуг	31890	29620	15454	7401
Образование ²⁾	228	-
Предоставление прочих коммунальных, социальных и персональных услуг	6140	6551	1757	3865

¹⁾ По данным годовой бухгалтерской отчетности.

²⁾ Знак (...) означает, что данные не публикуются в целях обеспечения конфиденциальности первичных статистических данных, полученных от организаций, в соответствии с Федеральным законом от 29.11.2007 № 282-ФЗ «Об официальном статистическом учете и системе государственной статистики в Российской Федерации» (ст.4 п.5; ст.9 п.1).

³⁾ Без организаций железнодорожного транспорта.

**СТРУКТУРА ОБОРОТНЫХ АКТИВОВ ОРГАНИЗАЦИЙ
ПО ОСНОВНЫМ ВИДАМ ЭКОНОМИЧЕСКОЙ ДЕЯТЕЛЬНОСТИ
в 2010 году¹⁾
(в процентах)**

	Всего	из него		
		сельское хозяйство, охота и лесное хозяйство	обрабатывающие производства	производство и распределение электроэнергии, газа и воды
Оборотные активы – всего	100	100	100	100
в том числе:				
запасы и затраты	37,2	44,6	40,9	9,8
из них:				
сырье, материалы и другие аналогичные ценности	15,2	14,3	21,5	8,8
затраты в незавершенном производстве	6,5	27,0	7,1	0,0
расходы будущих периодов	1,9	1,9	1,9	0,9
готовая продукция и товары для перепродажи	13,3	1,4	10,1	0,1
товары отгруженные	0,3	0,0	0,3	-
денежные средства, расчеты и прочие активы	62,8	55,4	59,1	90,2
из них:				
краткосрочные финансовые вложения	4,6	2,3	6,1	0,6
денежные средства	6,1	2,5	4,9	13,9

Финансы

Продолжение

	из него			
	строительство	оптовая и розничная торговля, ремонт автотранспортных средств, мотоциклов, бытовых изделий и предметов личного пользования	транспорт и связь	операции с недвижимым имуществом, аренда и предоставление услуг
Оборотные активы - всего	100	100	100	100
в том числе:				
запасы и затраты	36,1	42,8	25,3	2,6
из них:				
сырье, материалы и другие аналогичные ценности	24,3	3,4	19,3	1,6
затраты в незавершенном производстве	1,1	0,5	0,4	0,8
расходы будущих периодов	2,0	0,6	4,8	0,2
готовая продукция и товары для перепродажи	8,7	37,7	0,8	0,0
товары отгруженные	-	0,6	-	-
денежные средства, расчеты и прочие активы	63,9	57,2	74,7	97,4
из них:				
краткосрочные финансовые вложения	1,5	5,2	1,4	0,4
денежные средства	8,1	6,5	21,5	4,0

¹⁾ По данным годовой бухгалтерской отчетности.

**СТРУКТУРА ЗАТРАТ НА ПРОИЗВОДСТВО И ПРОДАЖУ ПРОДУКЦИИ
(ТОВАРОВ, РАБОТ, УСЛУГ)
ПО ОСНОВНЫМ ВИДАМ ЭКОНОМИЧЕСКОЙ ДЕЯТЕЛЬНОСТИ
в 2010 году¹⁾**
(в процентах к итогу)

	Все затраты	из них			
		материальные затраты	затраты на оплату труда	амортизация основных средств	единственный социальный налог
Всего	100	59,4	18,9	3,6	4,2
Сельское хозяйство, охота и лесное хозяйство	100	61,5	20,4	6,3	3,7
Добыча полезных ископаемых	100	49,0	23,0	12,9	6,0
Обрабатывающие производства	100	71,3	13,8	3,0	3,3
Производство и распределение электроэнергии, газа и воды	100	37,6	16,5	2,8	3,9
Строительство	100	62,6	23,1	3,1	5,2
Оптовая и розничная торговля, ремонт автотранспортных средств, мотоциклов, бытовых изделий и предметов личного пользования	100	30,7	37,8	5,2	6,7
Гостиницы и рестораны	100	36,1	44,4	2,3	7,5
Транспорт и связь ²⁾	100	40,7	28,5	5,7	7,1
Операции с недвижимым имуществом, аренда и предоставление услуг	100	34,8	39,9	3,6	7,7
Образование	100	22,1	50,1	3,2	8,5
Здравоохранение и предоставление социальных услуг	100	41,4	35,5	2,3	7,9
Предоставление прочих коммунальных, социальных и персональных услуг	100	33,3	40,6	5,8	6,3

¹⁾ Без субъектов малого предпринимательства.

²⁾ Без организаций железнодорожного транспорта.

**ОТДЕЛЬНЫЕ ПОКАЗАТЕЛИ ПЛАТЕЖЕСПОСОБНОСТИ
И ФИНАНСОВОЙ УСТОЙЧИВОСТИ ОРГАНИЗАЦИЙ
ПО ОСНОВНЫМ ВИДАМ ЭКОНОМИЧЕСКОЙ ДЕЯТЕЛЬНОСТИ
В 2010 ГОДУ¹⁾**

(на конец года; в процентах)

	Коэффициент текущей ликвидности	Коэффициент обеспеченности собственными оборотными средствами ²⁾	Коэффициент автономии
Всего	126,9	-12,5	37,3
Сельское хозяйство, охота и лесное хозяйство	130,2	-57,6	33,2
Добыча полезных ископаемых	140,3	-75,9	11,2
Обрабатывающие производ- ства	113,1	-17,4	33,4
Производство и распределение электроэнергии, газа и воды	117,6	11,2	60,0
Строительство	101,3	-22,9	24,4
Оптовая и розничная торговля, ремонт автотранспортных средств, мотоциклов, бытовых изделий и предметов личного пользования	151,1	29,1	49,4
Гостиницы и рестораны	104,8	2,5	71,9
Транспорт и связь ³⁾	142,5	-71,2	44,1
Операции с недвижимым иму- ществом, аренда и предостав- ление услуг	652,0	-23,9	9,2
Образование	134,1	25,4	74,1
Здравоохранение и предостав- ление социальных услуг	42,1	-137,9	37,9
Предоставление прочих ком- мунальных, социальных и пер- сональных услуг	32,4	-206,1	85,5

¹⁾ По данным годовой бухгалтерской отчетности.

²⁾ Знак (-) означает недостаток собственных источников для формирования оборотных активов.

³⁾ Без организаций железнодорожного транспорта.

**РЕНТАБЕЛЬНОСТЬ ПРОДАННЫХ ТОВАРОВ,
ПРОДУКЦИИ (РАБОТ, УСЛУГ) ОРГАНИЗАЦИЙ
ПО ВИДАМ ЭКОНОМИЧЕСКОЙ ДЕЯТЕЛЬНОСТИ¹⁾**
(в процентах)

	2007	2008	2009	2010
Всего	3,7	3,1	2,7	3,3
в том числе по видам экономической деятельности:				
Сельское хозяйство, охота и лесное хозяйство	1,7	-0,1	-2,2	1,2
в том числе сельское хозяйство	1,5	2,3	-1,5	1,3
Добыча полезных ископаемых	-5,5	5,2	-2,6	-4,9
Обрабатывающие производства	5,2	4,2	2,1	4,1
из них:				
производство пищевых продуктов, включая напитки, и табака	4,4	1,5	0,6	1,8
текстильное и швейное производство	13,5	4,3	7,3	24,4
обработка древесины и производство изделий из дерева	2,5	-9,9	-14,6	0,0
целлюлозно-бумажное производство, издательская и полиграфическая деятельность	-3,2	-2,4	-4,4	-4,8
производство прочих неметаллических минеральных продуктов	0,2	-0,6	-6,5	-8,8
металлургическое производство и производство готовых металлических изделий	7,2	7,5	13,4	14,7
производство машин и оборудования (без производства оружия и боеприпасов)	7,6	8,8	4,2	8,6
производство электрооборудования, электронного и оптического оборудования	6,1	5,3	2,7	4,0
Производство и распределение электроэнергии, газа и воды	0,6	-0,5	0,2	-0,4
Строительство	2,6	1,2	5,9	6,0
Оптовая и розничная торговля, ремонт автотранспортных средств, мотоциклов, бытовых изделий и предметов личного пользования	3,1	3,5	4,6	4,0
Гостиницы и рестораны	0,7	-1,1	-6,6	2,1
Транспорт и связь ²⁾	6,6	4,8	8,1	3,3

Финансы**Продолжение**

	2007	2008	2009	2010
Операции с недвижимым имуществом, аренда и предоставление услуг	-1,4	-2,3	0,4	0,6
Образование	5,6	10,1	0,8	2,9
Здравоохранение и предоставление социальных услуг	1,9	5,8	2,3	3,6
Предоставление прочих коммунальных, социальных и персональных услуг	-2,6	-0,5	-0,2	-9,1

¹⁾ По данным бухгалтерской отчетности; знак (-) означает убыточность.

²⁾ Без организаций железнодорожного транспорта.

**РЕНТАБЕЛЬНОСТЬ АКТИВОВ ОРГАНИЗАЦИЙ
ПО ВИДАМ ЭКОНОМИЧЕСКОЙ ДЕЯТЕЛЬНОСТИ¹⁾**

(в процентах)

	2007	2008	2009	2010
Всего	3,3	1,8	1,0	4,0
в том числе по видам экономической деятельности:				
Сельское хозяйство, охота и лесное хозяйство	1,8	2,6	-1,6	2,0
в том числе сельское хозяйство	1,9	2,6	-1,1	2,2
Добыча полезных ископаемых	-10,0	-0,7	-0,1	1,4
Обрабатывающие производства	3,7	1,8	-1,0	3,8
из них:				
производство пищевых продуктов, включая напитки, и табака	2,9	-2,8	-2,7	1,5
текстильное и швейное производство	2,9	-10,8	-1,9	16,6
обработка древесины и производство изделий из дерева	5,7	-19,9	-19,9	-0,4
целлюлозно-бумажное производство, издательская и полиграфическая деятельность	1,9	5,6	1,4	-2,2
производство прочих неметаллических минеральных продуктов	-1,4	-0,5	-0,5	1,0

Финансы**Продолжение**

	2007	2008	2009	2010
металлургическое производство и производство готовых металлических изделий	9,0	6,0	10,4	11,3
производство машин и оборудования (без производства оружия и боеприпасов)	4,4	10,3	-1,1	4,4
производство электрооборудования, электронного и оптического оборудования	9,5	6,2	-0,7	4,3
Производство и распределение электроэнергии, газа и воды	2,0	-1,4	-0,4	1,0
Строительство	2,5	-2,2	7,0	5,8
Оптовая и розничная торговля, ремонт автотранспортных средств, мотоциклов, бытовых изделий и предметов личного пользования	7,0	5,6	7,8	8,3
Гостиницы и рестораны	5,6	5,5	3,1	3,5
Транспорт и связь ²⁾	2,1	0,8	11,2	5,2
Операции с недвижимым имуществом, аренда и предоставление услуг	0,8	-0,2	0,8	0,3
Образование	12,2	23,3	2,5	8,6
Здравоохранение и предоставление социальных услуг	2,6	15,6	3,9	4,7
Предоставление прочих коммунальных, социальных и персональных услуг	-0,4	-1,0	1,0	6,2

¹⁾ По данным бухгалтерской отчетности; знак (-) означает убыточность.

²⁾ Без организаций железнодорожного транспорта.

СОСТОЯНИЕ ВЗАИМОРАСЧЕТОВ В ОРГАНИЗАЦИЯХ ПО ВИДАМ ЭКОНОМИЧЕСКОЙ ДЕЯТЕЛЬНОСТИ

ЗАДОЛЖЕННОСТЬ ОРГАНИЗАЦИЙ ПО ОСНОВНЫМ ВИДАМ ЭКОНОМИЧЕСКОЙ ДЕЯТЕЛЬНОСТИ в 2010 году

(на конец года; миллионов рублей)

	Суммарная задолженность по обязательствам	в том числе просроченная	Из суммарной задолженности			Дебиторская задолженность	в том числе просроченная	
			кредиторская задолженность	в том числе просроченная	задолженность по кредитам банков и займам			
Всего	31236,6	953,2	16893,1	938,5	14343,5	14,7	14261,7	619,5
из него по видам экономической деятельности:								
Сельское хозяйство, охота и лесное хозяйство	4809,4	65,7	744,3	65,7	4065,1	-	1427,4	65,3
Добыча полезных ископаемых ¹⁾	348,6	...	133,0	...	215,6	-	36,1	...
Обрабатывающие производства ¹⁾	17717,1	575,4	10725,2	571,1	6991,9	...	7570,6	218,1
Производство и распределение электроэнергии, газа и воды	1864,5	185,3	1607,7	176,7	256,8	8,6	1571,7	254,1
Строительство ¹⁾	1376,0	7,4	829,0	7,4	547,0	...	639,4	9,5
Оптовая и розничная торговля, ремонт транспортных средств, мотоциклов, бытовых изделий и предметов личного пользования	3731,6	47,3	2231,4	47,3	1500,2	-	2563,1	44,0

Финансы

Продолжение

	Суммарная задолженность по обязательствам	в том числе просроченная	Из суммарной задолженности				Дебиторская задолженность	в том числе просроченная
			кредиторская задолженность	в том числе просроченная	задолженность по кредитам банков и займам	в том числе просроченная		
Гостиницы и рестораны ¹⁾	61,4	-	58,4	-	3,0	-	13,2	...
Транспорт и связь ²⁾	1093,3	2,6	353,5	2,6	739,8	-	374,7	8,6
Операции с недвижимым имуществом, аренда и предоставление услуг	157,7	6,9	149,3	6,9	8,4	-	49,2	11,3
Образование ¹⁾	11,6	-	11,6	-	-	-	4,0	...
Здравоохранение и предоставление социальных услуг ¹⁾	21,7	...	19,6	-	2,1	...	5,9	-
Предоставление прочих коммунальных, социальных и персональных услуг ¹⁾	43,8	1,6	30,2	1,6	13,6	-	6,2	...

¹⁾ Знак (...) означает, что данные не публикуются в целях обеспечения конфиденциальности первичных статистических данных, полученных от организаций, в соответствии с Федеральным законом от 29.11.2007 № 282-ФЗ «Об официальном статистическом учете и системе государственной статистики в Российской Федерации» (ст.4 п.5; ст.9 п.1).

²⁾ Без организаций железнодорожного транспорта.

**СТРУКТУРА СУММАРНОЙ ЗАДОЛЖЕННОСТИ
ПО ОБЯЗАТЕЛЬСТВАМ ОРГАНИЗАЦИЙ ПО ОСНОВНЫМ ВИДАМ
ЭКОНОМИЧЕСКОЙ ДЕЯТЕЛЬНОСТИ в 2010 году**
(на конец года; в процентах)

	Суммарная задолженность по обязательствам	в том числе		Просроченная суммарная задолженность по обязательствам	в том числе	
		кредиторская задолженность	задолженность по кредитам банков и займам		кредиторская задолженность	задолженность по кредитам банков и займам
Всего	100	54,1	45,9	100	98,5	1,5
из него по видам экономической деятельности:						
Сельское хозяйство, охота и лесное хозяйство	100	15,5	84,5	100	100	-
Добыча полезных ископаемых	100	38,2	61,8	100	100	-
Обрабатывающие производства	100	60,5	39,5	100	99,3	0,7
Производство и распределение электроэнергии, газа и воды	100	86,2	13,8	100	95,4	4,6
Строительство	100	60,2	39,8	100	100	0,0
Оптовая и розничная торговля, ремонт транспортных средств, мотоциклов, бытовых изделий и предметов личного пользования	100	59,8	40,2	100	100	-
Гостиницы и рестораны	100	95,1	4,9	-	-	-
Транспорт и связь ¹⁾	100	32,3	67,7	100	100	-
Операции с недвижимым имуществом, аренда и предоставление услуг	100	94,7	5,3	100	100	-
Образование	100	100	-	-	-	-
Здравоохранение и предоставление социальных услуг	100	90,3	9,7	100	-	100
Предоставление прочих коммунальных, социальных и персональных услуг	100	68,9	31,1	100	100	-

¹⁾ Без организаций железнодорожного транспорта.

**РАСПРЕДЕЛЕНИЕ КРЕДИТОРСКОЙ И ДЕБИТОРСКОЙ
ЗАДОЛЖЕННОСТИ ОРГАНИЗАЦИЙ ПО ОСНОВНЫМ ВИДАМ
ЭКОНОМИЧЕСКОЙ ДЕЯТЕЛЬНОСТИ в 2010 году**

(на конец года; в процентах)

	Кре- торская задол- женность	в том числе просро- ченная	Дебитор- ская за- должен- ность	в том числе просро- ченная
Всего	100	100	100	100
из него по видам экономической деятельности:				
Сельское хозяйство, охота и лесное хозяйство	4,4	7,0	10,0	10,5
Добыча полезных ископаемых ¹⁾	0,8	...	0,3	...
Обрабатывающие производ- ства	63,5	60,9	53,1	35,2
Производство и распределе- ние электроэнергии, газа и воды	9,5	18,8	11,0	41,0
Строительство	4,9	0,8	4,5	1,5
Оптовая и розничная торгов- ля, ремонт автотранспортных средств, мотоциклов, бытовых изделий и предметов личного пользования	13,2	5,0	18,0	7,1
Гостиницы и рестораны ¹⁾	0,3	-	0,1	...
Транспорт и связь ²⁾	2,1	0,3	2,6	1,4
Операции с недвижимым иму- ществом, аренда и предостав- ление услуг	0,9	0,7	0,3	1,8
Образование ¹⁾	0,1	-	0,0	...
Здравоохранение и предо- ставление социальных услуг	0,1	-	0,0	-
Предоставление прочих ком- мунальных, социальных и персональных услуг ¹⁾	0,2	0,2	0,0	...

¹⁾ Знак (...) означает, что данные не публикуются в целях обеспечения конфиденциальности первичных статистических данных, полученных от организаций, в соответствии с Федеральным законом от 29.11.2007 № 282-ФЗ «Об официальном статистическом учете и системе государственной статистики в Российской Федерации» (ст.4 п.5; ст.9 п.1).

²⁾ Без организаций железнодорожного транспорта.

**ПРОСРОЧЕННАЯ КРЕДИТОРСКАЯ ЗАДОЛЖЕННОСТЬ ОРГАНИЗАЦИЙ
ПО ОСНОВНЫМ ВИДАМ ЭКОНОМИЧЕСКОЙ ДЕЯТЕЛЬНОСТИ
в 2010 году**
(на конец года)

	Просроченная кредиторская задолженность - всего	в том числе		
		поставщикам	в бюджет	в государственные внебюджетные фонды
Всего				
млн.рублей	938,5	805,8	78,6	17,6
в процентах	100	85,9	8,4	1,9
Сельское хозяйство, охота и лесное хозяйство				
млн.рублей	65,7	54,5	9,0	1,9
в процентах	100	82,9	13,7	2,9
Обрабатывающие производства				
млн.рублей	571,1	493,9	46,3	11,9
в процентах	100	86,5	8,1	2,1
Производство и распределение электроэнергии, газа и воды				
млн.рублей	176,7	150,5	17,0	2,9
в процентах	100	85,2	9,6	1,6
Строительство ¹⁾				
млн.рублей	7,4	4,2
в процентах	100	56,8
Оптовая и розничная торговля, ремонт автотранспортных средств, мотоциклов, бытовых изделий и предметов личного пользования				
млн.рублей	47,3	37,8	-	-
в процентах	100	79,9	-	-
Транспорт и связь ^{1); 2)}				
млн.рублей	2,6	1,3
в процентах	100	50,0
Операции с недвижимым имуществом, аренда и предоставление услуг				
млн.рублей	6,9	3,6	3,3	-
в процентах	100	52,2	47,8	-

Финансы**Продолжение**

	Просроченная кредиторская задолженность - всего	в том числе		
		поставщикам	в бюджет	в государственные внебюджетные фонды
Предоставление прочих коммунальных, социальных и персональных услуг ¹⁾				
млн.рублей	1,6	1,0	...	-
в процентах	100	62,5	...	-

¹⁾ Знак (...) означает, что данные не публикуются в целях обеспечения конфиденциальности первичных статистических данных, полученных от организаций, в соответствии с Федеральным законом от 29.11.2007 № 282-ФЗ «Об официальном статистическом учете и системе государственной статистики в Российской Федерации» (ст.4 п.5; ст.9 п.1).

²⁾ Без организаций железнодорожного транспорта.

**ПРОСРОЧЕННАЯ ДЕБИТОРСКАЯ ЗАДОЛЖЕННОСТЬ ОРГАНИЗАЦИЙ
ПО ОСНОВНЫМ ВИДАМ ЭКОНОМИЧЕСКОЙ ДЕЯТЕЛЬНОСТИ
в 2010 году**
(на конец года)

	Просроченная дебиторская задолженность - всего	в том числе покупателей
Всего		
млн.рублей	619,5	513,5
в процентах	100	82,9
Сельское хозяйство, охота и лесное хозяйство		
млн.рублей	65,3	58,6
в процентах	100	89,7
Обрабатывающие производства		
млн.рублей	218,1	154,9
в процентах	100	71,0
Производство и распределение электроэнергии, газа и воды		
млн.рублей	254,1	233,6
в процентах	100	91,9

Финансы

Продолжение

	Просроченная дебиторская задолженность - всего	в том числе покупателей
Строительство млн. рублей в процентах	9,5 100	9,5 100
Оптовая и розничная торговля, ремонт автотранспортных средств, мотоциклов, бытовых изделий и предметов личного пользования млн.рублей в процентах	44,0 100	33,1 75,2
Транспорт и связь ¹⁾ млн.рублей в процентах	8,6 100	4,5 52,3
Операции с недвижимым имуществом, аренда и предоставление услуг млн.рублей в процентах	11,3 100	10,9 96,5

¹⁾ Без организаций железнодорожного транспорта.

**ПРЕВЫШЕНИЕ ПРОСРОЧЕННОЙ КРЕДИТОРСКОЙ ЗАДОЛЖЕННОСТИ
НАД ПРОСРОЧЕННОЙ ДЕБИТОРСКОЙ ЗАДОЛЖЕННОСТЬЮ
ОРГАНИЗАЦИЙ ПО ОСНОВНЫМ ВИДАМ
ЭКОНОМИЧЕСКОЙ ДЕЯТЕЛЬНОСТИ в 2010 году
(на конец года)**

	Просроченная кредиторская задолженность, млн. руб.	Просроченная дебиторская задолженность, млн. руб.	Превышение просроченной кредиторской задолженности над просроченной дебиторской	
			млн. руб.	в % от просроченной дебиторской задолженности
Всего	938,5	619,5	319,0	51,5

Финансы

Продолжение

	Просро- ченная кредитор- ская за- должен- ность, млн. руб.	Просро- ченная дебитор- ская за- должен- ность, млн. руб.	Превышение просро- ченной кредиторской задолженности над просроченной дебиторской	
			млн. руб.	в % от просро- ченной дебитор- ской за- долженно- сти
из него по видам экономической деятельности:				
Сельское хозяйство, охота и лес- ное хозяйство	65,7	65,3	0,4	0,6
Обрабатывающие производства	571,1	218,1	353,0	161,9
Производство и распределение электроэнергии, газа и воды	176,7	254,1	-77,4	-
Строительство	7,4	9,5	-2,1	-
Оптовая и розничная торговля, ремонт автотранспортных средств, мотоциклов, бытовых изделий и предметов личного пользования	47,3	44,0	3,3	7,5
Транспорт и связь ¹⁾	2,6	8,6	-6,0	-
Операции с недвижимым имуще- ством, аренда и предоставление услуг	6,9	11,3	-4,4	-
Предоставление прочих комму- нальных, социальных и персо- нальных услуг ²⁾	1,6

¹⁾ Без организаций железнодорожного транспорта.

²⁾ Знак (...) означает, что данные не публикуются в целях обеспечения конфиденциальности первичных статистических данных, полученных от организаций, в соответствии с Федеральным законом от 29.11.2007 № 282-ФЗ «Об официальном статистическом учете и системе государственной статистики в Российской Федерации» (ст.4 п.5; ст.9 п.1).

**ЗАДОЛЖЕННОСТЬ ПОКУПАТЕЛЕЙ
ПО ОСНОВНЫМ ВИДАМ ЭКОНОМИЧЕСКОЙ ДЕЯТЕЛЬНОСТИ
в 2010 году
(на конец года)**

	Задолженность покупателей – всего, млн. руб.	из нее просроченная	
		млн. руб.	в % от общей задолженности
Всего	8631,0	513,5	5,9
из него по видам экономической деятельности:			
Сельское хозяйство, охота и лесное хозяйство	613,9	58,6	9,5
Добыча полезных ископаемых ¹⁾	31,8
Обрабатывающие производства	3939,7	154,9	3,9
Производство и распределение электроэнергии, газа и воды	1477,2	233,6	15,8
Строительство	551,0	9,5	1,7
Оптовая и розничная торговля, ремонт автотранспортных средств, мотоциклов, бытовых изделий и предметов личного пользования	1729,0	33,1	1,9
Гостиницы и рестораны ¹⁾	4,5
Транспорт и связь ²⁾	245,8	4,5	1,8
Операции с недвижимым имуществом, аренда и предоставление услуг	28,3	10,9	38,5
Образование ¹⁾	1,9
Здравоохранение и предоставление социальных услуг	3,4	-	-
Предоставление прочих коммунальных, социальных и персональных услуг ¹⁾	4,4

¹⁾ Знак (...) означает, что данные не публикуются в целях обеспечения конфиденциальности первичных статистических данных, полученных от организаций, в соответствии с Федеральным законом от 29.11.2007 № 282-ФЗ «Об официальном статистическом учете и системе государственной статистики в Российской Федерации» (ст.4 п.5; ст.9 п.1).

²⁾ Без организаций железнодорожного транспорта.

**РАСПРЕДЕЛЕНИЕ ОРГАНИЗАЦИЙ, ИМЕВШИХ
ПРОСРОЧЕННУЮ ЗАДОЛЖЕННОСТЬ ПОКУПАТЕЛЕЙ,
ПО ОСНОВНЫМ ВИДАМ ЭКОНОМИЧЕСКОЙ ДЕЯТЕЛЬНОСТИ
в 2010 году
(на конец года)**

	Число организаций, имевших просроченную задолженность покупателей	
	всего	в % от общего числа организаций
Всего	112	32,2
из него по видам экономической деятельности:		
Сельское хозяйство, охота и лесное хозяйство	14	35,9
Добыча полезных ископаемых	2	50,0
Обрабатывающие производства	35	35,4
Производство и распределение электроэнергии, газа и воды	29	78,4
Строительство	5	23,8
Оптовая и розничная торговля, ремонт автотранспортных средств, мотоциклов, бытовых изделий и предметов личного пользования	7	11,1
Транспорт и связь ¹⁾	6	20,0
Операции с недвижимым имуществом, аренда и предоставление услуг	10	45,5
Предоставление прочих коммунальных, социальных и персональных услуг	1	7,1

¹⁾ Без организаций железнодорожного транспорта.

**ЗАДОЛЖЕННОСТЬ ПОСТАВЩИКАМ
ПО ОСНОВНЫМ ВИДАМ ЭКОНОМИЧЕСКОЙ ДЕЯТЕЛЬНОСТИ
в 2010 году**
(на конец года)

	Задолженность поставщикам – всего, млн. руб.	из нее просроченная	
		млн. руб.	в % от общей задолженности
Всего	12890,5	805,8	6,3
из него по видам экономической деятельности:			
Сельское хозяйство, охота и лесное хозяйство	530,3	54,5	10,3
Добыча полезных ископаемых ¹⁾	122,7
Обрабатывающие производства	8256,5	493,9	6,0
Производство и распределение электроэнергии, газа и воды	1304,4	150,5	11,5
Строительство	530,6	4,2	0,8
Оптовая и розничная торговля, ремонт автотранспортных средств, мотоциклов, бытовых изделий и предметов личного пользования	1828,5	37,8	2,1
Гостиницы и рестораны	36,3	-	-
Транспорт и связь ²⁾	136,4	1,3	1,0
Операции с недвижимым имуществом, аренда и предоставление услуг	98,7	3,7	3,7
Образование	3,9	-	-
Здравоохранение и предоставление социальных услуг	10,4	-	-
Предоставление прочих коммунальных, социальных и персональных услуг	22,7	1,0	4,4

¹⁾ Знак (...) означает, что данные не публикуются в целях обеспечения конфиденциальности первичных статистических данных, полученных от организаций, в соответствии с Федеральным законом от 29.11.2007 № 282-ФЗ «Об официальном статистическом учете и системе государственной статистики в Российской Федерации» (ст.4 п.5; ст.9 п.1).

²⁾ Без организаций железнодорожного транспорта.

**РАСПРЕДЕЛЕНИЕ ОРГАНИЗАЦИЙ, ИМЕВШИХ
ПРОСРОЧЕННУЮ ЗАДОЛЖЕННОСТЬ ПОСТАВЩИКАМ,
ПО ОСНОВНЫМ ВИДАМ ЭКОНОМИЧЕСКОЙ ДЕЯТЕЛЬНОСТИ
в 2010 году
(на конец года)**

	Число организаций, имевших просроченную задолженность поставщикам	
	всего	в % от общего числа организаций
Всего	79	22,7
из него по видам экономической деятельности:		
Сельское хозяйство, охота и лесное хозяйство	12	30,8
Добыча полезных ископаемых	2	50,0
Обрабатывающие производства	26	26,3
Производство и распределение электроэнергии, газа и воды	21	56,8
Строительство	3	14,3
Оптовая и розничная торговля, ремонт автотранспортных средств, мотоциклов, бытовых изделий и предметов личного пользования	3	4,8
Транспорт и связь ¹⁾	3	10,0
Операции с недвижимым имуществом, аренда и предоставление услуг	5	22,7
Предоставление прочих коммунальных, социальных и персональных услуг	4	28,6

¹⁾ Без организаций железнодорожного транспорта.

**ПРОСРОЧЕННАЯ ЗАДОЛЖЕННОСТЬ ОРГАНИЗАЦИЙ
ПО ЗАРАБОТНОЙ ПЛАТЕ¹⁾**

	Суммарная задолженность по заработной плате, тыс. рублей		В процентах от месячного фонда заработной платы организаций, имеющих задолженность	
	на 1 января 2010	на 1 января 2011	на 1 января 2010	на 1 января 2011
Всего в экономике	14747	15379	в 3р.	в 2,1р.
Сельское хозяйство, охота и предоставление услуг в этих областях, лесозаготовки	370	628	20,0	58,3
Рыболовство, рыбоводство	111	58	в 2,8р.	100,0
Добыча полезных ископаемых	-	22	-	в 2,8р.
Обрабатывающие производства	14147	11225	в 5,1р.	в 3,5р.
Производство и распределение электроэнергии, газа и воды	-	3429	-	в 9,3р.
Управление недвижимым имуществом	119	-	49,4	-
Образование	-	16	-	1,0
Здравоохранение и предоставление социальных услуг	-	1	-	0,1

¹⁾ По наблюдаемым видам экономической деятельности. Без субъектов малого предпринимательства.

МЕТОДОЛОГИЧЕСКИЕ ПОЯСНЕНИЯ

Статистика государственных финансов ведет учет доходов и расходов сектора государственного управления.

Информационная база статистики государственных финансов сформирована на основе данных, разрабатываемых Государственным финансовым управлением области, Управлением федеральной налоговой службы России по Псковской области, отчетов государственных внебюджетных социальных фондов.

Бюджет - форма образования и расходования денежных средств, предназначенных для финансового обеспечения задач и функций государства и местного самоуправления.

Бюджет субъекта Российской Федерации (региональный бюджет) - форма образования и расходования денежных средств в расчете на финансовый год, предназначенных для исполнения расходных обязательств соответствующего субъекта Российской Федерации. Бюджет субъекта Российской Федерации и свод бюджетов муниципальных образований, входящих в состав субъекта Российской Федерации (без учета межбюджетных трансфертов между этими бюджетами), образуют **консолидированный бюджет субъекта Российской Федерации**.

Доходы бюджета - поступающие в бюджет денежные средства, за исключением средств, являющихся в соответствии с Бюджетным кодексом Российской Федерации источниками финансирования дефицита бюджета.

Расходы бюджета - выплачиваемые из бюджета денежные средства, за исключением средств, являющихся в соответствии с Бюджетным кодексом Российской Федерации источниками финансирования дефицита бюджета.

Дефицит бюджета - превышение расходов бюджета над его доходами.

Профицит бюджета - превышение доходов бюджета над его расходами.

Налог - обязательный, индивидуально безвозмездный платеж, взимаемый с организаций и физических лиц в форме отчуждения принадлежащих им на праве собственности, хозяйственного ведения или оперативного управления денежных средств в целях финансового обеспечения деятельности государства и (или) муниципальных образований.

Сбор - обязательный взнос, взимаемый с организаций и физических лиц, уплата которого является одним из условий совершения в отношении плательщиков сборов государственными органами, органами местного самоуправления, иными уполномоченными органами и должностными лицами юридически значимых действий, включая предоставление определенных прав или выдачу разрешений (лицензий).

Задолженность по налогам и сборам - невыплаченные в оговоренные законом сроки налоговые суммы в силу субъективных и объективных причин.

Недоимка - сумма налога или сумма сбора, не уплаченная в установленный законодательством о налогах и сборах срок.

Реструктурированная задолженность – суммы задолженности, по которым порядок погашения предусматривает поэтапную уплату суммы задолженности в соответствии с условиями и порядком, утвержденными соответствующими постановлениями Правительства Российской Федерации.

Задолженность, приостановленная к взысканию в связи с введением процедур банкротства – суммы задолженности, приостановленные к взысканию в связи с введением процедур наблюдения, финансового оздоровления, внешнего управления, конкурсного производства.

Приостановленные к взысканию платежи – суммы задолженности, приостановленные к взысканию, в связи с вынесением судебного акта о приостановлении решения налогового органа о взыскании задолженности, в связи с вынесением решения вышестоящего налогового органа о приостановлении акта или действия налогового органа.

Единый социальный налог – налог, зачисляемый в федеральный бюджет для финансирования базовой части трудовой пенсии, в Фонд социального страхования РФ и в фонды обязательного медицинского страхования и предназначенный для мобилизации средств для реализации права граждан на государственное пенсионное и социальное обеспечение и медицинскую помощь. Введен с 1 января 2001 года в соответствии с Налоговым кодексом РФ. С 1 января 2010 года единый социальный налог заменен страховыми взносами на обязательное пенсионное страхование, обязательное медицинское страхование и обязательное социальное страхование на случай временной нетрудоспособности и в связи с материнством.

Государственный внебюджетный фонд - фонд денежных средств, образуемый вне федерального бюджета и бюджетов субъектов Российской Федерации и предназначенный для реализации конституционных прав граждан на пенсионное обеспечение, социальное страхование, социальное обеспечение в случае безработицы, охрану здоровья и медицинскую помощь. Расходы и доходы государственного внебюджетного фонда формируются в порядке, установленном федеральным законом, либо в ином порядке, предусмотренном Бюджетным кодексом Российской Федерации.

Статистика денежно-кредитной системы разрабатывается на основании данных Главного управления Центрального банка Российской Федерации (Банка России) по Псковской области и Псковского Отделения №8630 ОАО «Сбербанк России».

Кредиты, депозиты и прочие размещенные средства, предоставленные организациям, физическим лицам и кредитным организациям - всего - задолженность клиентов (включая просроченную задолженность) перед кредитными организациями по всем предоставленным им средствам указанных видов. В общую величину задолженности, кроме соответствующих сумм, выделенных в том числе из общего итога (физическим лицам, организациям, кредитным организациям), включаются также кредиты иностранным государствам и задолженность (включая просроченную) по операциям с драгоценными металлами (кроме операций с кредитными организациями).

Задолженность по кредитам в рублях и иностранной валюте, предоставленным кредитными организациями юридическим, физическим лицам и индивидуальным предпринимателям – характеризует кредитные вложения, предоставленные действующими кредитными организациями, зарегистрированными на территории Российской Федерации, в валюте Российской Федерации и иностранной валюте организациям, а также физическим лицам и индивидуальным предпринимателям в разрезе субъектов Российской Федерации. Кредиты, предоставленные юридическим и физическим лицам - нерезидентам, в данный показатель не включаются.

Задолженность по жилищным кредитам в рублях и иностранной валюте, предоставленным физическим лицам, – остаток задолженности (включая просроченную) по кредитам, предоставленным кредитными организациями физическим лицам – резидентам Российской Федерации на приобретение и обустройство земли под жилищное строительство (земельный кредит); для финансирования строительных работ (строительный кредит); на приобретение жилья. В данный показатель не включается задолженность по кредитам физических лиц-нерезидентов, а также физических лиц - индивидуальных предпринимателей.

Задолженность по ипотечным жилищным кредитам в рублях и иностранной валюте – остаток задолженности (включая просроченную) по жилищным кредитам, предоставленным физическим лицам под залог недвижимости в порядке, установленном Федеральным законом от 16.07.1998 №102-ФЗ «Об ипотеке (залоге недвижимости)».

Вклады (депозиты) физических лиц - депозиты и прочие привлеченные кредитными организациями средства физических лиц (включая сберегательные сертификаты), неисполненные обязательства по договорам на привлечение средств по депозитам и прочим привлеченным средствам, а также средства на прочих счетах физических лиц. В расчет данного показателя не включаются средства физических лиц - индивидуальных предпринимателей, избирательных фондов физических лиц, переводы из Российской Федерации и в Российскую Федерацию.

Средства физических лиц - индивидуальных предпринимателей - денежные средства физических лиц, осуществляющих предпринимательскую деятельность без образования юридического лица.

Сальдированный финансовый результат (прибыль (+) убыток (-)) – конечный финансовый результат, выявленный на основании бухгалтерского учета всех хозяйственных операций организаций, представляет собой сумму сальдированного финансового результата (прибыль (+), убыток (-)) от продажи товаров, продукции (работ, услуг), основных средств, иного имущества организаций и прочих доходов, уменьшенных на сумму прочих расходов. Данные по сальдированному финансовому результату деятельности организаций в соответствии с ОКВЭД приводятся без субъектов малого предпринимательства, в фактических ценах, структуре и методологии соответствующих лет.

Рентабельность организаций характеризует эффективность их деятельности. Рентабельность проданных товаров, продукции, работ, услуг рассчитывается как соотношение между величиной сальдированного финансового результата (прибыль минус убыток) от продажи продукции, работ, услуг и себестоимостью проданной продукции, работ, услуг. В том случае, если сальдированный финансовый результат (прибыль минус убыток) от продажи продукции, работ, услуг отрицательный – имеет место убыточность.

Рентабельность активов – соотношение сальдированного финансового результата (прибыль минус убыток) и стоимости активов организаций. В том случае, если сальдированный финансовый результат (прибыль минус убыток) отрицательный – имеет место убыточность.

Оборотные активы предприятий – это авансируемая в денежной форме стоимость, принимающая в процессе кругооборота средств форму оборотных фондов и фондов обращения, необходимая для поддержания непрерывности кругооборота и возвращающаяся в исходную форму после его завершения. В оборотные фонды входят предметы труда, средства труда, незавершенное производство, полуфабрикаты собственного изготовления и расходы будущих периодов. В фонды обращения входят готовая продукция и товары отгруженные, средства в расчетах и денежные средства на счетах.

Дебиторская задолженность - задолженность по расчетам с покупателями и заказчиками за товары, работы, услуги, в том числе задолженность, обеспеченная векселями полученными; задолженность по расчетам с дочерними и зависимыми обществами; сумма уплаченных другим организациям авансов по предстоящим расчетам в соответствии с заключенными договорами; задолженность по расчетам с прочими дебиторами, включающую в себя задолженность финансовых и налоговых органов (в том числе по переплате по налогам, сборам и прочим платежам в бюджет); задолженность работников организации по предоставленным им ссудам и займам за счет средств этой организации или кредита (ссуды на индивидуальное и кооперативное жилищное строительство, приобретение и благоустройство садовых участков, беспроцентные ссуды молодым семьям на улучшение жилищных условий или обзаведение домашним хозяйством и др.); задолженность подотчетных лиц; поставщиков по недостаткам товарно-материальных ценностей, обнаруженным при приемке; задолженность по государственным заказам, федеральным программам за поставленные товары, работы, услуги для государственных нужд и по, а также штрафы, пени, неустойки, признанные должником или по которым получены решения суда (арбитражного суда) или другого органа, имеющего в соответствии с законодательством Российской Федерации право на принятие решения об их взыскании, отнесенные на финансовые результаты организации.

Кредиторская задолженность - задолженность по расчетам с поставщиками и подрядчиками за поступившие материальные ценности, выполненные работы, оказанные услуги, в том числе задолженность, обеспеченная векселями выданными; задолженность по расчетам с дочерними и зависимыми обществами по всем видам операций; с рабочими и служащими по оплате труда, представляющая собой начисленные, но не выплаченные суммы оплаты труда; задолженность по отчислениям на государственное социальное страхование, пенсионное обеспечение и медицинское страхование работников организации, задолженность по всем видам платежей в бюджет и внебюджетные фонды; задолженность организации по платежам по обязательному и добровольному страхованию имущества и работников организации и другим видам страхования, в которых организация является страхователем; авансы полученные, включающие сумму полученных авансов от сторонних организаций по предстоящим расчетам по заключенным договорам, а также штрафы, пени и неустойки, признанные организацией или по которым получены решения суда (арбитражного суда) или другого органа, имеющего в соответствии с законодательством Российской Федерации право на принятие решения об их взыскании отнесенные на финансовые результаты организации.

Просроченная задолженность – задолженность, не погашенная в сроки, установленные договором.

ИНВЕСТИЦИИ



ИНВЕСТИЦИИ В НЕФИНАНСОВЫЕ АКТИВЫ

<i>Инвестиции в нефинансовые активы</i>	175
<i>Инвестиции в основной капитал</i>	176
<i>Индексы физического объема инвестиций в основной капитал</i>	176
<i>Структура инвестиций в основной капитал по формам собственности</i>	177
<i>Инвестиции в основной капитал по видам экономической деятельности</i>	179
<i>Структура инвестиций в основной капитал по источникам финансирования</i>	181

ФИНАНСОВЫЕ ВЛОЖЕНИЯ

<i>Финансовые вложения организаций по видам экономической деятельности</i>	182
--	-----

ИНОСТРАННЫЕ ИНВЕСТИЦИИ

<i>Поступление иностранных инвестиций по типам</i>	183
<i>Поступление иностранных инвестиций по видам экономической деятельности</i>	184
<i>Поступление иностранных инвестиций по странам-инвесторам</i>	185
<i>Методологические пояснения</i>	186

ИНВЕСТИЦИИ В НЕФИНАНСОВЫЕ АКТИВЫ

ИНВЕСТИЦИИ В НЕФИНАНСОВЫЕ АКТИВЫ¹⁾

	2000	2005	2007	2008	2009	2010
Миллионов рублей						
Инвестиции в нефинансовые активы²⁾ – всего	1956,0	3934,8	10473,4	12440,6	9765,8	11229,2
в том числе:						
инвестиции в основной капитал	1735,8	3910,8	10457,6	12415,9	9752,6	11168,8
затраты на капитальный ремонт	181,9	-	-	-	-	-
инвестиции в нематериальные активы	38,2	14,3	2,1	1,8	0,5	1,5
инвестиции в другие нефинансовые активы	0,1	4,8	5,1	20,9	5,2	58,6
затраты на научно – исследовательские, опытно-конструкторские и технологические работы	-	4,9	8,6	2,0	7,5	0,3
В процентах к итогу						
Инвестиции в нефинансовые активы²⁾ – всего	100	100	100	100	100	100
в том числе:						
инвестиции в основной капитал	88,7	99,4	99,8	99,8	99,8	99,5
затраты на капитальный ремонт	9,3	-	-	-	-	-
инвестиции в нематериальные активы	2,0	0,4	0,0	0,0	0,0	0,0
инвестиции в другие нефинансовые активы	0,0	0,1	0,1	0,2	0,1	0,5

Инвестиции**Продолжение**

	2000	2005	2007	2008	2009	2010
затраты на научно - исследовательские, опытно-конструкторские и технологические работы	-	0,1	0,1	0,0	0,1	0,0

¹⁾ Без субъектов малого предпринимательства.

²⁾ Без инвестиций в прирост запасов материальных оборотных средств.

ИНВЕСТИЦИИ В ОСНОВНОЙ КАПИТАЛ

(в фактически действовавших ценах; миллионы рублей)

Годы	Всего	из них без субъектов малого предпринимательства
2000	2446	1736
2005	5547	3911
2007	13679	10458
2008	16472	12416
2009	12717	9753
2010	15239	11169

**ИНДЕКСЫ ФИЗИЧЕСКОГО ОБЪЕМА
ИНВЕСТИЦИЙ В ОСНОВНОЙ КАПИТАЛ**

(в сопоставимых ценах; в процентах к предыдущему году)

	2000	2005	2007	2008	2009	2010
Инвестиции в основной капитал	117,7	83,4	155,6	102,6	74,0	93,7

*Инвестиции***СТРУКТУРА ИНВЕСТИЦИЙ В ОСНОВНОЙ КАПИТАЛ
ПО ФОРМАМ СОБСТВЕННОСТИ**

	2000	2005	2007	2008	2009	2010
Миллионов рублей						
Инвестиции в основной капитал – всего	2446,0	5546,9	13678,8	16471,8	12717,4	15238,9
в том числе по формам собственности:						
российская	2445,3	5198,9	12317,4	14379,9	11848,7	13079,8
государственная	1254,8	1183,7	3444,0	2684,9	2992,3	3081,7
в том числе:						
федеральная	555,2	766,2	2506,6	1713,1	2288,8	2316,1
субъектов Российской Федерации	699,6	417,5	937,4	971,8	703,3	765,4
муниципальная	325,3	398,7	808,2	1021,1	911,6	777,7
частная	640,9	2990,6	6868,0	9603,0	7220,1	8660,9
общественных и религиозных организаций (объединений)	4,9	16,0	15,6	16,3	24,7	26,4
смешанная						
российская	198,1	560,9	1110,3	955,3	592,0	338,8
потребительской кооперации	21,3	49,0	71,4	98,7	107,6	194,3
российских граждан, постоянно проживающих за границей	-	-	-	0,6	0,4	-
иностранная	0,7	28,7	88,9	181,2	408,1	1058,5
совместная российская и иностранная	-	319,3	1272,5	1910,7	460,6	1100,6

Инвестиции

Продолжение

	2000	2005	2007	2008	2009	2010
В процентах к итогу						
Инвестиции в основной капитал – всего	100	100	100	100	100	100
в том числе по формам собственности:						
российская	100,0	93,7	90,0	87,3	93,2	85,8
в том числе:						
государственная	51,3	21,3	25,2	16,3	23,5	20,2
в том числе:						
федеральная	22,7	13,8	18,3	10,4	18,0	15,2
субъектов Российской Федерации	28,6	7,5	6,9	5,9	5,5	5,0
муниципальная	13,3	7,2	5,9	6,2	7,2	5,1
частная	26,2	53,9	50,2	58,3	56,8	56,8
общественных и религиозных организаций (объединений)	0,2	0,3	0,1	0,1	0,2	0,2
смешанная						
российская	8,1	10,1	8,1	5,8	4,7	2,2
потребительской кооперации	0,9	0,9	0,5	0,6	0,8	1,3
российских граждан, постоянно проживающих за границей	-	-	-	0,0	0,0	-
иностранная	0,0	0,5	0,7	1,1	3,2	7,0
совместная российская и иностранная	-	5,8	9,3	11,6	3,6	7,2

Инвестиции

**ИНВЕСТИЦИИ В ОСНОВНОЙ КАПИТАЛ
ПО ВИДАМ ЭКОНОМИЧЕСКОЙ ДЕЯТЕЛЬНОСТИ¹⁾**
(в фактически действовавших ценах; тысяч рублей)

	2005	2007	2008	2009	2010
Всего	3910841	10457587	12415907	9752613	11168765
из них по видам экономической деятельности:					
сельское хозяйство, охота и лесное хозяйство	157560	661016	1220773	1041812	530521
добыча полезных ископаемых	-	-	23419	84	4488
обрабатывающие производства	848891	2266727	2702914	2661648	2072271
из них:					
производство пищевых продуктов, включая напитки, и табака	479360	931968	881620	1409166	877035
текстильное и швейное производство	31077	163626	35313	41690	12987
обработка древесины и производство изделий из дерева	949	2153	37531	6652	5423
целлюлозно – бумажное производство, издательская и полиграфическая деятельность	2040	23716	6434	4075	446943
производство прочих неметаллических минеральных продуктов	12360	240670	230293	146598	117790

*Инвестиции***Продолжение**

	2005	2007	2008	2009	2010
металлургическое производство и производство готовых металлических изделий	9235	53116	57769	72821	67352
производство электрооборудования, электронного и оптического оборудования	170889	371702	647794	187396	183541
производство транспортных средств и оборудования	1362	7481	11997	13823	383
прочие производства	98886	91550	370559	556928	80797
производство и распределение электроэнергии, газа и воды	469562	864252	846519	725619	791366
строительство	242074	701783	415507	190694	293341
оптовая и розничная торговля; ремонт автотранспортных средств, мотоциклов, бытовых изделий и предметов личного пользования	203312	711695	915906	528300	1292521
гостиницы и рестораны	22301	26932	30908	30177	20773
транспорт и связь	889766	3067690	3726563	1230561	3810580
финансовая деятельность	137217	119608	137861	121594	176302
операции с недвижимым имуществом, аренда и предоставление услуг	320746	382356	592393	733217	506623
государственное управление и обеспечение военной безопасности; обязательное социальное обеспечение	305131	893511	922039	1538779	835211
образование	96577	216981	331625	220935	208390
здравоохранение и предоставление социальных услуг	117302	361092	309915	427581	243455
предоставление прочих коммунальных, социальных и персональных услуг	100402	183944	239039	301612	382923

¹⁾ Без субъектов малого предпринимательства.

*Инвестиции***СТРУКТУРА ИНВЕСТИЦИЙ В ОСНОВНОЙ КАПИТАЛ
ПО ИСТОЧНИКАМ ФИНАНСИРОВАНИЯ¹⁾**

	2000	2005	2007	2008	2009	2010
Миллионов рублей						
Инвестиции в основной капитал – всего	1735,8	3910,8	10457,6	12415,9	9752,6	11168,8
в том числе:						
собственные средства	742,0	2171,6	4199,8	5232,4	3134,0	4318,6
из них:						
прибыль	359,7	869,9	1930,8	2542,5	1142,6	1606,9
привлеченные средства	993,8	1739,2	6257,8	7183,5	6618,6	6850,2
из них:						
бюджетные средства	793,2	824,1	2717,3	2610,4	2812,1	2314,7
из них:						
из федерального бюджета	677,5	620,4	2003,5	1585,6	2077,0	1462,3
из бюджетов субъектов Российской Федерации	90,4	181,8	634,9	878,8	588,6	709,1
В процентах к итогу						
Инвестиции в основной капитал - всего	100	100	100	100	100	100
в том числе:						
собственные средства	42,7	55,5	40,2	42,2	32,1	38,7
из них:						
прибыль	20,7	22,2	18,5	20,5	11,7	14,4
привлеченные средства	57,3	44,5	59,8	57,8	67,9	61,3
из них:						
бюджетные средства	45,7	21,1	26,0	21,0	28,8	20,7
из них:						
из федерального бюджета	39,0	15,9	19,2	12,8	21,3	13,1
из бюджетов субъектов Российской Федерации	6,7	4,6	6,1	7,1	6,0	6,3

¹⁾ Без субъектов малого предпринимательства.

ФИНАНСОВЫЕ ВЛОЖЕНИЯ

ФИНАНСОВЫЕ ВЛОЖЕНИЯ ОРГАНИЗАЦИЙ ПО ВИДАМ ЭКОНОМИЧЕСКОЙ ДЕЯТЕЛЬНОСТИ¹⁾

(в фактически действовавших ценах; тысяч рублей)

	2005	2007	2008	2009	2010
Всего	852764	1058855	1750217	3224456	4316503
из них по видам экономической деятельности:					
сельское хозяйство, охота и лесное хозяйство	32	37	8426	25059	150696
добыча полезных ископаемых	-	-	33110	1870	-
обрабатывающие производства	478203	254242	1135005	308119	550055
из них:					
производство пищевых продуктов, включая напитки, и табака	415383	31251	443019	189434	198447
текстильное и швейное производство	4154	14558	495288	-	-
целлюлозно-бумажное производство; издательская и полиграфическая деятельность	-	2372	16341	3288	-
производство прочих неметаллических минеральных продуктов	6118	5707	17520	8639	189647
производство машин и оборудования	-	115528	61822	-	92794
производство электрооборудования, электронного и оптического оборудования	47735	79601	18345	45390	65335
производство и распределение электроэнергии, газа и воды	45730	4044	2250	16778	57038
строительство	500	39159	5282	-	174700

*Инвестиции***Продолжение**

	2005	2007	2008	2009	2010
оптовая и розничная торговля; ремонт автотранспортных средств, мотоциклов, бытовых изделий и предметов личного пользования	328299	754463	520318	2849844	3352177
гостиницы и рестораны	-	-	-	-	3300
транспорт и связь	-	-	38526	3405	1037
операции с недвижимым имуществом, аренда и предоставление услуг	-	-	4800	13000	27500
предоставление прочих коммунальных, социальных и персональных услуг	-	6910	2500	6381	-
государственное управление и обеспечение военной безопасности; обязательное социальное обеспечение	-	-	-	-	-

¹⁾ По крупным и средним организациям, без организаций железнодорожного транспорта.

ИНОСТРАННЫЕ ИНВЕСТИЦИИ**ПОСТУПЛЕНИЕ ИНОСТРАННЫХ ИНВЕСТИЦИЙ ПО ТИПАМ¹⁾**

(тысяч долларов США)

	2000	2005	2007	2008	2009	2010
Иностранные инвестиции – всего	1079	9163	32749	48616	23229	42560
в том числе:						
прямые инвестиции	506	8036	27649	30892	21827	38080
из них:						
взносы в капитал	424	5122	3532	5396	1997	6005
кредиты, полученные от зарубежных совладельцев организаций	56	2914	21327	25403	19677	31921

*Инвестиции***Продолжение**

	2000	2005	2007	2008	2009	2010
прочие прямые инвестиции	26	-	2790	93	29	47
портфельные инвестиции	-	133	-	-	-	-
прочие инвестиции	573	994	5100	17724	1402	4480
в том числе:						
торговые кредиты	419	373	2958	3085	180	343
прочие кредиты	154	621	2142	14639	1202	4137
прочее	-	-	-	-	20	-

¹⁾ В этой и последующих таблицах раздела – по данным организаций, представивших статистическую отчетность, без учета органов денежно-кредитного регулирования, коммерческих банков, включая рублевые поступления, пересчитанные в доллары США.

**ПОСТУПЛЕНИЕ ИНОСТРАННЫХ ИНВЕСТИЦИЙ
ПО ВИДАМ ЭКОНОМИЧЕСКОЙ ДЕЯТЕЛЬНОСТИ**
(тысяч долларов США)

	2000	2005	2007	2008	2009	2010
Иностранные инвестиции - всего	1079	9163	32749	48616	23229	42560
из него:						
сельское хозяйство, охота и лесное хозяйство	-	2061	4059	21120	19196	20556
обрабатывающие производства	200	3595	6671	8775	2204	17874
из них:						
обработка древесины и производство изделий из дерева	200	244	5222	1496	223	21
строительство ¹⁾	36	0,0	55	35
оптовая и розничная торговля; ремонт автотранспортных средств, мотоциклов, бытовых изделий и предметов личного пользования	530	1126	19351	7193	336	2962

Инвестиции

Продолжение

	2000	2005	2007	2008	2009	2010
гостиницы и рестораны ¹⁾	213	-	-	-	...	-
транспорт и связь	47	956	897	264	1230	907
операции с недвижимым имуществом, аренда и предоставление услуг	-	924	916	11149	188	196
предоставление прочих коммунальных, социальных и персональных услуг ¹⁾	30	-	-	-	...	-

¹⁾ Знак (...) означает, что данные не публикуются в целях обеспечения конфиденциальности первичных статистических данных, полученных от организаций, в соответствии с Федеральным законом от 29.11.2007 № 282-ФЗ «Об официальном статистическом учете и системе государственной статистики в Российской Федерации» (ст.4 п.5; ст.9 п.1).

**ПОСТУПЛЕНИЕ ИНОСТРАННЫХ ИНВЕСТИЦИЙ
ПО СТРАНАМ-ИНВЕТОРАМ**
(тысяч долларов США)

	2000	2005	2007	2008	2009	2010
Все инвестиции	1079	9163	32749	48616	23229	42560
в том числе:						
Австрия ¹⁾	-	-	-	-	-	...
Беларусь	-	14	105	67	892	789
Германия ¹⁾	419	300	181	3105	1748	...
Дания	-	-	587	850	2267	5381
Кипр ¹⁾	-	-	-	9988	-	...
Латвия	244	2236	23673	22070	17717	15423
США ¹⁾	109	3016	423	396
Финляндия ¹⁾	-	-	-	4712	-	...
Эстония	238	3360	7674	7262	255	554

¹⁾ Знак (...) означает, что данные не публикуются в целях обеспечения конфиденциальности первичных статистических данных, полученных от организаций, в соответствии с Федеральным законом от 29.11.2007 № 282-ФЗ «Об официальном статистическом учете и системе государственной статистики в Российской Федерации» (ст.4 п.5; ст.9 п.1).

МЕТОДОЛОГИЧЕСКИЕ ПОЯСНЕНИЯ

Инвестиции в нефинансовые активы включают в себя следующие элементы: инвестиции в основной капитал, инвестиции в нематериальные активы, инвестиции в прирост запасов материальных оборотных средств, инвестиции в другие нефинансовые активы, затраты на научно-исследовательские, опытно-конструкторские и технологические работы.

Инвестиции в основной капитал - представляют собой совокупность затрат, направленных на создание и воспроизводство (новое строительство, расширение, реконструкцию и модернизацию объектов, которые приводят к увеличению первоначальной стоимости объектов и относятся на добавочный капитал организации, приобретение машин, оборудования, транспортных средств, на формирование основного стада, многолетние насаждения и т.д.).

Инвестиции в основной капитал приведены без затрат на приобретение основных средств, бывших в употреблении у других организаций, и объектов незавершенного строительства. Начиная с 2001 года инвестиции в основной капитал учитываются без налога на добавленную стоимость.

Индекс физического объема инвестиций в основной капитал рассчитан в сопоставимых ценах.

Инвестиции в нематериальные активы – это объекты интеллектуальной собственности (патенты, лицензии, права, организационные расходы, торговые марки, товарные знаки, программные продукты, ноу-хау и т.д.) Порядок отнесения объектов к нематериальным активам и их состав регулируется законодательными и другими нормативными актами. Данные учитываются на основании оплаченных или принятых к оплате счетов продавцов после оприходования и постановки нематериальных активов на учет.

Инвестиции в другие нефинансовые активы – затраты на приобретение в собственность земельных участков и объектов природопользования и других нефинансовых активов. Затраты на приобретение земельных участков и объектов природопользования отражаются на основе документов, выданных государственными органами по земельным ресурсам и землеустройству согласно оплаченным или принятым к оплате счетам.

Финансовые вложения организаций - вложения денежных средств, материальных и иных ценностей в ценные бумаги других юридических лиц, процентные облигации государственных и местных займов, уставные (складочные) капиталы других юридических лиц, созданных на территории страны или за ее пределами и т.п., а также займы, предоставленные другим юридическим лицам.

Иностранные инвестиции в экономику области - это вложения капитала иностранными инвесторами, а также зарубежными филиалами российских юридических лиц в объекты предпринимательской деятельности на территории России с целью получения дохода. Капитал может вкладываться в виде денежных средств, паев, акций и других ценных бумаг; кредитов; технологий, машин, оборудования; лицензий, любого другого имущества, интеллектуальных ценностей и др.

Данные по иностранным инвестициям приведены по организациям, представившим статистическую отчетность, без учета органов денежно-кредитного регулирования, коммерческих банков, включая рублевые инвестиции, пересчитанные в доллары США.

ЦЕНЫ И ТАРИФЫ



<i>Индексы потребительских цен и цен производителей</i>	189
---	-----

ИНДЕКСЫ ПОТРЕБИТЕЛЬСКИХ ЦЕН И СРЕДНИЕ ПОТРЕБИТЕЛЬСКИЕ ЦЕНЫ НА ТОВАРЫ И УСЛУГИ

<i>Индексы потребительских цен (тарифов) на продовольственные, непродовольственные товары и услуги (диаграмма)</i>	190
<i>Индексы потребительских цен на отдельные группы продовольственных товаров</i>	191
<i>Индексы потребительских цен на отдельные группы непродовольственных товаров</i>	192
<i>Индексы потребительских цен (тарифов) на отдельные группы услуг</i>	193
<i>Средние потребительские цены на отдельные виды продовольственных товаров</i>	194
<i>Средние потребительские цены на отдельные непродовольственные товары</i>	195
<i>Средние потребительские цены (тарифы) на отдельные виды услуг</i>	197

ИНДЕКСЫ ЦЕН И СРЕДНИЕ ЦЕНЫ НА РЫНКЕ ЖИЛЬЯ

<i>Индексы цен на первичном и вторичном рынках жилья</i>	199
<i>Средние цены на первичном и вторичном рынках жилья</i>	199

ИНДЕКСЫ ЦЕН И СРЕДНИЕ ЦЕНЫ ПРОИЗВОДИТЕЛЕЙ

<i>Индексы цен производителей по отдельным видам экономической деятельности</i>	200
<i>Индексы цен производителей на отдельные виды промышленных товаров</i>	201
<i>Индексы цен на приобретенные промышленными организациями основные виды топливно-энергетических ресурсов</i>	202
<i>Индексы цен производителей сельскохозяйственной продукции</i>	202
<i>Средние цены производителей сельскохозяйственной продукции</i>	203
<i>Индексы цен строительной продукции</i>	204
<i>Индексы тарифов на грузовые перевозки автомобильным транспортом</i>	205
<i>Индексы тарифов на услуги связи для юридических лиц</i>	205
<i>Методологические пояснения</i>	206

*Цены и тарифы***ИНДЕКСЫ ПОТРЕБИТЕЛЬСКИХ ЦЕН
И ЦЕН ПРОИЗВОДИТЕЛЕЙ**

(декабрь к декабрю предыдущего года; в процентах)

	2000	2005	2007	2008	2009	2010
Индекс потребительских цен	118,6	110,5	112,5	113,0	108,3	108,6
Индекс цен производителей промышленных товаров	126,8	108,2	114,9	111,2	105,7	113,4
Индекс цен производителей сельскохозяйственной продукции	119,9	109,9	124,3	111,7	96,4	122,2
Сводный индекс цен строительной продукции	142,8	108,9	119,8	114,4	101,9	114,4
Индекс тарифов на грузовые перевозки	138,0	112,1	108,9	127,8	98,9	99,7
Индекс тарифов на услуги связи для юридических лиц	106,7	102,5	111,9	97,1	103,4	97,6

ИНДЕКСЫ ПОТРЕБИТЕЛЬСКИХ ЦЕН И СРЕДНИЕ ПОТРЕБИТЕЛЬСКИЕ ЦЕНЫ НА ТОВАРЫ И УСЛУГИ

ИНДЕКСЫ ПОТРЕБИТЕЛЬСКИХ ЦЕН (ТАРИФОВ) НА ПРОДОВОЛЬСТВЕННЫЕ, НЕПРОДОВОЛЬСТВЕННЫЕ ТОВАРЫ И УСЛУГИ

(декабрь к декабрю предыдущего года; в процентах)

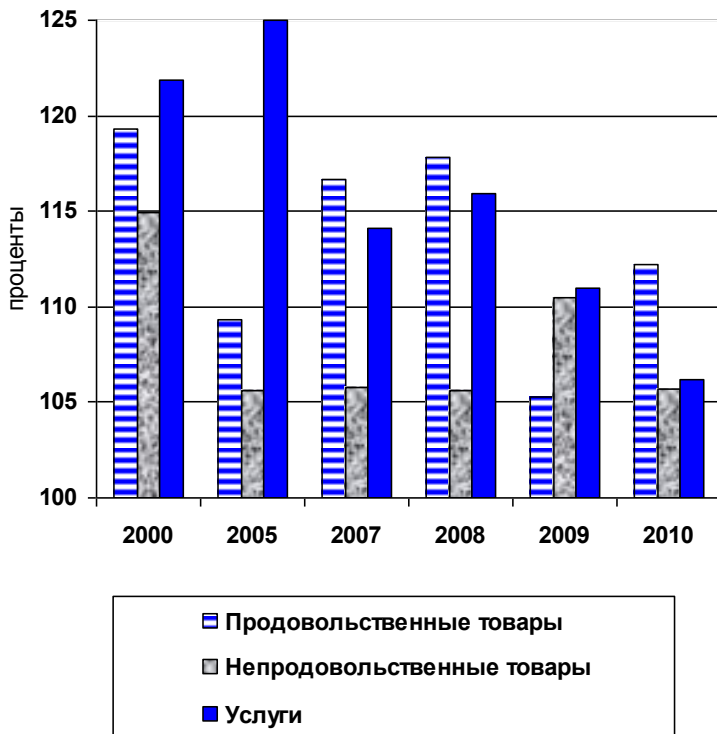

Цены и тарифы

**ИНДЕКСЫ ПОТРЕБИТЕЛЬСКИХ ЦЕН
НА ОТДЕЛЬНЫЕ ГРУППЫ
ПРОДОВОЛЬСТВЕННЫХ ТОВАРОВ**

(декабрь к декабрю предыдущего года; в процентах)

	2000	2005	2007	2008	2009	2010
Продовольственные товары	119,3	109,3	116,7	117,8	105,3	112,2
Продовольственные товары (без алкогольных напитков)	118,4	108,9	119,4	119,7	104,9	112,6
Мясо и птица	131,5	111,7	108,3	121,9	105,7	102,8
Колбасные изделия и продукты из мяса и птицы	126,5	111,3	108,3	123,8	108,7	105,7
Консервы мясные	106,6	106,5	108,2	128,8	110,4	104,6
Рыбопродукты	123,9	109,0	109,5	114,7	106,7	104,4
Масло сливочное	102,3	111,0	152,9	106,0	99,0	125,2
Масло подсолнечное	86,1	101,7	146,0	120,0	81,6	131,9
Молоко и молочная продукция	112,3	112,5	133,3	119,7	102,0	118,2
Сыр	109,2	113,7	160,3	100,4	94,3	114,2
Яйца	110,1	86,2	124,1	116,1	83,6	114,2
Сахар	168,4	97,0	95,9	109,4	149,6	118,7
Кондитерские изделия	105,0	106,7	115,8	125,1	113,2	107,9
Хлеб и хлебобулочные изделия	120,9	102,8	123,5	131,9	99,3	111,5
Крупа и бобовые	88,8	100,8	129,4	117,7	104,0	158,0
Макаронные изделия	122,4	102,1	127,7	138,1	97,5	109,5
Флодоовощная продукция, включая картофель	100,6	126,5	121,9	111,4	98,6	133,2
Алкогольные напитки	125,6	110,9	105,4	109,7	107,0	110,6

Цены и тарифы

**ИНДЕКСЫ ПОТРЕБИТЕЛЬСКИХ ЦЕН
НА ОТДЕЛЬНЫЕ ГРУППЫ
НЕПРОДОВОЛЬСТВЕННЫХ ТОВАРОВ**

(декабрь к декабрю предыдущего года; в процентах)

	2000	2005	2007	2008	2009	2010
Непродовольственные товары	114,9	105,6	105,8	105,6	110,5	105,7
Ткани хлопчатобумажные	116,1	103,6	110,0	107,0	109,7	114,1
Ткани шерстяные	111,0	109,7	101,3	100,3	113,1	108,7
Ткани шелковые	103,4	107,7	104,5	101,2	107,8	105,8
Меха и меховые изделия	108,2	105,0	104,3	114,7	106,4	109,7
Верхний трикотаж, прочие изделия верхнего трикотажа	116,1	116,1	107,3	103,7	107,3	104,6
Бельевой трикотаж	115,2	107,0	113,0	112,0	113,8	107,3
Чулочно-носочные изделия	116,9	109,7	108,2	115,3	116,2	104,0
Обувь кожаная, текстильная и комбинированная	122,8	108,2	106,8	109,3	107,5	107,8
Моющие и чистящие средства	98,1	103,7	107,2	117,5	116,3	102,4
Парфюмерно-косметические товары	112,4	106,5	108,1	109,4	114,2	105,5
Галантерея	118,5	108,4	106,9	108,6	112,5	104,2
Табачные изделия	103,0	105,4	104,2	118,3	119,6	124,7
Мебель	109,8	109,6	106,1	108,0	103,2	103,7
Часы	112,9	106,5	103,7	112,2	114,2	106,7
Электротовары и другие бытовые приборы	110,1	100,8	100,2	102,3	110,1	103,1
Телерадиотовары	107,5	99,2	97,0	100,2	106,5	104,6
Строительные материалы	133,7	107,3	113,9	105,1	103,0	104,2
Ювелирные изделия	105,3	104,3	111,3	121,1	140,4	113,8

*Цены и тарифы***ИНДЕКСЫ ПОТРЕБИТЕЛЬСКИХ ЦЕН (ТАРИФОВ)
НА ОТДЕЛЬНЫЕ ГРУППЫ УСЛУГ**

(декабрь к декабрю предыдущего года; в процентах)

	2000	2005	2007	2008	2009	2010
Услуги	121,8	125,0	114,1	115,9	111,0	106,2
Бытовые услуги	124,1	129,4	116,6	118,2	108,1	113,8
Услуги пассажирского транспорта	111,1	111,7	119,9	131,4	103,0	103,2
Услуги связи	120,8	110,6	114,5	101,2	100,8	96,4
Жилищно-коммунальные услуги	125,3	133,3	112,7	116,4	119,5	110,6
жилищные услуги	105,7	113,4	117,4	121,0	113,2	104,8
коммунальные услуги	134,7	141,3	111,0	114,2	122,6	113,7
Услуги организаций культуры	131,8	118,2	108,6	121,9	115,6	103,8
Услуги дошкольного воспитания	106,4	195,2	100,6	114,8	105,7	121,1
Медицинские услуги	109,8	127,2	112,0	116,6	110,5	103,4
Санаторно-оздоровительные услуги	123,5	108,6	106,1	119,3	122,0	107,1
Экскурсионные услуги	146,8	104,8	140,5	132,1	119,9	98,1
Услуги правового характера	100,0	100,0	100,0	100,0	138,6	119,3
Услуги физической культуры и спорта	103,4	116,2	108,7	132,5	106,4	100,3
Услуги банков	200,0	70,7	84,8	113,6	108,2	103,3

Цены и тарифы

**СРЕДНИЕ ПОТРЕБИТЕЛЬСКИЕ ЦЕНЫ
НА ОТДЕЛЬНЫЕ ВИДЫ
ПРОДОВОЛЬСТВЕННЫХ ТОВАРОВ**
(на конец года; рублей за килограмм)

	2000	2005	2007	2008	2009	2010
Говядина (кроме бескостного мяса)	53,00	107,64	133,15	164,51	175,92	182,99
Свинина (кроме бескостного мяса)	63,67	117,98	127,64	159,12	166,86	165,23
Куры (кроме куриных окорочков)	42,65	73,63	78,71	87,92	96,65	99,52
Колбаса вареная высшего сорта	68,26	119,46	141,28	178,50	196,69	207,58
Говядина, свинина тушеная консервированная, 350 г	17,46	33,56	40,64	53,98	60,01	63,19
Рыба мороженая неразделанная	18,98	29,71	45,03	52,50	55,36	53,30
Рыба соленая, маринованная, копченая	54,21	87,53	106,79	126,11	139,95	141,04
Консервы рыбные натуральные и с добавлением масла, 350 г	17,86	23,96	27,61	36,07	39,17	42,66
Масло сливочное	62,19	110,77	198,69	204,77	207,06	262,38
Масло подсолнечное	22,46	37,63	58,39	74,87	59,76	69,98
Молоко пастеризованное, л	8,60	16,27	23,60	30,79	28,57	35,78
Сыры сычужные твердые и мягкие	78,84	128,73	230,75	232,72	225,99	263,06
Яйца куриные, 10 шт.	16,85	25,10	34,31	41,47	34,96	38,49
Сахар-песок	14,55	17,78	19,94	21,90	32,76	38,92
Чай черный байховый	140,50	185,22	236,40	284,23	364,15	376,78
Мука пшеничная	8,25	11,35	17,37	21,82	20,16	22,43

Цены и тарифы**Продолжение**

	2000	2005	2007	2008	2009	2010
Хлеб ржаной и ржано-пшеничный	6,95	14,93	21,19	28,61	28,15	32,96
Рис шлифованный	12,08	19,36	31,71	40,26	41,23	40,60
Макаронные изделия из пшеничной муки в/сорта (кроме вермишели)	16,35	21,89	34,42	48,28	47,22	51,84
Картофель	4,17	9,68	11,08	13,34	14,35	25,77
Капуста свежая	2,24	10,16	14,92	9,31	12,14	28,38
Лук репчатый	5,22	14,25	17,69	16,61	17,63	27,70
Яблоки	16,16	35,36	46,37	59,80	58,69	66,25
Водка крепостью 40% об. спирта и выше обыкновенного качества, л	77,01	163,13	173,20	199,92	207,78	233,17
Коньяк ординарный отечественный, л	361,35	676,76	779,29	783,12	848,13	876,70
Вино игристое отечественное, л	100,01	116,01	127,15	142,97	148,62	162,82
Пиво отечественное, л	19,28	33,02	36,23	42,26	46,57	54,69

**СРЕДНИЕ ПОТРЕБИТЕЛЬСКИЕ ЦЕНЫ
НА ОТДЕЛЬНЫЕ ВИДЫ НЕПРОДОВОЛЬСТВЕННЫХ ТОВАРОВ**

(на конец года; рублей за штуку, пару)

	2000	2005	2007	2008	2009	2010
Пальто женское демисезонное	2211,94	3350,50	3812,48	4158,08	4760,51	5215,86
Костюм-двойка мужской из шерстяных, полушерстяных или смесовых тканей	1516,49	2548,54	3190,28	3737,81	4267,90	4458,41

*Цены и тарифы***Продолжение**

	2000	2005	2007	2008	2009	2010
Сорочка мужская верхняя из х/б или смесовых тканей	191,30	310,73	388,22	428,26	514,35	553,66
Юбка женская из полушерстяных или смесовых тканей	282,72	557,39	661,89	865,25	974,41	1148,56
Носки мужские из х/б или смесовой пряжи	15,96	24,14	34,01	39,15	43,93	45,77
Колготки женские эластичные плотностью 15-20 DEN	18,64	31,58	54,13	68,33	79,73	95,34
Полуботинки, туфли мужские с верхом из натуральной кожи	564,40	923,84	1145,90	1308,21	1526,59	1681,71
Сапоги женские зимние с верхом из натуральной кожи	1590,90	2135,21	2638,43	3234,46	3412,88	3800,69
Туфли женские модельные с верхом из натуральной кожи	622,17	1211,53	1325,71	1532,00	1784,44	2109,98
Телевизор цветного изображения	6222,56	7877,27	7050,73	7154,18	7680,47	8545,97
Бензин автомобильный марки АИ-92 (АИ-93 и т.п.), л	9,00 ¹⁾	17,20	20,77	20,97	22,13	23,53
Мыло туалетное, 100 г	7,65	10,16	11,02	13,16	17,01	17,87
Сигареты с фильтром отечественные, пачка	5,75	8,37	9,01	10,67	13,26	17,02

¹⁾ Бензин автомобильный марки АИ-92 (АИ-93, АИ-95).

*Цены и тарифы***СРЕДНИЕ ПОТРЕБИТЕЛЬСКИЕ ЦЕНЫ (ТАРИФЫ)
НА ОТДЕЛЬНЫЕ ВИДЫ УСЛУГ**

(на конец года; рублей за один вид услуг)

	2000	2005	2007	2008	2009	2010
Постановка набоек, за пару	28,89	74,72	98,97	116,36	134,48	148,25
Ремонт телевизоров цветного изображения	120,97 ¹⁾	354,66 ¹⁾	581,43	806,61	866,32	838,86
Ремонт часов наручных механических	43,21	109,26	140,77	149,90	-	-
Стирка и глажение белья, кг	10,47	26,41	29,47	36,19	42,79	43,78
Стрижка модельная в женском зале	39,85	124,75	160,98	208,00	225,96	252,18
Стрижка модельная в мужском зале	29,95	94,68	124,21	161,60	169,15	187,32
Проезд в городском муниципальном автобусе, за поездку	2,50	6,54	8,72	12,00	12,00	12,00
Пересылка простого письма внутри России, массой до 20 г, за шт.	2,10	5,60	6,50	7,15	9,00	10,50
Отправка телеграммы обыкновенной внутренней, за 15 слов	9,68	19,25	24,50	30,75	38,25	47,85
Абонентская плата за неограниченный объем местных телефонных соединений, за месяц	52,50 ²⁾	176,13 ²⁾	295,00	305,00	315,00	340,00
Плата за жилье в домах государственного и муниципального жилищных фондов, за м ² общей площади	0,76	3,89	6,92	8,32	9,77	10,31
Электроэнергия в квартирах без электроплит, за 100 кВт-ч	50,00	128,00	168,00	192,00	236,00	260,00
Водоснабжение холодное и водоотведение, за месяц с человека	15,63 ³⁾	85,19 ³⁾	119,81 ³⁾	131,78	155,46	170,30

Цены и тарифы**Продолжение**

	2000	2005	2007	2008	2009	2010
Водоснабжение горячее, за месяц с человека	20,36	117,49	185,05	210,79	246,35	290,05
Отопление, за м ² общей площади	1,58	8,79	11,61	13,47	16,27	18,47
Газ сетевой, за месяц с человека	5,22	14,72	21,72	29,88	35,19	42,63
Кинотеатр	7,88	53,33	84,16	124,55	150,00	166,03
Театр	21,86	84,84	138,21	139,47	171,13	171,17
Посещение детского ясли-сада, за день	6,67	33,79	36,52	44,23	46,75	56,64
Санаторий, за день с человека	338,10	771,50	943,62	1126,10	1374,18	1471,76
Консультативный прием у врача специалиста	27,84	89,61	149,04	186,94	188,07	202,90
Общий анализ крови	31,71	77,25	90,90	122,50	122,55	158,73

¹⁾ Ремонт отечественных телевизоров цветного изображения.

²⁾ Абонентская плата за домашний телефон.

³⁾ Водоснабжение и канализация.

ИНДЕКСЫ ЦЕН И СРЕДНИЕ ЦЕНЫ НА РЫНКЕ ЖИЛЬЯ

ИНДЕКСЫ ЦЕН НА ПЕРВИЧНОМ И ВТОРИЧНОМ РЫНКАХ ЖИЛЬЯ

(на конец года; в процентах к концу предыдущего года)

	Первичный рынок	Вторичный рынок
2000	102,5	107,1
2005	112,5	106,5
2007	142,4	137,1
2008	113,9	114,2
2009	107,0	98,1
2010	99,7	103,9

СРЕДНИЕ ЦЕНЫ НА ПЕРВИЧНОМ И ВТОРИЧНОМ РЫНКАХ ЖИЛЬЯ

(на конец года; рублей за один квадратный метр общей площади)

	Первичный рынок	Вторичный рынок
2000	4603	3993
2005	17452	14946
2007	32344	29067
2008	36779	33985
2009	34490	31013
2010	34651	33530

ИНДЕКСЫ ЦЕН И СРЕДНИЕ ЦЕНЫ ПРОИЗВОДИТЕЛЕЙ

ИНДЕКСЫ ЦЕН ПРОИЗВОДИТЕЛЕЙ ПО ВИДАМ ЭКОНОМИЧЕСКОЙ ДЕЯТЕЛЬНОСТИ

(декабрь к декабрю предыдущего года; в процентах)

	2000	2005	2007	2008	2009	2010
Производство промышленных товаров	126,8	108,2	114,9	111,2	105,7	113,4
Добыча полезных ископаемых	111,7	104,8	100,0	119,5	98,4	101,8
добыча полезных ископаемых, кроме топливно-энергетических	111,7	104,8	100,0	119,5	98,4	101,8
Обрабатывающие производства	122,8	106,2	114,7	110,2	104,6	113,0
производство пищевых продуктов, включая напитки, и табака	121,6	105,8	123,3	114,3	103,6	112,5
текстильное и швейное производство	141,0	101,8	104,7	108,1	104,2	100,1
обработка древесины и производство изделий из дерева	129,9	115,0	125,6	107,4	99,9	105,0
целлюлозно-бумажное производство; издательская и полиграфическая деятельность	83,0	114,9	111,5	129,8	100,2	106,3
производство машин и оборудования	146,3	103,3	113,2	110,9	102,2	112,3
производство электрооборудования, электронного и оптического оборудования	108,5	110,3	104,9	97,0	117,7	118,9
Производство и распределение электроэнергии, газа и воды	136,0	115,8	115,6	115,6	112,0	116,3
производство, передача и распределение электроэнергии	135,9	107,2	116,4	116,3	109,1	119,3
производство, передача и распределение пара и горячей воды (тепловой энергии)	144,2	135,7	113,8	114,1	117,7	111,4

*Цены и тарифы***ИНДЕКСЫ ЦЕН ПРОИЗВОДИТЕЛЕЙ НА ОТДЕЛЬНЫЕ ВИДЫ
ПРОМЫШЛЕННЫХ ТОВАРОВ**

(декабрь к декабрю предыдущего года; в процентах)

	2000	2005	2007	2008	2009	2010
Электроэнергия, отпущенная различным категориям потребителей	129,7	106,7	111,7	112,5	109,9	119,6
Лесоматериалы круглые хвойных пород для распиловки	132,7	92,3	128,2	102,4	95,2	100,2
Пиломатериалы обрезные	130,8	119,0	135,9	103,6	99,8	106,6
Пиломатериалы необрезные	113,0	112,4	133,6	111,2	99,3	114,9
Изделия хлебобулочные из ржаной муки и смеси ржаной и пшеничной муки	117,8	106,8	127,6	128,9	100,8	117,4
Свинина	156,0	97,1	113,6	134,6	92,7	103,1
Говядина	180,4	111,0	97,6	127,3	113,5	101,3
Мясо домашней птицы, кроме субпродуктов	112,8	111,4	103,5	126,7	112,0	113,5
Колбасы (колбаски) вареные	122,4	99,7	107,9	125,3	105,5	104,6
Колбасы (колбаски) полукопченые	145,7	98,7	104,2	124,8	111,3	110,4
Масло сливочное	94,6	108,0	144,5	98,0	118,3	131,0
Сметана	103,6	104,8	119,3	123,3	99,2	123,8
Молоко питьевое	115,4	108,4	128,1	127,0	99,4	140,1
Сыр твердый	105,9	119,1	157,8	87,5	101,6	121,3
Комбикорма	111,8	89,9	159,9	102,7	82,3	100,5

Цены и тарифы

**ИНДЕКСЫ ЦЕН НА ПРИОБРЕТЕННЫЕ
ПРОМЫШЛЕННЫМИ ОРГАНИЗАЦИЯМИ
ОСНОВНЫЕ ВИДЫ ТОПЛИВНО-ЭНЕРГЕТИЧЕСКИХ РЕСУРСОВ**
(на конец года; в процентах к концу предыдущего года)

	2000	2005	2007	2008	2009	2010
Топливо-энергетические ресурсы - всего	138,5	110,7	110,9	119,4	101,6	114,3
Электроэнергия	127,4	101,7	113,5	114,7	105,8	115,1
Теплоэнергия	143,6	116,5	104,7	116,8	120,6	111,8
Бензин А-76 (АИ-80 и т.п.)	166,0	115,4	110,3	119,6	93,0	107,2
Топливо дизельное	159,9	138,2	106,4	132,7	79,2	122,7
Мазут топочный	254,0	100,0	113,1	121,8	114,4	98,1
Масла смазочные	152,2	89,2	107,0	118,0	103,7	102,0
Газ естественный	125,9	130,6	113,8	124,5	124,2	116,4
Уголь энергетический	165,8	102,5	128,8	107,6	130,6	120,6

**ИНДЕКСЫ ЦЕН ПРОИЗВОДИТЕЛЕЙ
СЕЛЬСКОХОЗЯЙСТВЕННОЙ ПРОДУКЦИИ**
(в процентах к предыдущему году)

	2000	2005	2007	2008	2009	2010
Продукция сельского хозяйства	118,8	121,1	108,2	132,4	97,8	108,7
Продукция растениеводства	110,4	122,8	110,5	118,1	92,4	120,1
Зерновые и зернобобовые культуры	116,7	102,6	129,0	114,8	98,4	101,1
пшеница	141,1	99,3	137,6	112,6	98,6	109,3
ячмень	100,8	109,5	101,7	131,1	83,9	93,5
рожь	132,7	111,1	107,5	100,9	104,1	107,3
овес	93,6	104,0	115,5	128,6	93,2	87,3
Лен-долгунец-волокно	157,0	107,6	97,2	91,0	122,0	...
Картофель	112,7	103,6	83,9	100,5	113,9	127,4
Овощи свежие	115,4	133,4	107,2	121,4	86,4	122,3
помидоры	116,9	122,6	109,1	120,1	99,7	118,3
огурцы	140,5	120,8	110,6	120,0	79,1	119,2
капуста	53,0	209,5	66,4	146,8	75,1	196,2
морковь столовая	130,3	110,6	89,6	146,6	89,7	115,3
свекла столовая	89,0	117,4	77,6	127,6	95,3	104,4

*Цены и тарифы***Продолжение**

	2000	2005	2007	2008	2009	2010
Плоды семечковых, косточковых и ягодных культур	123,1	103,7	114,4	101,6	93,1	138,0
плоды семечковых культур	115,0	97,6	101,2	61,7	91,7	174,4
плоды ягодных культур	136,2	108,7	121,3	130,2	101,2	96,3
Продукция животноводства	120,4	121,0	107,9	133,7	98,4	108,0
Скот крупный рогатый, овцы и козы, свиньи и птица сельскохозяйственная (в живом весе)	127,9	127,5	102,9	108,2	115,8	99,97
скот крупный рогатый	129,4	132,2	103,9	103,7	117,9	100,2
свиньи	134,5	119,8	102,8	111,3	112,7	99,8
птица сельскохозяйственная	99,3	132,9	100,6	110,8	122,3	99,9
Молоко сырое крупного рогатого скота	116,2	118,0	110,1	154,5	86,3	114,9
Яйца куриные	115,4	109,6	115,5	129,9	81,1	106,5

**СРЕДНИЕ ЦЕНЫ ПРОИЗВОДИТЕЛЕЙ
СЕЛЬСКОХОЗЯЙСТВЕННОЙ ПРОДУКЦИИ**

(в среднем за год; рублей за тонну)

	2000	2005	2007	2008	2009	2010
Зерновые и зернобобовые культуры	3286	4445	6070	6849	6510	5558
пшеница	3405	3982	5998	6972	6209	5765
ячмень	1625	4642	5272	5806	5474	5129
рожь	3630	6240	6769	10065	8754	5680
овес	2904	4091	5264	6388	7299	5747
Лен (в переводе на волокно)	8478	8265	8773	9272	11252	...
Картофель	3272	5597	7129	7272	8489	11099
Овощи свежие	6530	20069	26665	30454	31781	42168
помидоры	14869	30831	37864	41757	47677	56411
огурцы	11348	29378	33223	39896	40442	48526
капуста	1704	7086	8162	6747	6548	13162
морковь столовая	2968	6806	8635	9999	9452	10922
свекла столовая	2762	6662	7005	8626	8277	8894

Цены и тарифы**Продолжение**

	2000	2005	2007	2008	2009	2010
Плоды семечковых культур	2783	2233	3338	3000	2767	4799
Плоды ягодных культур	6639	41952	23875	31204	24883	33020
Скот крупный рогатый, овцы и козы, свиньи и птица сельскохозяйственная (в живом весе)	20544	41484	43101	47486	52596	52638
скот крупный рогатый	13316	31083	39579	39774	45682	80739
свиньи	24575	42862	48866	53040	60350	61235
птица сельскохозяйственная ¹⁾	13847	46048	32781	35707	45313	45630
Молоко сырое крупного рогатого скота	3453	6244	7607	11733	10123	11227
Яйца куриные, тыс.шт.	946	1702	1852	2426	2108	2375

¹⁾ С 2004 года в наблюдение включена бройлерная птица.

ИНДЕКСЫ ЦЕН СТРОИТЕЛЬНОЙ ПРОДУКЦИИ

(декабрь к декабрю предыдущего года; в процентах)

	Сводный индекс цен	из него индекс цен	
		производителей в строительстве (строительно-монтажные работы)	на машины и оборудование, используемые в строительстве
2000	142,8	152,2	122,9
2005	108,9	108,4	106,2
2006	111,2	112,0	108,9
2007	119,8	123,9	111,5
2008	114,4	118,9	110,6
2009	101,9	98,2	106,5
2010	114,4	121,6	105,8

*Цены и тарифы***ИНДЕКСЫ ТАРИФОВ НА ГРУЗОВЫЕ ПЕРЕВОЗКИ
АВТОМОБИЛЬНЫМ ТРАНСПОРТОМ**

(декабрь к декабрю предыдущего года; в процентах)

	2000	2005	2007	2008	2009	2010
Автомобильный транспорт - всего	138,0	112,1	108,9	127,8	98,9	99,7
в том числе по видам сообщения:						
международное	119,2	100,7	120,7	116,7	98,3	98,6
междугородное	144,5	107,7	106,7	139,1	98,9	100,0
внутригородское и пригородное	137,9	116,7	106,0	130,6	100,0	100,0

**ИНДЕКСЫ ТАРИФОВ НА УСЛУГИ СВЯЗИ
ДЛЯ ЮРИДИЧЕСКИХ ЛИЦ**

(декабрь к декабрю предыдущего года; в процентах)

	2000	2005	2007	2008	2009	2010
Услуги связи - всего	106,7	102,5	111,9	97,1	103,4	97,6
из них:						
почтовая	116,3	114,2	102,7	107,9	112,0	121,1
городская телефонная	100,0	108,8	133,1	100,0	105,4	108,7
междугородная телефонная	109,1	95,0	100,0	100,0	100,0	100,0
документальная электро-связь	102,2	100,4	123,3	123,7	108,9	113,0
проводное радиовещание	125,0	200,0	135,3	110,4	100,0	100,0
беспроводная связь	...	102,7	100,0	64,1	100,0	83,0

МЕТОДОЛОГИЧЕСКИЕ ПОЯСНЕНИЯ

Индекс потребительских цен и тарифов на товары и услуги (ИПЦ) измеряет отношение стоимости фиксированного набора товаров и услуг в ценах текущего периода к его стоимости в ценах базисного периода и характеризует изменение во времени общего уровня цен на товары и услуги, приобретаемые населением для непроизводственного потребления. ИПЦ является важнейшим показателем, характеризующим уровень инфляции, и используется для целей государственной политики, анализа и прогноза ценовых процессов в экономике, пересмотра минимальных социальных гарантий, решения правовых споров, а также при пересчете ряда показателей системы национальных счетов текущих цен в постоянные цены.

Расчет ИПЦ производится путем объединения двух информационных потоков:

- данных об изменении цен, полученных путем регистрации цен и тарифов на потребительском рынке;
- данных о структуре фактических потребительских расходов населения за предыдущий год.

Наблюдение осуществляется в организациях торговли и сферы услуг, а также на вещевых, смешанных и продовольственных рынках, как в стационарных торговых заведениях, так и при передвижной торговле (палатках, киосках и т.д.).

В набор товаров и услуг, разработанный для наблюдения за ценами, включены товары и услуги массового потребительского спроса. Отбор позиций произведен с учетом их значимости для потребления населения, представительности с точки зрения отражения динамики цен на однородные товары, устойчивого наличия их в продаже.

Исходной информацией для расчета ИПЦ являются данные регистрации цен на товары и услуги с конкретными потребительскими свойствами. На их основе определяются средние сопоставимые цены отчетного и предыдущего периодов. Сопоставимой считается цена, зарегистрированная в одной и той же организации торговли (сферы услуг) на один и тот же или аналогичный по качеству товар (услугу).

На базе индивидуальных индексов цен по городам, участвующим в наблюдении, определяются агрегатные индексы цен на отдельные товары и услуги в целом по субъекту Российской Федерации. В качестве весов используется удельный вес численности населения обследуемой территории в общей численности населения по субъекту Российской Федерации.

Индексы цен на первичном и вторичном рынках жилья рассчитываются на основе зарегистрированных цен соответственно на вновь построенные квартиры и на квартиры функционирующего жилого фонда, находящиеся в собственности, если они являются объектами совершения рыночных сделок.

Наблюдение ведется по выборочному кругу организаций, осуществляющих операции с недвижимостью в территориальных центрах и крупных городах субъектов Российской Федерации. При регистрации цен на квартиры учитываются их количественные и качественные характеристики, а также район их расположения в городе. В качестве весов выступают данные о вводе в действие квартир за предыдущий год и численности городского постоянного населения на начало отчетного года.

Индексы цен производителей промышленных товаров рассчитывается на основании регистрации цен на товары-представители в базовых организациях. Цены производителей представляют собой фактически сложившиеся на момент регистрации цены указанных организаций на произведенную продукцию, предназначенную для реализации на внутреннем рынке (без косвенных товарных налогов - налога на добавленную стоимость, акциза и т.п.).

Рассчитанные по товарам-представителям индексы цен производителей последовательно агрегируются в индексы цен соответствующих видов, групп, классов и разделов экономической деятельности. В качестве весов используются данные об объеме производства в стоимостном выражении базисного периода.

Индексы цен на приобретенные промышленными организациями отдельные виды товаров рассчитываются на основании регистрации цен на товары-представители по установленной номенклатуре. Средняя цена приобретения включает, помимо цены производства, налог на добавленную стоимость, акциз, транспортные, сбытовые, посреднические и другие расходы. Построение индексов цен приобретения осуществляется по сопоставимому кругу видов товаров в отчетном и базисном периоде и предусматривает систему взвешивания на основе данных о количестве приобретенной продукции за предыдущий год.

Индексы цен производителей сельскохозяйственной продукции исчисляются на основании регистрации в отобранных для наблюдения сельскохозяйственных организациях цен на основные виды произведенных товаров-представителей, реализуемых заготовительным, перерабатывающим организациям, на рынке, через собственную торговую сеть, населению непосредственно с транспортных средств, на ярмарках, биржах, аукционах, организациям, коммерческим структурам и т.п. Цены производителей сельскохозяйственной продукции приводятся с учетом надбавок и скидок за качество реализованной продукции, без расходов на транспортировку, экспедирование, погрузку и разгрузку продукции, а также без налога на добавленную стоимость.

Сводный индекс цен строительной продукции отражает общее изменение цен в строительстве объектов различных видов экономической деятельности и рассчитывается как агрегированный показатель из индексов цен производителей в строительстве (строительно-монтажные работы), на машины и оборудование, используемые в строительстве, и прочие капитальные работы и затраты, взвешенных по доле этих элементов в общем объеме инвестиций в основной капитал.

Расчет индекса цен производителей в строительстве (строительно-монтажные работы) проводится на основе данных формы отчетности о ценах на материалы, детали и конструкции, приобретенные базовыми подрядными организациями, а также на базе технологических моделей, разработанных по видам экономической деятельности с учетом территориальных особенностей строительства

Индекс цен на машины и оборудование, используемые в строительстве, исчисляется по данным об изменении цен производителей этого оборудования, а также транспортных, снабженческо-сбытовых расходов и ставки налога на добавленную стоимость.

Индексы тарифов на грузовые перевозки позволяют определить изменение за текущий период действующих тарифов на грузовые перевозки, без учета изменения за этот период структуры перевезенных грузов по разнообразным признакам: по виду груза, размеру отправки, скорости доставки, расстоянию перевозки, территории перевозки, типу подвижного состава, степени использования его грузоподъемности и по другим признакам. Обследование тарифов осуществляется в выборочной совокупности транспортных организаций. В качестве весов используются доходы соответствующего вида транспорта от перевозок грузов за базисный период.

Индексы тарифов на услуги связи для юридических лиц характеризуют изменение тарифов на услуги связи для различных категорий пользователей (бюджетных и коммерческих организаций). При расчете сводных индексов тарифов в качестве весов используются данные о доходах от услуг связи за предыдущий год.

ВНЕШНЕЭКОНОМИЧЕСКАЯ ДЕЯТЕЛЬНОСТЬ

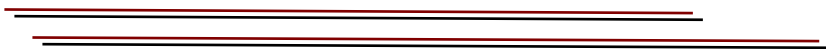

<i>Внешняя торговля Псковской области</i>	<i>211</i>
<i>Товарная структура экспорта</i>	<i>211</i>
<i>Товарная структура импорта.....</i>	<i>212</i>
<i>Экспорт основных товаров.....</i>	<i>213</i>
<i>Импорт основных товаров</i>	<i>214</i>
<i>Экспорт услуг Псковской области по основным видам</i>	<i>216</i>
<i>Импорт услуг Псковской области по основным видам</i>	<i>217</i>
<i>Методологические пояснения</i>	<i>218</i>

*Внешнеэкономическая деятельность***ВНЕШНЯЯ ТОРГОВЛЯ ПСКОВСКОЙ ОБЛАСТИ¹⁾**
(миллионов долларов США)

	2000	2005	2007	2008	2009	2010
Внешнеторговый оборот	185,8	729,5	857,9	1133,7	704,9	1138,4
в том числе:						
со странами дальнего зарубежья	174,9	712,1	816,1	1085,1	676,8	1111,1
со странами СНГ	10,9	17,4	41,8	48,6	28,1	27,3
Экспорт	108,2	402,1	264,3	225,4	60,8	64,4
в том числе:						
со странами дальнего зарубежья	103,5	388,5	231,8	188,1	37,5	41,4
со странами СНГ	4,7	13,6	32,5	37,3	23,3	23,0
Импорт	77,6	327,4	593,6	908,3	644,1	1074,0
в том числе:						
со странами дальнего зарубежья	71,4	323,6	584,3	897,0	639,3	1069,7
со странами СНГ	6,2	3,8	9,3	11,3	4,8	4,3

¹⁾ По данным Федеральной таможенной службы по организациям, юридически зарегистрированным на территории Псковской области, без учета сведений о торговле с Республикой Беларусь.

ТОВАРНАЯ СТРУКТУРА ЭКСПОРТА¹⁾

	2008		2009		2010	
	млн. долл. США	в % к итогу	млн. долл. США	в % к итогу	млн. долл. США	в % к итогу
Экспорт - всего	225,5	100	60,8	100	64,4	100
в том числе:						
продовольственные товары и сельскохозяйственное сырье	4,5	2,0	3,9	6,4	8,4	13,0
минеральные продукты	26,9	11,9	0,9	1,5	0,3	0,5
продукция химической промышленности, каучук	1,4	0,6	1,7	2,8	1,1	1,7

Внеэкономическая деятельность**Продолжение**

	2008		2009		2010	
	млн. долл. США	в % к итогу	млн. долл. США	в % к итогу	млн. долл. США	в % к итогу
кожевенное сырье, пушнина и изделия из них	0,4	0,2	0,2	0,3	0,2	0,4
древесина и целлюлозно- бумажные изделия	41,4	18,4	9,8	16,1	11,8	18,4
текстиль, текстильные изделия и обувь	13,8	6,1	3,7	6,1	4,8	7,5
металлы и изделия из них	60,2	26,7	2,4	4,0	1,9	2,9
машины, оборудование и транспортные сред- ства	64,5	28,6	33,4	54,9	32,9	51,2
прочие товары	12,4	5,5	4,8	7,9	3,0	4,6

¹⁾ По данным Федеральной таможенной службы по организациям, юридически зарегистрированным на территории Псковской области, без учета сведений о торговле с Республикой Беларусь.

ТОВАРНАЯ СТРУКТУРА ИМПОРТА¹⁾

	2008		2009		2010	
	млн. долл. США	в % к итогу	млн. долл. США	в % к итогу	млн. долл. США	в % к итогу
Импорт - всего	908,2	100	644,1	100	1074,0	100
в том числе:						
продовольственные то- вары и сельскохозяй- ственное сырье	288,0	31,7	251,9	39,1	304,1	28,3
минеральные продукты	10,7	1,2	2,7	0,4	4,4	0,4
продукция химической промышленности, каучук	81,4	9,0	107,6	16,7	168,5	15,7
кожевенное сырье, пуш- нина и изделия из них	0,4	0,0	2,2	0,3	6,5	0,6

*Внешнеэкономическая деятельность***Продолжение**

	2008		2009		2010	
	млн. долл. США	в % к итогу	млн. долл. США	в % к итогу	млн. долл. США	в % к итогу
древесина и целлюлозно-бумажные изделия	22,8	2,5	27,8	4,3	45,8	4,3
текстиль, текстильные изделия и обувь	15,7	1,7	44,4	6,9	138,3	12,9
металлы и изделия из них	67,8	7,5	40,8	6,4	74,9	7,0
машины, оборудование и транспортные средства	401,3	44,2	131,4	20,5	239,5	22,3
прочие товары	20,1	2,2	35,2	5,5	92,0	8,6

¹⁾ По данным Федеральной таможенной службы по организациям, юридически зарегистрированным на территории Псковской области, без учета сведений о торговле с Республикой Беларусь.

ЭКСПОРТ ОСНОВНЫХ ТОВАРОВ¹⁾

	2008		2009		2010	
	количество	стоимость, млн. долл. США	количество	стоимость, млн. долл. США	количество	стоимость, млн. долл. США
Филе рыбное, тонн	347,0	3,3	335,3	3,1	632,0	6,5
Нефтепродукты, тыс. тонн	39,0	24,5	0,3	0,03	1,2	6,0
Лесоматериалы необработанные, тыс. м ³	260,7	22,8	23,4	1,3	53,0	2,8
Лесоматериалы обработанные, тыс. тонн	51,5	15,2	22,4	6,3	22,6	6,7
Изделия деревянные строительные, тонн	1191,7	2,1	442,2	0,8	200,4	0,4
Обувь, тыс. пар	447,3	1,9	500,8	1,8	549,3	3,1
Отходы и лом черных металлов, тыс. тонн	165,8	58,4	9,3	1,3	2,4	0,7

Внешнеэкономическая деятельность**Продолжение**

	2008		2009		2010	
	количество	стоимость, млн. долл. США	количество	стоимость, млн. долл. США	количество	стоимость, млн. долл. США
Краны, клапаны, вентили, тонн	282,6	2,1	305,3	1,9	393,2	2,5
Двигатели и генераторы электрические, шт.	11695	4,1	20855	1,8	1439,0	1,3
Аккумуляторы электрические, тонн	411,4	3,8	463,5	3,3	459,3	3,2
Коаксиальные и волоконно-оптические кабели, тонн	910,7	14,4	733,9	5,1	714,2	6,7
Мебель, тонн	562,5	1,7	199,7	0,5	116,4	0,3

¹⁾ По данным таможенной статистики по юридическим и физическим лицам Псковской области, декларирующим грузы на таможах Северо-Запада.

ИМПОРТ ОСНОВНЫХ ТОВАРОВ¹⁾

	2008		2009		2010	
	количество	стоимость, млн. долл. США	количество	стоимость, млн. долл. США	количество	стоимость, млн. долл. США
Свины живые, шт.	102722	13,0	187370	23,4	191728	31,3
Говядина замороженная, тыс. тонн	13,2	19,7	4,3	12,3	8,9	27,9
Свинина свежая, охлажденная или замороженная, тыс. тонн	6,5	12,8	2,3	6,4	3,5	10,2
Пищевые субпродукты крупного рогатого скота, тыс. тонн	16,6	14,7	8,6	9,3	11,6	13,5
Мясо и субпродукты домашней птицы, тыс. тонн	7,6	7,4	6,3	10,6	3,5	5,3

*Внешнеэкономическая деятельность***Продолжение**

	2008		2009		2010	
	количество	стоимость, млн. долл. США	количество	стоимость, млн. долл. США	количество	стоимость, млн. долл. США
Рыба мороженая, тыс. тонн	33,1	16,8	30,7	14,7	16,6	6,9
Сыры и творог, тыс. тонн	4,8	16,0	1,2	3,9	1,7	5,3
Мука, гранулы из мяса, рыбы, не употребляемые в пищу, тыс. тонн	12,4	9,3	19,1	13,6	19,9	13,7
Продукты для кормления животных, тыс. тонн	88,0	102,1	76,5	96,8	67,0	86,1
Бумага и картон с покрытием, ламинированные, тыс. тонн	3,1	8,9	2,3	6,2	2,1	5,8
Прокат из железа или нелегированной стали (ширина >=600 мм), тыс. тонн	4,2	5,4	8,7	7,0	3,3	4,3
Прокат из нержавеющей стали (ширина >=600 мм), тыс. тонн	10,7	26,1	1,4	2,8	1,1	3,1
Металлоконструкции из черных металлов, тыс. тонн	5,9	8,6	3,6	5,9	4,8	8,5
Оборудование промышленное нагревательное, тыс. тонн	1,1	7,6	0,3	2,5	0,5	5,7
Оборудование для сортировки, измельчения, тонн	1613,9	9,3	291,0	1,0	1069,8	2,3
Оборудование для обработки резины, пластмасс, тонн	367,6	6,6	127,3	1,3	370,4	4,3
Машины и механические устройства с индивидуальными функциями, тонн	1524,9	18,0	342,6	2,8	525,2	3,3

Внешнеэкономическая деятельность**Продолжение**

	2008		2009		2010	
	количе- ство	стои- мость, млн. долл. США	количе- ство	стои- мость, млн. долл. США	количе- ство	стои- мость, млн. долл. США
Электрооборудование нагревательное, тонн	673,6	5,2	204,1	2,2	375,8	3,7
Аппаратура приема и передачи голоса, изоб- ражения, шт.	74226	15,3	57131	8,4	-	-
Тракторы, шт.	2007	67,6	43	1,7	50,0	2,6
Автобусы, шт.	165	9,4	6	0,2	1,0	0,2
Автомобили грузовые, шт.	673	14,9	18	0,5	10,0	0,5

¹⁾ По данным таможенной статистики по юридическим и физическим лицам Псковской области, декларирующим грузы на таможах Северо-Запада.

ЭКСПОРТ УСЛУГ ПСКОВСКОЙ ОБЛАСТИ ПО ОСНОВНЫМ ВИДАМ
(тысяч долларов США)

	Всего		в том числе			
	2009	2010	в страны дальнего зарубежья		в страны СНГ	
			2009	2010	2009	2010
Все услуги	13469,5	11043,7	13067,9	10777,9	401,6	265,8
в том числе:						
транспортные	11886,9	9818,3	11685,5	9667,7	201,4	150,6
услуги гостиниц и ресторанов	793,3	605,9	593,1	490,7	200,2	115,2
услуги бюро путеше- ствий, туристических агентов, экскурсион- ных бюро	54,9	-	54,9	-	-	-
услуги полиграфиче- ские, монтаж и ремонт мебели, оборудования и аппаратуры	421,3	-	421,3	-	-	-

*Внешнеэкономическая деятельность***Продолжение**

	Всего		в том числе			
	2009	2010	в страны дальнего зарубежья		в страны СНГ	
			2009	2010	2009	2010
коммерческие услуги в области сельского хозяйства, горнодобывающей и обрабатывающей промышленности	246,1	6,0	246,1	6,0	-	-
услуги в области права, составления счетов, бухгалтерского учета, ревизии, налогообложения, конъюнктуры рынка	67,0	613,5	67,0	613,5	-	-

ИМПОРТ УСЛУГ ПСКОВСКОЙ ОБЛАСТИ ПО ОСНОВНЫМ ВИДАМ
(тысяч долларов США)

	Всего		в том числе			
	2009	2010	из стран дальнего зарубежья		из стран СНГ	
			2009	2010	2009	2010
Все услуги	935,4	731,4	848,3	619,2	87,1	112,2
в том числе:						
транспортные	533,3	687,9	493,4	615,0	39,9	72,9
услуги бюро путешествий, туристических агентов, экскурсионных бюро	252,1	43,5	204,9	4,2	47,2	39,3
активы нефинансовые нематериальные	150,0	-	150,0	-	-	-

МЕТОДОЛОГИЧЕСКИЕ ПОЯСНЕНИЯ

Экспорт товаров – вывоз товаров с таможенной территории Российской Федерации без обязательства об обратном ввозе.

В цену **экспортируемого** товара включаются расходы по его доставке до сухопутной границы или до порта отгрузки страны-экспортера.

Импорт товаров – ввоз товаров на таможенную территорию Российской Федерации без обязательства об обратном вывозе.

В цену **импортируемого** товара включаются расходы по страхованию и транспортировке товара до границы страны-импортера.

Внешнеторговый оборот – сумма экспорта и импорта товаров.

Услуга – полезный результат деятельности, удовлетворяющий определенные потребности, но не воплощающий в материально-вещественной (материальной) форме.

ПСКОВСКИЙ СТАТИСТИЧЕСКИЙ ЕЖЕГОДНИК

Статистический сборник

ТОМ II

Псков, К.Маркса, 15
телефон: 79-09-79 и 79-09-70
факс: 79-09-79 и 79-09-91
e-mail: pskovstat@pskv.fsgs.ru
<http://pskovstat.gks.ru>