

ФЕДЕРАЛЬНАЯ СЛУЖБА ГОСУДАРСТВЕННОЙ СТАТИСТИКИ

**Территориальный орган
Федеральной службы государственной статистики
по Псковской области
(Псковстат)**

**Социально-экономическое положение
Псковской области
в январе - декабре 2012 года**

ОФИЦИАЛЬНОЕ ИЗДАНИЕ

**ПСКОВ
2013**

В докладе приняты условные обозначения:

тыс. – тысяча
млн. – миллион
млрд. – миллиард
мм – миллиметр
м – метр
пог.м – погонный метр
м² – квадратный метр
м³ – метр кубический
км – километр
км² – квадратный километр
г – грамм
кг – килограмм
т – тонна
экз. – экземпляра

т-км – тонно-километр
л – литр
дкл – декалитр
га – гектар
кВт – киловатт
кВт.ч – киловатт-час
Гкал – гигакалория
л.с. – лошадиная сила
г. – год
долл. – доллар
руб. – рубль
р. – раз
шт. – штука

- явление отсутствует;
- ... данных не имеется;
- х сопоставление невозможно;
- 0,0 значение показателя меньше единицы измерения.

В отдельных случаях незначительные расхождения между итогом и суммой слагаемых объясняются округлением данных.

Ряд показателей, приведенных в докладе, рассчитан с учетом экспертной оценки.

В таблицах, отражающих ежемесячную динамику, показатели за последний месяц в последующем выпуске доклада уточняются по данным ежемесячной статистической отчетности в соответствии с методикой разработки. Относительные показатели в этих таблицах отражены в сопоставимой оценке.

В докладе использованы также данные территориальных органов федеральных органов власти (министерств и ведомств) и органов исполнительной власти Псковской области.

Псковстат является собственником государственной статистической информации на территории Псковской области.

При использовании материалов органов государственной статистики ссылка на источник обязательна.

© Псковстат,
2013

E-mail: pskovstat@pskv.fsgs.ru
<http://pskovstat.gks.ru>

СОДЕРЖАНИЕ

стр.

ОСНОВНЫЕ ЭКОНОМИЧЕСКИЕ И СОЦИАЛЬНЫЕ ПОКАЗАТЕЛИ	4
ЭКОНОМИЧЕСКАЯ СИТУАЦИЯ В ПСКОВСКОЙ ОБЛАСТИ	
ПРОИЗВОДСТВО ТОВАРОВ И УСЛУГ	
<i>Оборот организаций</i>	6
<i>Добыча полезных ископаемых, обрабатывающие производства и производство и распределение электроэнергии, газа и воды</i>	8
<i>Сельское хозяйство, охота и лесное хозяйство</i>	16
<i>Рыболовство и рыбоводство</i>	21
<i>Строительство</i>	23
<i>Транспорт</i>	27
РЫНКИ ТОВАРОВ И УСЛУГ	
<i>Розничная торговля</i>	30
<i>Рестораны, кафе и бары</i>	38
<i>Рынок платных услуг населению</i>	39
<i>Оптовая торговля</i>	42
ЦЕНЫ	47
ФИНАНСЫ	61
СОЦИАЛЬНАЯ СФЕРА	
УРОВЕНЬ ЖИЗНИ НАСЕЛЕНИЯ	76
<i>Денежные доходы</i>	77
<i>Использование денежных доходов</i>	85
ЗАНЯТОСТЬ И БЕЗРАБОТИЦА	88
ЗАБОЛЕВАЕМОСТЬ НАСЕЛЕНИЯ	99
ПРЕСТУПНОСТЬ	100
ДЕМОГРАФИЧЕСКАЯ СИТУАЦИЯ	104
МЕТОДОЛОГИЧЕСКИЕ ПОЯСНЕНИЯ	110
НЕКОТОРЫЕ СТАТИСТИЧЕСКИЕ ПОКАЗАТЕЛИ ЭКОНОМИЧЕСКОГО И СОЦИАЛЬНОГО ПОЛОЖЕНИЯ РАЙОНОВ ОБЛАСТИ	127

ОСНОВНЫЕ ЭКОНОМИЧЕСКИЕ И СОЦИАЛЬНЫЕ ПОКАЗАТЕЛИ

	Январь-декабрь 2012	Январь-декабрь 2012 в % к январю-декабрю 2011	Декабрь 2012	В % к	
				ноябрю 2012	декабрю 2011
Оборот организаций (в действующих ценах), млн. рублей	214398	108,0	20786	104,5	105,7
Индекс промышленного производства ¹⁾		100,0		93,4	98,7
Объем работ, выполненных по виду деятельности «Строительство», млн. рублей	10333	95,1	1069	121,0	90,2
Ввод в действие общей площади жилых домов, тыс.м ²	186,7	105,1	41,4	189,4	75,1
Грузооборот автомобильного транспорта организаций всех видов экономической деятельности, ²⁾ млн.т-км	520,5	97,4	48,7	106,7	110,0
Оборот розничной торговли, млн. рублей	76312,2	105,6	7646	119,7	106,0
Оборот общественного питания, млн. рублей	3448	118,0	354	112,1	129,4
Объем платных услуг населению, млн. рублей	18840	101,5	1695	99,3	104,9
Индекс потребительских цен		107,3 ³⁾		100,7	107,3
Индекс цен производителей промышленной продукции ¹⁾		105,5		99,5	103,9
Реальные располагаемые денежные доходы населения ⁴⁾		106,5 ⁵⁾		104,9 ⁶⁾	96,3 ⁷⁾

	Январь-декабрь 2012	Январь-декабрь 2012 в % к январю-декабрю 2011	Декабрь 2012	В % к	
				ноябрю 2012	декабрю 2011
Среднемесячная начисленная заработная плата одного работника:					
номинальная, рублей	17431 ⁸⁾	113,4 ⁵⁾	18821 ⁹⁾	102,6 ⁶⁾	113,9 ⁷⁾
реальная		108,2 ⁵⁾		102,0 ⁶⁾	106,3 ⁷⁾
Среднесписочная численность работающих в экономике, тыс. человек	218,7 ⁸⁾	98,5 ⁵⁾	217,6 ⁹⁾	99,9 ⁶⁾	98,7 ⁷⁾
Численность официально зарегистрированных безработных (на конец периода), тыс. человек	4,9	80,4	4,9	106,4	80,4

¹⁾ По видам деятельности «Добыча полезных ископаемых», «Обрабатывающие производства», «Производство и распределение электроэнергии, газа и воды».

²⁾ По крупным и средним организациям.

³⁾ Декабрь 2012 в % к декабрю 2011.

⁴⁾ Предварительные данные.

⁵⁾ Январь-ноябрь 2012 в % к январю-ноябрю 2011.

⁶⁾ Ноябрь 2012 в % к октябрю 2012.

⁷⁾ Ноябрь 2012 в % к ноябрю 2011.

⁸⁾ Данные за январь-ноябрь 2012.

⁹⁾ Данные за ноябрь 2012.

ЭКОНОМИЧЕСКАЯ СИТУАЦИЯ В ПСКОВСКОЙ ОБЛАСТИ

ПРОИЗВОДСТВО ТОВАРОВ И УСЛУГ

ОБОРОТ ОРГАНИЗАЦИЙ

Оборот организаций по видам экономической деятельности в январе-декабре 2012 года характеризуется следующими данными:

(в действующих ценах)

	Млн. рублей		Январь-декабрь 2012 в % к январю-декабрю 2011	Декабрь 2012 в % к	
	январь-декабрь 2012	декабрь 2012		ноябрю 2012	декабрю 2011
Всего	214398	20786	108,0	104,5	105,7
из него организации с основным видом деятельности:					
сельское хозяйство, охота и лесное хозяйство	5793	468	94,2	113,6	85,7
рыболовство, рыбоводство	172	15,1	103,2	100,0	109,0
добыча полезных ископаемых	526	34,8	136,4	80,4	109,9
обрабатывающие производства	56564	5253	102,8	94,2	96,6
из них:					
производство пищевых продуктов, включая напитки, и табака	16481	1493	95,8	113,5	96,7
текстильное и швейное производство	1552	109	100,4	63,0	63,7
обработка древесины и производство изделий из дерева	905	83,0	109,6	103,4	110,8
целлюлозно-бумажное производство; издательская и полиграфическая деятельность	1480	114	в 2,2 р.	86,4	183,0
производство резиновых и пластмассовых изделий	1301	117	108,8	93,4	106,3
производство прочих неметаллических минеральных продуктов	2970	200	107,4	74,4	89,5

	Млн. рублей		Январь-декабрь 2012 в % к январю-декабрю 2011	Декабрь 2012 в % к	
	январь-декабрь 2012	декабрь 2012		ноябрю 2012	декабрю 2011
металлургическое производство и производство готовых металлических изделий	3409	399	89,5	113,8	134,0
производство машин и оборудования	4757	547	93,7	91,4	87,2
производство электрооборудования, электронного и оптического оборудования	19555	1630	111,0	78,9	94,3
прочие производства	2565	249	106,2	92,1	77,9
производство и распределение электроэнергии, газа и воды	17339	1995	101,6	117,4	108,5
строительство	11097	1143	100,5	118,9	91,7
оптовая и розничная торговля; ремонт автотранспортных средств, мотоциклов, бытовых изделий и предметов личного пользования	91495	8584	111,7	106,9	106,7
в том числе:					
торговля автотранспортными средствами и мотоциклами, их техническое обслуживание и ремонт	13021	1254	116,0	105,1	111,2
оптовая торговля, включая торговлю через агентов, кроме торговли автотранспортными средствами и мотоциклами	37774	3087	109,3	86,2	99,6
розничная торговля, кроме торговли автотранспортными средствами и мотоциклами; ремонт бытовых изделий и предметов личного пользования	40700	4244	112,7	130,3	111,1
гостиницы и рестораны	2555	305	132,2	99,9	164,3
транспорт и связь	20734	2010	119,4	105,8	129,5
из него:					

	Млн. рублей		Январь-декабрь 2012 в % к январю-декабрю 2011	Декабрь 2012 в % к	
	январь-декабрь 2012	декабрь 2012		ноябрю 2012	декабрю 2011
связь	5185	575	113,8	122,2	138,4
операции с недвижимым имуществом аренда и предоставление услуг	4726	645	110,9	100,5	139,5
образование	977	91,8	111,8	98,2	93,1
здравоохранение и предоставление социальных услуг	1198	114	106,2	106,4	111,9
предоставление прочих коммунальных, социальных и персональных услуг	763	81,0	106,6	109,7	122,3

**ДОБЫЧА ПОЛЕЗНЫХ ИСКОПАЕМЫХ,
ОБРАБАТЫВАЮЩИЕ ПРОИЗВОДСТВА И ПРОИЗВОДСТВО
И РАСПРЕДЕЛЕНИЕ ЭЛЕКТРОЭНЕРГИИ, ГАЗА И ВОДЫ**

Индекс промышленного производства¹⁾ в январе-декабре 2012 года к уровню января-декабря 2011 года составил 100 процентов, в декабре 2012 года к уровню декабря 2011 года – 98,7 процента, к уровню ноября 2012 года – 93,4 процента.

	В % к	
	соответствующему периоду предыдущего года	предыдущему периоду
2011 год		
Январь	111,3	71,8
Февраль	112,3	114,2
Март	110,3	102,7
I квартал	111,8	85,0

¹⁾ Индекс промышленного производства исчисляется по видам деятельности "Добыча полезных ископаемых", "Обрабатывающие производства", "Производство и распределение электроэнергии, газа и воды" на основе данных о динамике производства важнейших товаров-представителей (в натуральном или стоимостном выражении). В качестве весов используется структура валовой добавленной стоимости по видам экономической деятельности 2008 базисного года.

	В % к	
	соответствующему периоду предыдущего года	предыдущему периоду
Апрель	117,2	95,2
Май	111,7	93,1
Июнь	113,4	106,2
II квартал	114,6	107,1
I полугодие	113,0	
Июль	107,0	90,2
Август	105,9	104,6
Октябрь	106,2	101,7
III квартал	106,6	105,5
Январь-сентябрь	111,0	
Октябрь	107,0	96,3
Ноябрь	109,4	106,3
Декабрь	100,7	95,5
IV квартал	105,4	106,1
Январь-декабрь	109,8¹⁾	
2012 год		
Январь	102,6	75,1
Февраль	103,9	124,6
Март	100,8	97,7
I квартал	102,5	84,7
Апрель	100,5	96,9
Май	97,6	101,9
Июнь	91,1	102,1
II квартал	96,3	93,8
I полугодие	100,2	
Июль	101,2	102,8
Август	107,0	105,9
Сентябрь	90,0	93,4
III квартал	100,5	115,8
Январь-сентябрь	100,3	
Октябрь	100,4	102,5
Ноябрь	97,5	103,2
Декабрь	98,7	93,4
IV квартал	99,5	98,7
Январь-декабрь	100,0	

¹⁾ По годовой разработке – 109,9%.

Индексы производства в январе-декабре 2012 года по основным видам экономической деятельности характеризуются следующими данными:

	Январь-декабрь 2012 в % к январю-декабрю 2011	Декабрь 2012 в % к	
		ноябрю 2012	декабрю 2011
Добыча полезных ископаемых	156,8	63,3	109,2
в том числе:			
добыча топливно-энергетических полезных ископаемых	146,2	80,0	133,3
добыча полезных ископаемых, кроме топливно-энергетических	160,8	60,9	105,8
Обрабатывающие производства	99,6	87,2	92,9
из них:			
производство пищевых продуктов, включая напитки, и табака	91,0	109,5	102,4
текстильное и швейное производство	86,9	95,6	78,8
производство кожи, изделий из кожи и производство обуви	101,0	87,2	110,1
обработка древесины и производство изделий из дерева	108,2	113,2	129,8
целлюлозно-бумажное производство; издательская и полиграфическая деятельность	173,8	103,1	175,4
химическое производство	83,9	100,0	94,9
производство резиновых и пластмассовых изделий	101,6	63,8	104,9
производство прочих неметаллических минеральных продуктов	104,7	62,1	88,2
металлургическое производство и производство готовых металлических изделий	85,2	132,9	116,0
производство машин и оборудования	103,1	91,3	107,9
производство электрооборудования, электронного и оптического оборудования	109,5	75,4	107,4
производство транспортных средств и оборудования	64,2	64,5	43,5
прочие производства	105,5	90,3	64,2
Производство и распределение электроэнергии, газа и воды	94,1	140,2	130,0

	Январь-декабрь 2012 в % к январю-декабрю 2011	Декабрь 2012 в % к	
		ноябрю 2012	декабрю 2011
в том числе:			
производство, передача и распределение электроэнергии, газа, пара и горячей воды	94,1	140,2	130,0
из него:			
производство, передача и распределение электроэнергии	93,2	131,1	108,8
производство, передача и распределение пара и горячей воды (тепловой энергии)	94,8	144,4	141,3

Объем отгруженных товаров собственного производства, выполненных работ и услуг собственными силами по видам экономической деятельности в январе-декабре 2012 года характеризуется следующими данными:

(в действующих ценах)

	Тыс. рублей		Темп роста		
	январь-декабрь 2012	декабрь 2012	январь-декабрь 2012 в % к январю-декабрю 2011	декабрь 2012 в % к	
				ноябрю 2012	декабрю 2011
Добыча полезных ископаемых	639622	42013	140,3	87,4	123,3
в том числе:					
добыча топливно-энергетических полезных ископаемых	211977	19323	105,4	107,6	124,1
добыча полезных ископаемых, кроме топливно-энергетических	427646	22690	167,9	75,3	122,6
Обрабатывающие производства	56964373	5289025	103,5	96,7	100,5
из них:					
производство пищевых продуктов, включая напитки, и табака	18117505	1640900	96,7	115,7	94,8
текстильное и швейное производство	1533177	110357	99,3	74,0	64,0

	Тыс. рублей		Темп роста		
	январь-декабрь 2012	декабрь 2012	январь-декабрь 2012 в % к январю-декабрю 2011	декабрь 2012 в % к	
				ноябрю 2012	декабрю 2011
производство кожи, изделий из кожи и производство обуви	752590	51676	109,3	83,8	117,6
обработка древесины и производство изделий из дерева	1003440	92879	109,4	103,8	110,7
целлюлозно-бумажное производство; издательская и полиграфическая деятельность	1442169	112569	в 2,2 р.	86,2	183,9
производство резиновых и пластмассовых изделий	1282441	114857	107,2	93,2	105,0
производство прочих неметаллических минеральных продуктов	3368750	227529	110,9	72,8	92,4
металлургическое производство и производство готовых металлических изделий	3110057	386507	92,8	120,5	в 2,1 р.
производство машин и оборудования	4368411	524603	97,7	113,1	113,1
производство электрооборудования, электронного и оптического оборудования	18405384	1528744	111,9	78,5	97,2
производство транспортных средств и оборудования	997978	255973	66,4	155,8	97,4
прочие производства	2481670	224761	103,0	82,7	70,4
Производство и распределение электроэнергии, газа и воды	7509946	913455	103,5	117,9	110,1
в том числе:					
производство, передача и распределение электроэнергии, газа, пара и горячей воды	6766790	846823	103,8	119,5	110,7
из него:					

	Тыс. рублей		Темп роста		
	январь-декабрь 2012	декабрь 2012	январь-декабрь 2012 в % к январю-декабрю 2011	декабрь 2012 в % к	
				ноябрю 2012	декабрю 2011
производство, передача и распределение электроэнергии	3107938	290274	95,2	106,7	81,7
производство, передача и распределение пара и горячей воды (тепловой энергии)	3420588	522078	112,3	127,8	135,2
сбор, очистка и распределение воды	743156	66631	101,7	100,5	103,2

Производство (добыча) полезных ископаемых в январе-декабре 2012 года характеризуется следующими данными:

	Произведено		Январь-декабрь 2012 в % к январю-декабрю 2011	Декабрь 2012 в % к	
	январь-декабрь 2012	декабрь 2012		ноябрю 2012	декабрю 2011

Производство отдельных видов продукции по виду экономической деятельности «Обрабатывающие производства» в январе-декабре 2012 года характеризуется следующими данными:

	Произведено		Январь-декабрь 2012 в % к январю-декабрю 2011	Декабрь 2012 в % к	
	январь-декабрь 2012	декабрь 2012		ноябрю 2012	декабрю 2011
Изделия колбасные, тонн	64632	5261	82,4	104,5	85,7
Рыба и продукты рыбные переработанные и консервированные, тонн	8181	836	87,1	98,1	85,1

	Произведено		Январь-декабрь 2012 в % к январю-декабрю 2011	Декабрь 2012 в % к	
	январь-декабрь 2012	декабрь 2012		ноябрю 2012	декабрю 2011
Цельномолочная продукция (в пересчете на молоко), тонн	80510	5797	85,4	96,0	69,1
Масло сливочное и пасты масляные, тонн	1303	69,5	74,7	73,7	43,9
Сыры и продукты сырные, тонн	10553	889	96,8	115,5	107,6
Кондитерские изделия, тонн	3895	312	97,6	92,7	93,0
Хлеб и хлебобулочные изделия, тонн	42811	3604	83,6	109,9	116,0
Воды минеральные и газированные неподслащенные и неароматизированные, тыс. поллитров	25306	3066	84,2	121,6	132,2
Трикотажные изделия - всего, тыс. шт.	836	61,1	76,0	76,2	30,3
Куртки теплые, тыс.шт.	102	7,6	102,2	70,5	-
Костюмы, тыс. шт.	427	38,5	83,2	104,5	83,6
Брюки, бриджи, шорты, тыс. шт.	225	14,5	95,9	70,1	79,0
Лесоматериалы, продольно распиленные или расколотые, разделенные на слои или лущеные, толщиной более 6 мм; шпалы железнодорожные или трамвайные деревянные, непропитанные, тыс. м ³	161	17,7	106,8	112,3	130,5
Блоки оконные в сборе (комплектно), тыс. м ²	15,9	2,1	124,8	161,2	в 2,8 р.
Блоки дверные в сборе (комплектно), тыс. м ²	136	19,3	102,3	111,5	137,9

	Произведено		Январь-декабрь 2012 в % к январю-декабрю 2011	Декабрь 2012 в % к	
	январь-декабрь 2012	декабрь 2012		ноябрю 2012	декабрю 2011
Книги, брошюры, листовки печатные и аналогичные материалы печатные в виде отдельных листов (листовоттисков), млн. шт.	53,5	3,6	77,4	86,2	83,4
Газеты (экземпляров, тираж условный /в 4-х полосном исчислении формата А2), млн. шт.	21,4	1,8	67,9	102,8	67,2
Окна и их коробки, подоконники полимерные, м ²	40123	3850	54,5	107,9	68,4
Конструкции и детали сборные железобетонные, тыс. м ³	90,8	7,9	105,6	99,5	88,7
Устройства коммутации и защиты электрических цепей на напряжение не более 1 кВ, тыс. руб.	214676	20139	103,8	85,3	85,3
Проводники электрического тока прочие на напряжение не более 1 кВ (с соединительными приспособлениями или без них), км	188915	10557	109,3	60,3	68,5
Шкафы кухонные, для спальни, столовой и гостиной, шт.	2153	333	45,3	106,4	76,6

Производство продукции по виду экономической деятельности «Производство и распределение электроэнергии, газа и воды» в январе-декабре 2012 года характеризуется следующими данными:

	Произведено		Январь-декабрь 2012 в % к январю-декабрю 2011	Декабрь 2012 в % к	
	январь-декабрь 2012	декабрь 2012		ноябрю 2012	декабрю 2011
Тепловая энергия, тыс. Гкал	3589	577	94,5	144,3	141,2

СЕЛЬСКОЕ ХОЗЯЙСТВО, ОХОТА И ЛЕСНОЕ ХОЗЯЙСТВО

Сельское хозяйство

Растениеводство

Валовой сбор зерна в 2012 году в хозяйствах всех категорий составил 53,6 тыс. тонн (в весе после доработки), картофеля – 139,1 тыс. тонн, овощей - 43,4 тыс. тонн.

Валовые сборы зерна и картофеля увеличились по сравнению с 2011 годом соответственно на 43 процента, и 3,4 процента, овощей (открытого и защищенного грунта) уменьшились на 12,5 процента.

Урожайность зерна возросла на 23,3 процента, картофеля - на 1,4 процента, овощей (открытого грунта) - на 5,8 процента.

Валовые сборы и урожайность основных сельскохозяйственных культур в хозяйствах всех категорий представлена в таблице:

	2012	2012 в % к 2011
Зерно (в весе после доработки)		
валовой сбор, тыс. тонн,	53,6	143,0
урожайность, ц с 1 га убранной площади	22,2	123,3
Картофель		
валовой сбор, тыс. тонн	139,1	103,4
урожайность, ц с 1 га убранной площади	118,8	101,4
Овощи		
валовой сбор, тыс. тонн	43,4	87,5
урожайность, ц с 1 га убранной площади	175,7	105,8

Основными производителями зерна остаются сельскохозяйственные организации. Доля их в производстве зерна в 2012 году составила 96,4 процента против 96,9 процента в 2011 году.

Производство картофеля и овощей сосредоточено в основном в хозяйствах населения, которыми в 2012 году выращено 72,6 процента общего сбора картофеля (в 2011 году – 75,9 процента) и 65,6 процента овощей (в 2011 году – 65,6 процента).

Животноводство

На конец декабря 2012 года поголовье крупного рогатого скота в хозяйствах всех сельхозпроизводителей, по расчетам, составляло 95,7 тыс. голов (на 6,4% меньше по сравнению с аналогичной датой предыдущего года), из него коров – 48,5 тыс. (на 8,6% меньше), свиней – 192,4 тыс. (в 2,4 раза больше), овец и коз – 29,7 тыс. голов (на 10,1% меньше).

В структуре поголовья скота на хозяйства населения приходилось 15,2 процента поголовья крупного рогатого скота, 5,9 процента свиней, 88,3 процента овец и коз (на конец декабря 2011 года соответственно 16,2%, 15,1% и 91,4%).

Динамика поголовья скота в хозяйствах всех категорий представлена в таблице:

(на конец месяца; в процентах)

	Крупный рогатый скот		из него коровы		Свиньи		Овцы и козы	
	к соответствующей дате предыдущего года	к соответствующей дате предыдущего месяца	к соответствующей дате предыдущего года	к соответствующей дате предыдущего месяца	к соответствующей дате предыдущего года	к соответствующей дате предыдущего месяца	к соответствующей дате предыдущего года	к соответствующей дате предыдущего месяца
2011 год								
Январь	93,6	100,4	95,1	99,2	108,9	100,6	89,8	100,5
Февраль	92,9	102,6	94,7	100,4	111,5	101,2	90,0	107,3
Март	91,5	101,3	93,5	99,8	110,4	101,9	87,1	97,4
Апрель	92,6	99,2	93,3	100,1	109,2	99,7	87,3	101,3
Май	91,4	98,8	93,2	100,1	107,5	99,2	87,8	96,7
Июнь	92,3	99,2	93,1	99,0	108,0	105,7	87,8	105,3
Июль	92,9	99,4	93,4	99,8	108,1	103,2	87,7	100,1
Август	93,0	98,6	93,3	99,5	106,2	100,8	87,6	101,1
Сентябрь	93,4	98,8	93,7	98,9	106,5	100,2	86,0	93,6
Октябрь	93,4	98,8	94,4	99,6	107,0	101,4	85,9	98,0
Ноябрь	94,0	99,5	94,4	99,4	106,7	96,2	86,3	96,6
Декабрь	95,4	99,1	95,2	99,3	106,8	97,4	91,6	94,9
2012 год								
Январь	95,7	100,4	95,9	99,9	106,3	99,9	91,7	99,8
Февраль	95,1	102,0	95,7	100,2	136,7	130,3	91,5	107,1
Март	94,9	101,0	96,7	100,9	143,4	106,8	95,1	101,3
Апрель	95,2	99,5	96,9	100,2	154,2	107,2	94,8	101,0
Май	95,4	99,0	96,5	99,7	167,8	108,0	94,1	96,0
Июнь	95,0	98,8	96,4	98,9	178,8	112,6	94,2	105,3
Июль	94,8	99,1	96,0	99,4	183,9	106,1	94,2	100,1
Август	94,9	98,7	95,5	99,0	193,0	105,9	94,1	101,1
Сентябрь	95,3	99,2	95,7	99,2	в 2 р.	104,0	92,3	91,7
Октябрь	95,2	98,7	95,6	99,4	в 2,1 р.	106,5	92,3	98,1
Ноябрь	94,4	98,7	94,8	98,7	в 2,3 р.	103,4	92,3	96,6
Декабрь	93,6	98,3	91,4	95,7	в 2,4 р.	104,5	89,9	92,3

В сельскохозяйственных организациях, по расчетам, на конец декабря 2012 года поголовье крупного рогатого скота составляло 77,1 тыс. голов, из него коров – 35,1 тыс., свиней – 180,4 тыс., овец и коз – 1,9 тыс. голов, по сравнению с

соответствующей датой 2011 года поголовье крупного рогатого скота сократилось на 8,2 процента, коров – на 10,5 процента, увеличилось поголовье свиней в 2,7 раза и овец и коз – на 17,2 процента.

В январе-декабре 2012 года в хозяйствах всех категорий, по расчетам, произведено **скота и птицы на убой** (в живом весе) – 50,1 тыс. тонн, **молока** – 221 тыс. тонн, **яиц** – 71,6 млн. штук.

	Январь-декабрь 2012	В % к январю-декабрю 2011	Декабрь 2012 в % к	
			ноябрю 2012	декабрю 2011
Скот и птица на убой (в живом весе), тыс. тонн	50,1	104,3	132,1	115,6
Молоко , тыс. тонн	221,0	100,1	108,5	95,0
Яйца , млн. штук	71,6	71,8	97,6	65,5

В сельскохозяйственных организациях, по расчетам, произведено скота и птицы на убой (в живом весе) 41,6 тыс. тонн, молока – 158,2 тыс. тонн, яиц – 43,8 млн. штук, по сравнению с январем-декабрем 2011 года производство скота и птицы на убой (в живом весе) увеличилось на 7 процентов, молока – на 3,2 процента, яиц уменьшилось – на 38 процентов.

Надой молока на одну корову в сельскохозяйственных организациях (без субъектов малого предпринимательства) в январе-декабре 2012 года составили 4990 килограммов против 4022 килограммов в январе-декабре 2011 года.

Сохранность поголовья и продуктивность скота и птицы в сельскохозяйственных организациях (без субъектов малого предпринимательства) характеризуется следующими данными:

	Январь-декабрь 2012	В % к январю-декабрю 2011
Падеж скота, процентов к обороту стада		
крупного рогатого скота	2,7	x
свиней	8,5	x
Среднесуточный привес на выращивании и откорме, граммов		
крупного рогатого скота	398	98,0
свиней	547	104,2

В январе-декабре 2012 года в структуре производства скота и птицы на убой (в живом весе) сельскохозяйственных организаций, по расчетам, отмечалось увеличение удельного веса производства крупного рогатого скота и свиней по сравнению с соответствующим периодом 2011 года.

Производство основных видов скота и птицы на убой сельскохозяйственными организациями, по расчетам, приведено в таблице:

	Январь-декабрь 2012			Декабрь 2012 в % к	
	тыс. тонн	в % к январю-декабрю 2011	доля производства отдельных видов скота и птицы в общем объеме производства скота и птицы на убой, %	ноябрю 2012	декабрю 2011
Скот и птица на убой (в живом весе)	41,6	107,0	100,0	130,2	123,4
из них:					
крупный рогатый скот	7,2	108,3	17,3	138,3	114,7
свиньи	17,5	161,9	42,1	134,5	в 2 р.
птица	16,8	78,8	40,6	117,4	69,6

К началу января 2013 года **обеспеченность** скота кормами в расчете на 1 условную голову скота в сельскохозяйственных организациях (без субъектов малого предпринимательства) составила 8 центнеров кормовых единиц.

По сравнению с соответствующей датой предыдущего года обеспеченность скота кормами в расчете на 1 условную голову скота сложилась выше на 20,8 процента.

Данные о наличии кормов в сельскохозяйственных организациях (без субъектов малого предпринимательства) на 1 января 2013 года приводятся ниже:

	2012	2012 в % к 2011
Наличие кормов , тонн кормовых единиц	65960	135,4
в том числе концентрированных	5797	125,3
в расчете на 1 условную голову скота, центнеров кормовых единиц	8,0	120,8

Реализация продукции

В январе-декабре 2012 года по сравнению с соответствующим периодом предыдущего года возросла **продажа** сельскохозяйственными организациями, по расчетам, картофеля и овощей, а также скота и птицы (в живом весе), молока.

Объем реализации основных продуктов животноводства сельскохозяйственными организациями, по расчетам, составил:

	Январь-декабрь 2012	В % к январю-декабрю 2011	Декабрь 2012 в % к	
			ноябрю 2012	декабрю 2011
Скот и птица (в живом весе), тыс. тонн	42,4	106,6	128,8	117,3

	Январь-декабрь 2012	В % к январю-декабрю 2011	Декабрь 2012 в % к	
			ноябрю 2012	декабрю 2011
Молоко, тыс. тонн	155,3	103,7	107,7	91,6
Яйца, млн. штук	25,8	53,7	94,5	44,2

Лесозаготовки

Индекс производства по виду экономической деятельности «Лесозаготовки» характеризуется следующими данными:

	В % к	
	соответствующему периоду предыдущего года	предыдущему периоду
2011 год		
Январь	116,2	91,1
Февраль	124,9	109,1
Март	80,7	97,1
<i>I квартал</i>	<i>99,0</i>	<i>82,2</i>
Апрель	86,5	93,5
Май	82,1	101,2
Июнь	106,0	102,2
<i>II квартал</i>	<i>91,5</i>	<i>95,0</i>
<i>I полугодие</i>	<i>95,6</i>	
Июль	87,7	88,3
Август	63,1	99,2
Сентябрь	61,2	79,5
<i>III квартал</i>	<i>68,8</i>	<i>80,5</i>
<i>Январь-сентябрь</i>	<i>86,2</i>	
Октябрь	59,1	145,7
Ноябрь	71,6	92,7
Декабрь	58,4	109,2
<i>IV квартал</i>	<i>62,4</i>	<i>122,7</i>
<i>Январь-декабрь</i>	<i>70,6¹⁾</i>	
2012 год		
Январь	85,0	90,0
Февраль	95,2	108,3
Март	101,3	98,5
<i>I квартал</i>	<i>90,5</i>	<i>91,0</i>
Апрель	97,1	81,4
Май	70,6	102,3
Июнь	124,5	147,7

	В % к	
	соответствующему периоду предыдущего года	предыдущему периоду
II квартал	100,2	110,1
I полугодие	95,8	
Июль	95,9	91,1
Август	67,6	97,1
Сентябрь	96,5	104,0
III квартал	81,7	101,4
Январь-сентябрь	90,4	
Октябрь	78,8	96,2
Ноябрь	101,3	97,6
Декабрь	165,9	119,7
IV квартал	112,3	118,0
Январь-декабрь	95,8	

¹⁾ По годовой разработке – 82,4%.

Производство отдельных видов продукции по виду экономической деятельности «Лесозаготовки» характеризуется следующей таблицей:

	Произведено		Январь-декабрь 2012 в % к январю-декабрю 2011	Декабрь 2012 в % к	
	январь-декабрь 2012	декабрь 2012		ноябрю 2012	декабрю 2011
Древесина необработанная, тыс. плот. м ³	238,8	20,2	93,4	98,2	89,2
из неё:					
брёвна хвойных пород	121,7	16,9	95,4	155,1	в 2,1 р.

РЫБОЛОВСТВО И РЫБОВОДСТВО

Оборот организаций рыболовства и рыбоводства¹⁾ в январе - декабре 2012 года составил 171,7 млн. рублей, что в действующих ценах на 3,2 процента больше, чем за соответствующий период предыдущего года. В декабре оборот организаций рыболовства и рыбоводства по сравнению с декабрем 2011 года увеличился на 9,0 процента, по сравнению с ноябрем 2012 года остался на том же уровне.

Рыболовство. Индекс производства по виду экономической деятельности «Рыболовство» характеризуется следующими данными:

¹⁾ Данные приводятся по совокупности организаций с основным видом экономической деятельности «Рыболовство и рыбоводство».

	В % к	
	соответствующему периоду предыдущего года	предыдущему периоду
2011 год		
Январь	99,6	22,9
Февраль	90,5	89,2
Март	101,8	173,9
I квартал	97,9	11,3
Апрель	79,7	в 3,3 р.
Май	118,5	135,1
Июнь	в 2,1 р.	21,7
II квартал	104,7	в 4,0 р.
I полугодие	101,5	
Июль	в 2,1 р.	107,2
Август	в 2,0 р.	91,9
Сентябрь	75,6	в 4,5 р.
III квартал	94,6	92,9
Январь-сентябрь	100,2	
Октябрь	71,6	82,9
Ноябрь	77,9	149,0
Декабрь	82,2	64,3
IV квартал	76,8	185,2
Январь-декабрь	84,5¹⁾	
2012 год		
Январь	15,7	4,4
Февраль	116,9	в 5,6 р.
Март	161,4	в 2,2 р.
I квартал	100,8	20,7
Апрель	96,2	165,7
Май	112,7	164,4
Июнь	70,9	18,4
II квартал	99,3	в 3,0 р.
I полугодие	99,7	
Июль	39,4	52,5
Август	в 5,7 р.	в 8,1 р.
Сентябрь	129,5	134,2
III квартал	167,0	148,6
Январь-сентябрь	127,8	
Октябрь	в 2,3 р.	152,7
Ноябрь	64,9	45,2
Декабрь	в 2,0 р.	78,2

	В % к	
	соответствующему периоду предыдущего года	предыдущему периоду
IV квартал	179,5	195,4
Январь-декабрь	149,7	

¹⁾ По годовой разработке – 90,2%.

Улов рыбы характеризуется следующей таблицей:

	Произведено		Январь-декабрь 2012 в % к январю-декабрю 2011	Декабрь 2012 в % к	
	январь-декабрь 2012	декабрь 2012		ноябрю 2012	декабрю 2011
Рыба живая, свежая или охлажденная, тонн	3537,7	477,2	148,4	85,2	в 2,0 р.

СТРОИТЕЛЬСТВО

Строительная деятельность

Объем работ, выполненных по виду экономической деятельности «Строительство», в январе-декабре 2012 года составил 10333,2 млн. рублей или 95,1 процента к уровню соответствующего периода предыдущего года.

Динамика объема работ, выполненных по виду экономической деятельности «Строительство» представлена следующими данными¹⁾:

	Млн. рублей	В % к	
		соответствующему периоду предыдущего года	предыдущему периоду
2011 год			
Январь	527,4	98,7	56,2
Февраль	482,0	100,8	86,2
Март	380,4	84,2	80,9
I квартал	1389,8	94,9	44,9
Апрель	424,2	69,8	111,5
Май	673,2	90,6	155,5
Июнь	868,3	89,1	127,6
II квартал	1965,7	84,4	137,8
I полугодие	3355,5	90,7	

¹⁾ Итоги уточнены по данным годового отчета.

	Млн. рублей	В % к	
		соответствующему периоду предыдущего года	предыдущему периоду
Июль	1303,9	97,0	149,1
Август	1438,2	117,3	106,7
Сентябрь	933,3	72,9	63,6
III квартал	3675,4	95,6	179,0
Январь-сентябрь	7030,9	92,0	
Октябрь	1003,1	81,4	105,6
Ноябрь	1128,5	97,2	111,9
Декабрь	1189,2	110,8	106,8
IV квартал	3320,8	95,8	86,5
Год	10351,7	93,1	
2012 год			
Январь	505,3	84,4	66,6
Февраль	505,7	97,9	100,0
Март	459,5	109,6	90,6
I квартал	1470,5	95,8	44,9
Апрель	464,7	99,4	101,1
Май	701,2	96,7	151,2
Июнь	930,3	99,7	131,5
II квартал	2096,2	98,6	141,9
I полугодие	3566,7	97,2	
Июль	1382,0	98,6	147,5
Август	1456,9	96,7	104,7
Сентябрь	1086,9	112,7	74,2
III квартал	3925,8	101,4	183,9
Январь-сентябрь	7492,5	99,4	
Октябрь	884,3	85,9	80,5
Ноябрь	887,3	79,6	103,7
Декабрь	1069,1	90,2	121,0
IV квартал	2840,7	85,3	72,8
Январь-декабрь	10333,2	95,1	

Ввод в действие (эксплуатацию) зданий. Из числа введенных в действие в январе-декабре 2012 года зданий 82,9 процента составляют здания жилого назначения:

	Количество зданий, единиц	Общий строительный объем зданий, куб. метров	Общая площадь зданий, кв. метров
Введено в действие зданий	1004	1724224	454315

	Количество зданий, единиц	Общий строительный объем зданий, куб. метров	Общая площадь зданий, кв. метров
в том числе:			
жилого назначения	832	873882	284823
из жилых зданий, построенные индивиду- альными застройщиками	791	349203	99134
нежилого назначения¹⁾	172	850342	169492
в том числе здания:			
промышленные	27	287038	19923
сельскохозяйственные	67	295512	98479
коммерческие	31	75891	12689
административные	9	67084	13225
учебные	1	3737	704
здравоохранения	2	29443	7308
другие	35	91637	17164

¹⁾ Здания нежилого назначения распределены исходя из целей их использования в соответствии с «Общероссийским классификатором основных фондов».

Стройки. В соответствии с федеральной адресной инвестиционной программой на 2012 год, с уточнениями на 1 января 2013 года, предусмотрены бюджетные ассигнования на строительство и приобретение 21 объекта, и намечено ввести в действие 9 объектов.

В счет годового лимита в январе-декабре 2012 года профинансировано из федерального бюджета 808,7 млн. рублей государственных инвестиций, из них на выполнение федеральной целевой программы «Развитие транспортной системы России (2010 – 2015 годы)» - 350 млн. рублей, «Развитие телерадиовещания в Российской Федерации на 2009-2015 годы» - 207,9 млн. рублей.

Жилищное строительство

В январе-декабре 2012 года в области построено 832 дома общей площадью 186,7 тыс. кв. метров, что на 5,1 процента больше уровня соответствующего периода 2011 года.

Индивидуальными застройщиками построено 78,4 тыс. кв. метров жилья (791 дом), что на 23813 квадратных метров больше соответствующего периода 2011 года.

Динамика ввода в действие жилых домов характеризуется следующими данными:

	Кв. метров общей площади		В % к соответствующему периоду предыдущего года	
	всего	в т.ч. инди- видуальными застройщи- ками	всего	в т.ч. инди- видуальными застройщи- ками
2011 год				
Январь	2446	2446	44,4	129,8

	Кв. метров общей площади		В % к соответствующему периоду предыдущего года	
	всего	в т.ч. инди- видуальными застройщи- ками	всего	в т.ч. инди- видуальными застройщи- ками
Февраль	3152	3152	31,1	56,8
Март	12800	4410	194,1	139,4
I квартал	18398	10008	82,8	94,5
Апрель	23127	4724	в 2,9 р.	89,6
Май	17840	5735	99,4	149,3
Июнь	3006	2454	78,9	84,4
II квартал	43973	12913	148,3	107,4
I полугодие	62371	22921	120,2	101,3
Июль	13378	3877	47,4	78,1
Август	12388	4274	в 2,7 р.	147,7
Сентябрь	7723	5892	134,7	102,8
III квартал	33489	14043	86,8	103,4
Январь-сентябрь	95860	36964	106,0	102,1
Октябрь	8163	4738	70,8	134,3
Ноябрь	18569	6565	79,1	117,0
Декабрь	55157	6330	в 2,3 р.	57,7
IV квартал	81889	17633	138,2	87,6
Год	177749	54597	118,8	96,9
2012 год				
Январь	2526	2526	103,3	103,3
Февраль	7125	5155	в 2,3 р.	163,5
Март	32688	6431	в 2,6 р.	145,8
I квартал	42339	14112	в 2,3 р.	141,0
Апрель	11489	5962	49,7	126,2
Май	5631	5631	31,6	98,2
Июнь	15873	5886	в 5,3 р.	в 2,4 р.
II квартал	32993	17479	75,0	135,4
I полугодие	75332	31591	120,8	137,8
Июль	4327	3449	32,3	89,0
Август	15769	5215	127,3	122,0
Сентябрь	21981	5634	в 2,8 р.	95,6
III квартал	42077	14298	125,6	101,8
Январь-сентябрь	117409	45889	122,5	124,1
Октябрь	5996	5996	73,5	126,6
Ноябрь	21886	6792	117,9	103,5

	Кв. метров общей площади		В % к соответствующему периоду предыдущего года	
	всего	в т.ч. инди- видуальными застройщи- ками	всего	в т.ч. инди- видуальными застройщи- ками
Декабрь	41446	19733	75,1	в 3,1 р.
IV квартал	69328	32521	84,7	184,4
Январь-декабрь	186737	78410	105,1	143,6

ТРАНСПОРТ

Грузовые перевозки. Объем перевозок грузов грузовыми автомобилями крупных и средних организаций всех видов экономической деятельности с учетом оценки объемов работы, выполненной предпринимателями (физическими лицами), занимающимися грузовыми коммерческими перевозками, в январе-декабре 2012 года составил 5311,7 тыс. тонн, грузооборот – 924,6 млн. тонно-километров. Основную долю в общем объеме перевозок грузов (83,9%) составили перевозки грузов для производственных целей собственным транспортом, коммерческие перевозки составили 856,2 тыс. тонн (16,1% от общего объема).

Объем перевозок грузов и грузооборот автомобильного транспорта **крупных и средних организаций всех видов экономической деятельности:**

	Январь- декабрь 2012	Январь- декабрь 2012 в % к январю- декабрю 2011	Декабрь 2012	В % к	
				ноябрю 2012	декабрю 2011
Перевозки грузов – всего, тыс. тонн	4697,4	89,6	311,0	94,5	66,2
из них выполненные на коммерческой ос- нове	242,0	106,0	23,5	106,1	108,4
Грузооборот - всего, млн. т-км	520,5	97,4	48,7	106,7	110,0
из него выполненный на коммерческой ос- нове	162,3	117,7	19,4	116,9	184,4

Объем перевозок грузов крупными и средними организациями автомобильного транспорта в январе-декабре 2012 года составил 105,9 тыс. тонн, грузооборот – 68,8 млн. тонно-километров. По сравнению с соответствующим периодом 2011 года объем перевозок уменьшился на 9,8 процента, грузооборот увеличился на 14,1 процента.

Пассажирские перевозки. Перевозки пассажиров автобусами общего пользования характеризуются следующими данными:

(тысяч человек)

	Январь-декабрь 2012	В % к соответствующему периоду 2011
Всего	63282,6	95,9
в том числе:		
автобусами крупных и средних организаций (без автобусов, привлеченных для работы на маршрутах общего пользования «службой заказчика»)	52452,8	96,4
автобусами субъектов малого предпринимательства, работающими на маршрутах общего пользования без «службы заказчика»	3518,3	103,1
в том числе:		
малых автопредприятий	2128,2	96,1
физических лиц	1390,1	116,0
автобусами физических лиц (владельцев автобусов), привлеченными для работы на маршрутах общего пользования «службой заказчика»	7311,5	89,4

Пассажиروоборот, выполненный автобусами общего пользования, характеризуется следующими данными:

(тысяч пассажиро-километров)

	Январь-декабрь 2012	В % к соответствующему периоду 2011
Всего	504195,7	98,9
в том числе:		
автобусами крупных и средних организаций (без автобусов, привлеченных для работы на маршрутах общего пользования «службой заказчика»)	372241,4	98,0
автобусами субъектов малого предпринимательства, работающими на маршрутах общего пользования без «службы заказчика»	102706,6	105,7
в том числе:		
малых автопредприятий	27285,2	95,8
физических лиц	75421,4	109,7

	Январь-декабрь 2012	В % к соответствующему периоду 2011
автобусами физических лиц (владельцев автобусов), привлеченными для работы на маршрутах общего пользования «службой заказчика»	29247,7	89,4

Выполнение расписания движения маршрутными автобусами (включая маршрутные таксомоторы), принадлежащими крупным, средним организациям и субъектам малого предпринимательства (юридическим и физическим лицам) и привлеченными для работы службой заказчика в январе–декабре 2012 года представлено следующими данными:

(тысяч рейсов)

	Всего	Из них по видам сообщения:	
		внутригородское	пригородное
Предусмотрено по расписанию	1936,7	1475,1	419,9
Фактически выполнено	1932,6	1471,5	419,6
в том числе без нарушения расписания	1921,0	1460,0	419,5
Удельный вес автобусных рейсов, выполненных без нарушения расписания в общем числе запланированных рейсов (в %)	99,2	99,0	99,9

Количество рейсов, выполненных маршрутными автобусами крупных и средних организаций (без «службы заказчика»), во всех видах сообщения составило 1422,3 тыс. рейсов (73,6% от общего количества выполненных рейсов), из них на городских маршрутах – 1030,2 тыс. рейсов (70%), на пригородных маршрутах – 365,5 тыс. рейсов (87,1%).

Маршрутными автобусами крупных и средних организаций (без «службы заказчика») во всех видах сообщения не выполнено 2962 рейса или 0,2 процента от предусмотренных расписанием, из них на городских маршрутах – 2485 рейсов (0,2%), на пригородных автобусных маршрутах – 335 рейсов (0,1%). Удельный вес автобусных рейсов, выполненных без нарушения расписания, в общем числе запланированных рейсов во всех видах сообщения составил 99 процентов, во внутригородском сообщении – 98,6 процента, в пригородном сообщении – 99,9 процента.

Число происшествий, погибших и раненых на транспорте в январе-декабре 2012 года¹⁾:

	Число происшествий, единиц		Число погибших, человек		Число раненых, человек	
	2012	справочно	2012	справочно	2012	справочно
		2011		2011		2011
Всего	1635	1730	247	256	2188	2271

¹⁾ По данным УВД Псковской области.

По вине водителей, находящихся в нетрезвом состоянии, произошло 193 дорожно-транспортных происшествия (в январе-декабре 2011 года – 196).

РЫНКИ ТОВАРОВ И УСЛУГ

РОЗНИЧНАЯ ТОРГОВЛЯ

Оборот розничной торговли в январе-декабре 2012 года составил 76312,2 млн. рублей, что в товарной массе составляет 105,6 процента к соответствующему периоду предыдущего года.

Динамика оборота розничной торговли представлена следующей таблицей:

	Млн. рублей	В % к	
		соответствующему периоду предыду- щего года	предыдущему периоду
2011 год¹⁾			
Январь	4926,2	108,7	84,3
Февраль	4876,3	110,1	98,4
Март	5223,3	106,4	106,1
I квартал	15025,8	108,3	92,3
Апрель	5390,8	108,2	102,7
Май	5782,2	111,3	107,2
Июнь	6023,3	115,7	104,0
II квартал	17196,3	111,8	112,7
I полугодие	32222,1	110,2	
Июль	6270,2	110,8	104,3
Август	6265,8	109,5	100,3
Сентябрь	5871,2	109,5	94,0
III квартал	18407,2	110,0	107,4
Январь-сентябрь	50629,3	110,2	
Октябрь	5871,2	109,9	99,4
Ноябрь	5711,3	109,3	96,7
Декабрь	6749,9	111,8	117,6
IV квартал	18332,4	110,4	98,8
Год	68961,7	110,3	
2012 год			
Январь ¹⁾	5354,2	104,7	78,9
Февраль ¹⁾	5470,7	108,2	101,6
Март	5844,4	108,1	106,1
I квартал	16669,3	107,4	89,5
Апрель	5835,4	104,7	99,4

	Млн. рублей	В % к	
		соответствующему периоду предыду- щего года	предыдущему периоду
Май	6320,2	105,5	108,0
Июнь	6570,8	104,9	103,3
II квартал	18726,4	105,1	110,7
I полугодие	35395,7	106,4	
Июль	6869,0	104,4	103,9
Август	7057,1	106,8	102,5
Сентябрь	6538,7	104,6	92,0
III квартал	20464,8	105,3	107,6
Январь-сентябрь	55860,5	106,0	
Октябрь	6459,6	103,2	98,1
Ноябрь	6345,9	104,1	97,6
Декабрь	7646,2	106,0	119,7
IV квартал	20451,7	104,5	98,1
Год	76312,2	105,6	

¹⁾ Данные уточнены по итогам годовых обследований хозяйствующих субъектов.

В январе-декабре 2012 года оборот розничной торговли на 88,8 процента формировался торгующими организациями и индивидуальными предпринимателями, осуществляющими деятельность в стационарной торговой сети (вне рынка), доля продажи товаров на розничных рынках и ярмарках составила 11,2 процента (в январе-декабре 2011 года – 88,5% и 11,5% соответственно).

В январе-декабре 2012 года оборот розничной торговли торгующих организаций и продажа товаров на розничных рынках и ярмарках характеризуются следующими данными:

	Январь- декабрь, млн. рублей	Декабрь в % к		Январь- декабрь 2012 в % к январю- декабрю 2011
		ноябрю 2012	декабрю 2011	
Всего	76312,2	119,7	106,0	105,6
в том числе:				
оборот розничной торговли торгующих организаций и индивидуальных предпринимателей вне рынка	67791,7	120,4	106,0	106,0
продажа товаров на розничных рынках и ярмарках	8520,5	113,6	105,7	102,8

В январе-декабре 2012 года в структуре оборота розничной торговли удельный вес **пищевых продуктов, включая напитки, и табачных изделий** составил 51,5 процента, **непродовольственных товаров** – 48,5 процента (в январе-декабре 2011 года – 53% и 47%).

Динамика оборота розничной торговли пищевыми продуктами, включая напитки, и табачными изделиями и непродовольственными товарами приводится в следующей таблице:

	Пищевые продукты, включая напитки, и табачные изделия			Непродовольственные товары		
	млн. рублей	в % к		млн. рублей	в % к	
		соответствующему периоду предыдущего года	предыдущему периоду		соответствующему периоду предыдущего года	предыдущему периоду
2011 год¹⁾						
Январь	2635,5	108,0	88,3	2290,7	109,4	80,0
Февраль	2633,2	108,8	98,9	2243,1	111,8	97,7
Март	2768,4	104,6	103,7	2454,9	108,3	108,9
I квартал	8037,1	107,1	88,7	6988,7	109,8	100,1
Апрель	2857,1	105,9	102,8	2533,7	111,0	102,5
Май	3070,3	105,3	107,9	2711,9	118,6	106,4
Июнь	3210,4	107,9	104,9	2812,9	125,9	103,0
II квартал	9137,8	106,7	112,4	8058,5	118,0	113,3
I полугодие	17174,9	106,7		15047,2	114,2	
Июль	3373,4	104,3	106,0	2896,8	119,5	102,6
Август	3320,9	103,7	99,8	2944,9	117,4	101,1
Сентябрь	3029,6	103,4	92,2	2841,7	117,5	96,1
III квартал	9723,9	104,4	109,2	8683,4	117,7	105,9
Январь-сентябрь	26898,8	105,6		23730,6	115,6	
Октябрь	3088,3	109,6	101,4	2782,9	111,0	97,4
Ноябрь	2998,4	111,0	96,8	2712,9	108,1	96,6
Декабрь	3570,7	119,3	118,3	3179,2	104,8	116,9
IV квартал	9657,4	113,9	99,6	8675,0	107,4	98,2
Год	36556,1	107,7		32405,6	113,4	
2012 год						
Январь ¹⁾	2819,9	106,8	78,7	2534,3	103,3	79,1
Февраль ¹⁾	2869,1	109,1	101,1	2601,6	108,3	102,1
Март	3049,3	110,5	105,4	2795,1	106,3	106,9

	Пищевые продукты, включая напитки, и табачные изделия			Непродовольственные товары		
	млн. рублей	в % к		млн. рублей	в % к	
		соответствующему периоду предыдущего года	предыдущему периоду		соответствующему периоду предыдущего года	предыдущему периоду
I квартал	8738,3	108,6	89,0	7931,0	106,0	89,8
Апрель	3039,1	106,8	99,3	2796,3	103,3	99,6
Май	3282,1	106,7	107,8	3038,1	105,0	108,2
Июнь	3390,6	104,1	102,4	3180,2	106,4	104,4
II квартал	9711,8	106,1	109,4	9014,6	104,7	112,1
I полугодие	18450,1	107,2		16945,6	105,4	
Июль	3525,2	101,1	102,9	3343,8	108,8	104,8
Август	3609,2	103,7	102,4	3447,9	110,5	102,7
Сентябрь	3332,8	103,1	91,8	3205,9	106,3	92,5
III квартал	10467,2	102,8	105,9	9997,6	108,2	109,5
Январь-сентябрь	28917,3	105,7		26943,2	106,4	
Октябрь	3284,8	99,6	97,9	3174,8	107,2	98,3
Ноябрь	3220,4	100,3	97,5	3125,5	108,5	97,8
Декабрь	3904,1	101,7	120,0	3742,1	110,8	119,3
IV квартал	10409,3	100,9	97,7	10042,4	108,6	98,5
Год	39326,6	104,4		36985,6	107,0	

¹⁾ Данные уточнены по итогам годовых обследований хозяйствующих субъектов.

Объем и структуру продажи алкогольных напитков и пива населению характеризуют следующие данные:

	Январь-декабрь 2012		
	тыс. дкл	в % к	
		соответствующему периоду предыдущего года	итогу, в абсолютном алкоголе
Алкогольные напитки и пиво			
в абсолютном алкоголе:	574,6	85,9	100,0
в натуральном выражении:			
водка и ликероводочные изделия	837,4	92,7	59,7

	Январь-декабрь 2012		
	тыс. дкл	в % к	
		соответст- вующему периоду предыдущего года	итогу, в абсолютном алкоголе
виноградные и плодовые вина	646,3	75,7	15,8
коньяки	57,4	97,3	4,2
шампанские и игристые вина	126,2	82,4	2,4
напитки слабоалкогольные	170,9	75,9	1,6
пиво	2404,0	74,6	16,3

Изменение товарных запасов в организациях розничной торговли характеризуется следующими данными:

(на конец месяца)

	Товарные запасы, млн. рублей	Уровень запасов, дней торговли
2011 год		
Январь	2510,1	22
Февраль	2940,0	26
Март	2835,8	27
Апрель	2864,4	27
Май	2947,7	28
Июнь	2871,8	26
Июль	2873,1	25
Август	2862,0	26
Сентябрь	3039,0	29
Октябрь	3060,1	29
Ноябрь	3238,5	30
Декабрь	3420,5	28
2012 год		
Январь	3067,6	28
Февраль	3445,3	30
Март	3182,7	27
Апрель	3179,7	27
Май	3165,3	26
Июнь	3259,2	25
Июль	3188,7	24
Август	3332,7	25
Сентябрь	3317,7	26

	Товарные запасы, млн. рублей	Уровень запасов, дней торговли
Октябрь	3294,4	27
Ноябрь	3622,9	29
Декабрь	3779,3	26

В 2012 году **Федеральной службой по надзору в сфере защиты прав потребителей и благополучия человека по Псковской области** проведено 544 проверки торгующих организаций, было выявлено 925 административных правонарушений: 54,5 процента - по статье «нарушение правил продажи отдельных видов товаров»; 22,9 процента - «нарушение иных прав потребителей»; 2,2 процента - «нарушение порядка ценообразования», 11,9 процента - «продажа товаров, выполнение работ, либо оказание услуг при отсутствии установленной информации, либо без применения контрольно-кассовых машин». К административной ответственности привлечено 896 правонарушителей. Сумма взысканных штрафов с правонарушителей составила 860,9 тыс. рублей (61,7% от общей суммы наложенного штрафа).

Качество товаров, поступивших на потребительский рынок¹⁾:

	Изъято товаров в % к общему количеству проинспектированных товаров			
	отечественные		импортные	
	январь-декабрь 2012	<i>справочно</i>	январь-декабрь 2012	<i>справочно</i>
		январь-декабрь 2011		январь-декабрь 2011
Продовольственные товары				
Изделия колбасные	8,6	1,8	-	-
Консервы мясные и мясорастительные	0,3	1,0	-	-
Цельномолочная продукция	4,9	6,6	-	-
Масло животное	2,2	3,9	-	-
Яйцо птицы	0,8	17,0	-	-
Сыры	0,8	4,6	-	100,0
Кондитерские изделия	5,3	3,2	-	-
Водка и ликероводочные изделия	0,8	0,3	-	-
Вина виноградные и плодовые	-	-	14,8	-
Пиво	2,3	2,4	-	-
Папиросы и сигареты	0,3	0,9	38,2	-

¹⁾ По данным *Федеральной службы по надзору в сфере защиты прав потребителей и благополучия человека по Псковской области*.

	Изъято товаров в % к общему количеству проинспектированных товаров			
	отечественные		импортные	
	январь-декабрь 2012	справочно	январь-декабрь 2012	справочно
		январь-декабрь 2011		январь-декабрь 2011
Непродовольственные товары				
Изделия парфюмерно-косметические	2,0	3,3	46,8	11,1
Обувь кожаная	11,0	10,9	50,0	43,8
Изделия швейные	11,2	10,2	62,3	35,5
Изделия трикотажные	0,3	0,5	34,8	17,3
Изделия чулочно-носочные	2,0	2,9	92,9	33,8

В IV квартале 2012 года **Федеральной службой по надзору в сфере защиты прав потребителей и благополучия человека по Псковской области** на розничных рынках было проверено 23 торговых места (в IV квартале 2011 года – 36 торговых мест), в 69,6 процента из них выявлены нарушения. Общая сумма штрафа составила 30,1 тыс. рублей, или 2,5 тыс. рублей в расчете на одного правонарушителя, в отношении которого было вынесено постановление о наложении штрафных санкций.

По результатам проверок в 2012 году было вынесено 88 постановлений о наложении штрафных санкций (в 2011 году – 160 постановлений): из них 40,9 процента (в 2011 году – 33,8%) - по статье «нарушение правил продажи отдельных видов товаров»; 30,7 процента (15%) - «нарушение законодательства в области обеспечения санитарно-эпидемиологического благополучия населения»; 9,1 процента (8,8%) - «продажа товаров, выполнение работ, либо оказание услуг при отсутствии установленной информации, либо без применения контрольно-кассовых машин»; 12,5 процента (20,6%) - «нарушение иных прав потребителей».

Качество товаров, поступивших на розничные рынки в 2012 году¹⁾:

	Проинспектировано товаров	Всего изъято из оборота	в том числе по причинам:				Изъято из оборота в % к общему количеству проинспектированных товаров
			отсутствия документов, подтверждающих качество и безопасность продукции	нарушения правил маркировки	нарушения условий хранения	нарушения сроков годности	
Пищевые продукты, включая напитки							
Мясо и птица, т	4,0	0,0	0,0	-	0,0	0,0	0,5

¹⁾ По данным **Федеральной службы по надзору в сфере защиты прав потребителей и благополучия человека по Псковской области**.

	Проинспектировано товаров	Всего изъято из оборота	в том числе по причинам:				Изъято из оборота в % к общему количеству проинспектированных товаров
			отсутствия документов, подтверждающих качество и безопасность продукции	нарушения правил маркировки	нарушения условий хранения	нарушения сроков годности	
Изделия колбасные, т	0,4	0,0	0,0	-	0,0	0,0	10,3
Масло животное, т	0,1	0,0	0,0	-	0,0	-	10,3
Сыры, т	0,0	0,0	0,0	-	-	-	28,6
Цельномолочная продукция, т	0,1	0,0	0,0	0,0	-	-	13,0
Яйцо птицы, тыс. шт.	0,1	-	-	-	-	-	-
Кондитерские изделия, т	0,3	0,0	-	0,0	-	-	3,4
Безалкогольные напитки и минеральные воды, дкл	15,0	-	-	-	-	-	-
Непродовольственные товары							
Изделия трикотажные, тыс. шт.	1,9	0,2	0,0	0,2	-	-	11,3
Изделия швейные, тыс. шт.	2,1	0,8	0,0	0,8	-	-	38,0
Обувь кожаная, тыс. пар	0,6	0,1	0,0	0,1	-	-	15,3
Видео и аудиокассеты с записью, тыс. шт.	1,2	0,1	-	0,1	-	-	9,5

	Проинспектировано товаров	Всего изъято из оборота	в том числе по причинам:				Изъято из оборота в % к общему количеству проинспектированных товаров
			отсутствия документов, подтверждающих качество и безопасность продукции	нарушения правил маркировки	нарушения условий хранения	нарушения сроков годности	
Изделия кожгалантерейные, шт.	100	30	-	30	-	-	30

РЕСТОРАНЫ, КАФЕ И БАРЫ

Оборот общественного питания¹⁾ в январе-декабре 2012 года составил 3447,9 млн. рублей, или 118 процентов (в сопоставимых ценах) к соответствующему периоду предыдущего года.

Динамика оборота общественного питания представлена следующей таблицей:

	Млн. рублей	В % к	
		соответствующему периоду предыдущего года	предыдущему периоду
2011 год²⁾			
Январь	201,4	103,8	87,6
Февраль	196,9	101,9	96,3
Март	211,6	104,8	106,1
I квартал	609,9	103,5	91,2
Апрель	218,5	107,5	102,9
Май	222,7	105,5	101,4
Июнь	235,7	106,7	105,4
II квартал	676,9	106,6	108,6
I полугодие	1286,8	103,5	
Июль	240,3	105,8	101,7
Август	241,8	105,7	100,1
Сентябрь	238,5	100,2	97,3

¹⁾ Оборот ресторанов, баров, кафе, столовых при предприятиях и учреждениях, а также организаций, осуществляющих поставку продукции общественного питания.

	Млн. рублей	В % к	
		соответствующему периоду предыдущего года	предыдущему периоду
III квартал	720,6	103,8	104,9
Январь–сентябрь	2007,4	102,7	
Октябрь	247,4	106,5	103,8
Ноябрь	225,6	99,7	90,1
Декабрь	254,9	102,4	112,1
IV квартал	727,9	102,9	99,0
Год	2735,3	104,1	
2012 год			
Январь ²⁾	212,6	98,3	84,1
Февраль ²⁾	220,3	106,5	104,3
Март	227,6	102,7	102,3
I квартал	660,5	102,4	90,8
Апрель	237,4	101,0	101,3
Май	308,4	129,3	129,8
Июнь	303,8	120,3	98,1
II квартал	849,6	117,0	124,1
I полугодие	1510,1	110,2	
Июль	310,7	123,4	104,3
Август	314,3	124,2	100,8
Сентябрь	317,3	121,5	95,2
III квартал	942,3	123,0	110,2
Январь-сентябрь	2452,4	114,8	
Октябрь	325,8	121,8	104,1
Ноябрь	315,7	129,4	95,7
Декабрь	354,0	129,4	112,1
IV квартал	995,5	126,8	102,1
Год	3447,9	118,0	

²⁾ Данные уточнены по итогам годовых обследований хозяйствующих субъектов.

РЫНОК ПЛАТНЫХ УСЛУГ НАСЕЛЕНИЮ

В январе-декабре 2012 года на территории Псковской области, по предварительным данным, населению было оказано платных услуг на 18839,8 млн. рублей, физический объем услуг увеличился по сравнению с январем-декабрем 2011 года на 1,5 процента.

Динамика объема платных услуг населению приведена ниже:

	Млн. рублей	В % к	
		соответствующему периоду предыдущего года	предыдущему периоду
2011 год			
Январь	1365,0	104,8	97,0
Февраль	1332,4	103,3	97,2
Март	1319,9	103,3	98,9
<i>I квартал</i>	<i>4017,3</i>	<i>103,8</i>	
Апрель	1383,4	103,2	103,2
Май	1377,9	102,4	98,6
Июнь	1458,8	100,0	105,2
<i>I полугодие</i>	<i>8237,4</i>	<i>102,9</i>	
Июль	1536,4	103,9	103,3
Август	1559,9	105,5	101,3
Сентябрь	1557,3	106,0	102,7
<i>Январь-сентябрь</i>	<i>12891,0</i>	<i>104,6</i>	
Октябрь	1571,1	106,2	99,7
Ноябрь	1561,0	105,3	100,5
Декабрь	1472,9	101,2	93,9
<i>Год</i>	<i>17496,0</i>	<i>105,4</i>	
2012 год			
Январь	1374,6	103,8	100,0
Февраль	1381,3	103,2	100,1
Март	1437,7	105,2	103,6
<i>I квартал</i>	<i>4193,6</i>	<i>100,9</i>	
Апрель	1447,6	103,0	100,4
Май	1486,8	102,8	100,6
Июнь	1561,2	104,4	104,6
<i>I полугодие</i>	<i>8689,2</i>	<i>102,3</i>	
Июль	1633,2	106,7	104,9
Август	1688,8	101,6	102,2
Сентябрь	1718,5	100,4	101,7
<i>Январь-сентябрь</i>	<i>13729,7</i>	<i>101,4</i>	
Октябрь	1723,0	100,6	100,3
Ноябрь ¹⁾	1692,2	104,8	100,0
Декабрь	1694,9	104,9	99,3
<i>Год</i>	<i>18839,8</i>	<i>101,5</i>	

¹⁾ Данные изменены за счет уточнения респондентами предварительных данных за предыдущий месяц в отчете за следующий месяц.

Структура объема платных услуг населению по видам приведена ниже:

	Январь-декабрь 2012			Декабрь 2012 в % к	
	млн. рублей	в % к		ноябрю 2012	декабрю 2011
		январю- декабрю 2011	итогу		
Платные услуги	18839,8	101,5	100,0	99,3	104,9
в том числе:					
бытовые	2377,5	103,4	12,6	99,6	104,6
транспортные	3980,2	102,3	21,1	97,3	104,6
связи	3000,1	108,1	15,9	99,3	106,1
жилищные	1009,9	102,4	5,4	102,6	102,0
коммунальные	4428,1	103,2	23,5	103,9	101,9
учреждений культуры	543,3	100,4	2,9	104,0	100,6
туристские	195,2	112,0	1,1	83,6	125,9
услуги гостиниц и аналогичных средств размещения	438,5	103,7	2,3	99,2	110,7
физкультуры и спорта	99,0	103,8	0,5	100,6	104,7
медицинские	939,8	104,0	5,0	100,2	107,6
санаторно-оздорови- тельные	278,1	103,9	1,5	54,8	108,2
ветеринарные	41,1	102,2	0,2	101,8	103,7
правового характера	107,7	105,3	0,6	106,5	100,1
образования	1092,1	102,2	5,8	98,0	100,3
социальные услуги, предоставляемые граж- данам пожилого возрас- та и инвалидам	136,3	-	0,7	-	-
прочие	172,9	... ¹⁾	0,9	... ¹⁾	... ¹⁾

¹⁾ Не рассчитывается индекс цен.

В январе-декабре 2012 года по сравнению с январем-декабрем 2011 года наибольшее увеличение наблюдается по объему услуг связи и туристских услуг (на 8,1% и 12% соответственно). В общем объеме платных услуг наибольший удельный вес занимают коммунальные услуги (23,5%) и транспортные услуги (21,1 %), на бытовые услуги приходится 12,6 процента.

Структура объема бытовых услуг населению по видам приведена ниже:

	Январь-декабрь 2012			Декабрь 2012 в % к	
	млн. рублей	в % к		ноябрю 2012	декабрю 2011
		январю- декабрю 2011	итогу		
Бытовые услуги	2377,5	103,4	100,0	99,6	104,6

	Январь-декабрь 2012			Декабрь 2012 в % к	
	млн. рублей	в % к		ноябрю 2012	декабрю 2011
		январю- декабрю 2011	итогу		
в том числе:					
ремонт, окраска и пошив обуви	102,3	96,2	4,3	98,2	93,3
ремонт и пошив швейных, мехо- вых и кожаных изделий, голов- ных уборов и изделий текстиль- ной галантереи, ремонт, пошив и вязание трикотажных изделий	139,0	95,4	5,8	94,5	92,5
ремонт и техническое обслужи- вание бытовой радиоэлектрон- ной аппаратуры, бытовых ма- шин и приборов, ремонт и изго- товление металлоизделий	95,9	98,7	4,0	94,0	92,5
техническое обслуживание и ремонт транспортных средств, машин и оборудования	848,0	106,6	35,7	100,7	114,6
ремонт и изготовление мебели	37,8	... ¹⁾	1,6	... ¹⁾	... ¹⁾
химическая чистка и крашение	10,2	100,4	0,4	104,8	100,1
услуги прачечных	6,5	101,0	0,3	102,4	100,1
ремонт и строительство жилья и других построек	172,0	105,6	7,2	98,6	109,3
услуги фотоателье, фото- и кинолабораторий	39,3	101,1	1,7	99,8	101,2
услуги бань и душевых	117,8	98,1	5,0	103,2	99,5
услуги парикмахерских	385,9	105,6	16,2	100,7	107,4
услуги организаций по прокату	8,7	... ¹⁾	0,4	... ¹⁾	... ¹⁾
ритуальные услуги	398,0	103,0	16,7	98,7	106,9
прочие	16,1	... ¹⁾	0,7	... ¹⁾	... ¹⁾

¹⁾ Не рассчитывается индекс цен.

ОПТОВАЯ ТОРГОВЛЯ

В январе-декабре 2012 года оборот оптовой торговли составил 61377,2 млн. рублей, или 108,7 процента к соответствующему периоду предыдущего года.

Оборот оптовой торговли характеризуется следующими данными:

	Оборот оптовой торговли			В том числе оборот оптовой торговли организаций оптовой торговли		
	млн. рублей	в % к		млн. рублей	в % к	
		соответ- ствующе- му периоду преды- дущего года	преды- дущему периоду		соответ- ствующе- му периоду преды- дущего года	преды- дущему периоду
2011 год¹⁾						
Январь	3040,2	109,1	55,7	2436,7	104,5	61,8
Февраль	3466,3	103,2	111,1	2813,2	100,7	112,5
Март	4147,3	103,1	118,2	3365,9	104,6	118,2
I квартал	10653,8	104,8		8615,8	103,3	
Апрель	4578,5	99,0	109,2	3683,7	102,4	108,2
Май	5012,6	111,4	109,9	3860,5	113,3	105,2
Июнь	5006,0	97,7	99,8	3862,6	96,6	99,9
I полугодие	25250,9	103,4		20022,6	103,5	
Июль	5041,9	107,6	101,9	3815,8	104,6	99,9
Август	5294,5	103,9	105,5	4140,7	101,3	109,0
Сентябрь	5084,1	100,7	97,1	3782,8	91,9	92,4
Январь-сентябрь	40671,4	103,6		31761,9	101,8	
Октябрь	4864,6	100,5	96,4	3573,8	94,1	95,2
Ноябрь	4843,3	104,5	100,6	3487,1	96,0	98,6
Декабрь	5557,9	102,8	115,8	3991,5	102,3	115,5
Год	55937,3	103,3		42814,4	100,7	
2012 год						
Январь	3448,7	122,0	60,6	2534,4	113,3	62,6
Февраль	3764,3	107,0	106,4	2873,7	101,2	105,0
Март	5206,0	125,6	138,7	4214,7	134,2	157,6
I квартал	12419,0	115,6		9622,8	114,2	
Апрель	4903,8	108,2	95,0	3698,9	101,5	88,5
Май	4976,5	101,1	102,7	4011,5	105,8	109,8
Июнь	6607,5	134,2	132,4	5538,9	145,8	137,7
I полугодие	28906,8	115,1		22872,1	114,8	
Июль	5247,2	105,8	80,4	4304,4	114,7	78,7
Август	5245,4	98,8	99,2	4313,7	103,9	99,4
Сентябрь	5386,7	102,7	101,0	4411,0	113,0	100,5
Январь-сентябрь	45188,6	111,2		35889,4	113,1	
Октябрь	5372,9	106,4	99,9	4462,0	120,2	101,3

	Оборот оптовой торговли			В том числе оборот оптовой торговли организаций оптовой торговли		
	млн. рублей	в % к		млн. рублей	в % к	
		соответствующему периоду предыдущего года	предыдущему периоду		соответствующему периоду предыдущего года	предыдущему периоду
Ноябрь ²⁾	5683,1	116,6	107,2	4621,2	131,7	104,9
Декабрь	5535,2	96,3	98,5	4335,0	105,0	94,8
Год	61377,2	108,7		49319,4	114,2	

¹⁾ Данные уточнены по итогам годовых обследований хозяйствующих субъектов.

²⁾ Данные изменены за счет уточнения респондентами предварительных данных за ноябрь в отчете за декабрь 2012 года.

В январе-декабре 2012 года оборот оптовой торговли на 80,4 процента формировался организациями оптовой торговли, оборот которых составил 49319,4 млн. рублей, или 114,2 процента к соответствующему периоду 2011 года.

Продажа отдельных видов продукции (товаров) организациями оптовой торговли (без субъектов малого предпринимательства и организаций со средней численностью работников до 15 человек, не являющихся субъектами малого предпринимательства) в январе-декабре 2012 года характеризуется следующими данными:

	Январь-декабрь 2012, тонн	в % к январю-декабрю 2011	Декабрь 2012 в % к	
			ноябрю 2012	декабрю 2011
Услуги по оптовой торговле мясом, включая мясо птицы и дичи	5367,5	108,3	123,5	83,7
Изделия колбасные	3232,4	118,7	115,3	118,4
Рыба и продукты рыбные переработанные (без рыбных консервов)	3888,6	102,3	120,7	72,5
Услуги по оптовой торговле одеждой, кроме нательного белья, тыс. рублей	46484,2	77,0	145,1	118,3

Продажа алкогольной продукции

По состоянию на 1 января 2013 года 8 организаций области (без микропредприятий) имели лицензию на закупку, хранение и поставки алкогольной и спиртосодержащей пищевой продукции, из них 7 организаций, основным видом деятельности которых является оптовая торговля.

Продажа алкогольной продукции и пива организациями оптовой торговли (без микропредприятий)¹⁾:

¹⁾ По организациям, имеющим лицензию на закупку, хранение и поставки алкогольной и спиртосодержащей пищевой продукции.

	Январь-декабрь 2012		Декабрь 2012 в % к	
	тыс. дкл	в % к январю- декабрю 2011	ноябрю 2012	декабрю 2011
Водка и ликероводочные изделия	399,6	89,6	116,3	78,2
Вина виноградные	400,8	98,3	126,8	83,8
Вина плодовые	9,9	34,0	85,4	35,3
Вина шампанские и игристые	49,2	73,6	в 2,5 р.	65,7
Коньяки	19,9	87,7	138,9	74,9
Пиво	806,5	в 29,8 р.	55,3	в 35,4 р.

По результатам выборочного **обследования конъюнктуры и деловой активности**, проведенного Территориальным органом Федеральной службы государственной статистики по Псковской области в IV квартале 2012 года, ситуация для предпринимательской деятельности **в оптовой торговле** не претерпела изменений. Как «благоприятную» ее охарактеризовали 16,1 процента руководителей торговых организаций против 29 процентов в III квартале 2012 года, как «удовлетворительную» соответственно 83,9 процента и 71 процент.

В III квартале 2012 года 71 процент предпринимателей полагали, что в следующем квартале экономическое положение их организаций не изменится, 16,1 процента рассчитывали на его улучшение, в IV квартале 2012 года - соответственно 74,2 и 12,9 процента. Оценка изменения основных показателей деятельности организаций оптовой торговли представлена в таблице:

(в % от числа обследованных организаций)

	IV квартал 2012 к III кварталу 2012				I квартал 2013 к IV кварталу 2012 ¹⁾			
	увеличение	без изменений	уменьшение	баланс ²⁾	увеличение	без изменений	уменьшение	баланс ²⁾
Численность занятых	25,8	71,0	3,2	22,6	9,7	90,3	-	9,7
Оборот оптовой торговли	41,9	12,9	6,5	35,4	35,5	25,8	9,7	25,8
Объем продаж в натуральном выражении	35,5	22,6	38,7	-3,2	35,5	25,8	38,7	-3,2
Ассортимент товара	22,6	64,5	3,2	19,4	16,1	80,6	3,2	12,9
Обеспеченность собственными финансовыми ресурсами	9,7	74,2	12,9	-3,2	16,1	71,0	9,7	6,4
Прибыль	25,8	32,3	25,8	-	35,5	45,2	19,3	16,2

¹⁾ Прогноз.

²⁾ Баланс – разность оценок «увеличение» и «уменьшение» в процентах.

Среди факторов, ограничивающих деятельность оптовых организаций в наибольшей степени, респонденты выделяют высокий уровень налогов – 54,8 процента, недостаток финансовых средств – 48,4 процента, высокие транспортные расходы – 45,2 процента, неплатежеспособность покупателей – 45,2 процента.

Индекс предпринимательской уверенности¹⁾ в оптовой торговле в IV квартале 2012 года составил (-1%) против (+0,7%) в III квартале 2012 года.

Запасы угля и топочного мазута в организациях области по состоянию на 1 января 2013 года характеризуются следующими данными:

	Уголь			Топочный мазут		
	тонн	в % к		тонн	в % к	
		1 декабря 2012	1 января 2012		1 декабря 2012	1 января 2012
Общие запасы топлива	43314	85,6	84,1	12342	100,9	55,1
в том числе:						
в оптовых организациях	28	21,7	5,5	-	-	-
у потребителей	43286	85,7	84,9	12342	100,9	55,1
в том числе по потребителям с основным видом деятельности:						
обрабатывающие производства	4158	97,5	82,8	-	-	x
производство и распределение электроэнергии, газа и воды	15290	97,1	72,0	8715	98,4	57,0
транспорт и связь	1556	78,3	133,0	955	118,6	в 2,2 р.
строительство	10565	71,9	119,2	2181	124,5	46,5
прочие потребители	11717	85,0	79,6	491	60,0	85,5
из строки «у потребителей – всего» жилищно-коммунальное хозяйство	3208	100,9	73,0	1829	100,0	95,2

В объеме запасов угля и топочного мазута, сосредоточенных у потребителей на 1 января 2013 года, доля жилищно-коммунального хозяйства составила соответственно 7,4 и 14,8 процента.

¹⁾ Индекс предпринимательской уверенности рассчитывается как среднее арифметическое "балансов" оценок изменения экономического положения в текущем квартале и ожидаемых изменений в следующем квартале, а также фактического уровня складских запасов (последний - с обратным знаком), в процентах.

ЦЕНЫ

Индексы цен и тарифов:

(на конец периода, в процентах)

	К предыдущему месяцу			Декабрь 2012 к декабрю 2011	Справочно декабрь 2011 к декабрю 2010
	октябрь 2012	ноябрь 2012	декабрь 2012		
Индекс потребительских цен	100,5	100,6	100,7	107,3	105,6
Индекс цен производителей промышленных товаров	100,8	100,1	99,5	103,9	108,8
Индекс цен производителей сельскохозяйственной продукции	102,7	100,7	99,8	101,3	105,2
Сводный индекс цен строительной продукции	100,7	98,4	99,8	101,5	108,8
Индекс тарифов на грузовые перевозки	100,0	101,6	99,7	106,9	107,3
Индекс тарифов на услуги связи для юридических лиц	100,0	100,0	100,0	102,9	102,5

Индексы цен и тарифов в декабре 2011 и 2012 годов

(на конец периода, в % к декабрю предыдущего года)

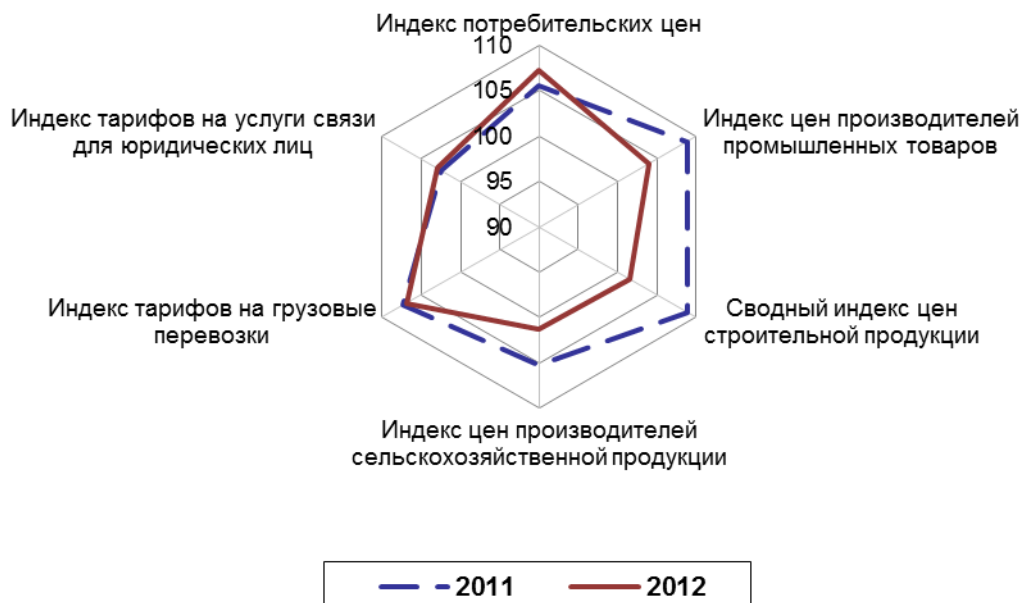

ПОТРЕБИТЕЛЬСКИЕ ЦЕНЫ

Индексы потребительских цен и тарифов на товары и услуги:

(на конец периода, в процентах)

	Всего		В том числе на					
	к предыдущему периоду	к декабрю предыдущего года	продовольственные товары		непродовольственные товары		услуги	
			к предыдущему периоду	к декабрю предыдущего года	к предыдущему периоду	к декабрю предыдущего года	к предыдущему периоду	к декабрю предыдущего года
2011 год								
Январь	102,3	102,3	102,1	102,1	101,0	101,0	105,3	105,3
Февраль	100,6	102,9	101,0	103,1	100,3	101,3	100,5	105,8
Март	100,8	103,7	101,4	104,6	100,5	101,8	100,3	106,1
I квартал	103,7	103,7	104,6	104,6	101,8	101,8	106,1	106,1
Апрель	100,5	104,3	100,3	104,9	100,7	102,5	100,6	106,8
Май	100,3	104,5	99,6	104,5	100,6	103,1	100,7	107,5
Июнь	100,3	104,8	99,6	104,0	100,8	103,9	100,5	108,1
II квартал	101,1	104,8	99,5	104,0	102,1	103,9	101,9	108,1
Июль	99,9	104,7	99,1	103,1	100,4	104,4	100,3	108,5
Август	99,7	104,5	98,6	101,7	100,6	105,0	100,1	108,6
Сентябрь	99,7	104,1	98,9	100,5	100,4	105,4	99,5	108,0
III квартал	99,3	104,1	96,6	100,5	101,5	105,4	99,9	108,0
Октябрь	100,6	104,7	100,6	101,1	100,6	106,0	100,7	108,7
Ноябрь	100,4	105,2	100,2	101,3	100,9	107,0	99,8	108,6
Декабрь	100,5	105,6	100,7	102,0	100,3	107,3	100,3	108,9
IV квартал	101,5	105,6	101,5	102,0	101,8	107,3	100,8	108,9
2012 год								
Январь	100,4	100,4	100,3	100,3	100,8	100,8	99,9	99,9
Февраль	100,5	100,9	100,6	100,9	100,5	101,3	100,3	100,2
Март	100,6	101,5	100,9	101,8	100,5	101,8	100,3	100,5
I квартал	101,5	101,5	101,8	101,8	101,8	101,8	100,5	100,5
Апрель	100,4	102,0	100,4	102,2	100,5	102,3	100,3	100,8
Май	100,3	102,3	100,1	102,3	100,5	102,8	100,3	101,1
Июнь	100,6	102,8	100,9	103,2	100,3	103,1	100,4	101,5

	Всего		В том числе на					
	к предыдущему периоду	к декабрю предыдущего года	продовольственные товары		непродовольственные товары		услуги	
			к предыдущему периоду	к декабрю предыдущего года	к предыдущему периоду	к декабрю предыдущего года	к предыдущему периоду	к декабрю предыдущего года
II квартал	101,3	102,8	101,4	103,2	101,3	103,1	101,0	101,5
Июль	101,4	104,3	100,9	104,1	100,4	103,5	104,3	105,9
Август	100,5	104,7	99,97	104,1	100,5	104,0	101,3	107,3
Сентябрь	100,7	105,5	100,8	104,9	100,6	104,6	101,0	108,3
III квартал	102,6	105,5	101,7	104,9	101,4	104,6	106,7	108,3
Октябрь	100,5	106,0	100,6	105,5	100,8	105,5	99,9	108,2
Ноябрь	100,6	106,6	100,6	106,1	100,7	106,2	100,2	108,3
Декабрь	100,7	107,3	101,0	107,2	100,4	106,6	100,5	108,9
IV квартал	101,8	107,3	102,2	107,2	101,9	106,6	100,6	108,9

Базовый индекс потребительских цен (БИПЦ), исключаяющий краткосрочные неравномерные изменения цен под влиянием отдельных факторов, которые носят административный, событийный, а также сезонный характер, в декабре 2012 года составил 100,6 процента.

Стоимость фиксированного набора потребительских товаров и услуг для межрегиональных сопоставлений покупательной способности населения в декабре 2012 года составила по области 9259 рублей в расчете на месяц и увеличилась по сравнению с предыдущим месяцем на 0,9 процента.

Индексы цен на отдельные группы и виды продовольственных товаров:

(на конец периода, в процентах)

	К предыдущему месяцу		Декабрь 2012 к декабрю 2011	Справочно декабрь 2011 к декабрю 2010
	ноябрь 2012	декабрь 2012		
Продовольственные товары без алкогольных напитков	100,6	101,1	106,6	101,8
Мясо и птица	100,5	100,8	110,4	105,3
Рыба и морепродукты	100,3	101,3	103,7	113,6
Масло сливочное	100,1	101,6	100,3	108,0

	К предыдущему месяцу		Декабрь 2012 к декабрю 2011	<i>Справочно</i> декабрь 2011 к декабрю 2010
	ноябрь 2012	декабрь 2012		
Масло подсолнечное	104,3	101,3	113,2	104,6
Молоко и молочная продукция	100,3	101,2	103,1	101,2
Яйца куриные	105,7	110,7	108,0	104,3
Сахар	98,7	99,98	106,9	73,9
Соль поваренная пищевая	99,8	101,0	122,2	102,1
Кондитерские изделия	100,8	101,1	105,3	109,1
Мука	103,5	103,5	124,8	94,3
Хлеб и хлебобулочные изделия	102,3	101,4	111,5	108,0
Крупа и бобовые	102,7	100,2	96,1	92,8
Макаронные изделия	100,1	101,4	105,5	108,2
Флодоовощная продукция, включая картофель	97,5	101,9	105,5	69,8
Алкогольные напитки	100,4	100,6	110,1	107,2

В декабре 2012 года наиболее всего выросли цены на яйца куриные – на 10,7 процента, крупы овсяную и перловую – на 7,9, лимоны – на 7,1, капусту белокочанную свежую – на 5,6, говядину (кроме бескостного мяса) – на 4,8, свеклу столовую – на 4,3, рыбу мороженую разделанную (кроме лососевых пород) – на 4,2, яблоки – на 4,1, творог жирный, муку пшеничную – на 3,5, конфеты шоколадные натуральные и с добавками – на 3,2, перец черный (горошек) – на 3,1 процента.

Наибольшее снижение цен отмечено на кофе натуральный растворимый – на 3,3 процента, чеснок – на 3,2, крупу гречневую-ядрицу – на 2,2, апельсины – на 2, мед пчелиный натуральный – на 1,4, масло оливковое – на 1,3 процента.

Стоимость минимального набора продуктов питания, входящих в потребительскую корзину мужчины трудоспособного возраста, рассчитанная на основе единых объемов потребления, установленных в целом по России (по Методологическим рекомендациям, утвержденным Постановлением Правительства РФ от 17.02.99г. N192) для межрегионального сопоставления уровня потребительских цен, в декабре 2012 года по области составила 2732,31 рубля в расчете на месяц и увеличилась по сравнению с предыдущим месяцем на 2,3 процента.

**Структура стоимости минимального набора
продуктов питания, входящих в потребительскую корзину
(для мужчины трудоспособного возраста)
в декабре 2011 и 2012 годов
(в %, в расчете на одного человека в месяц)**

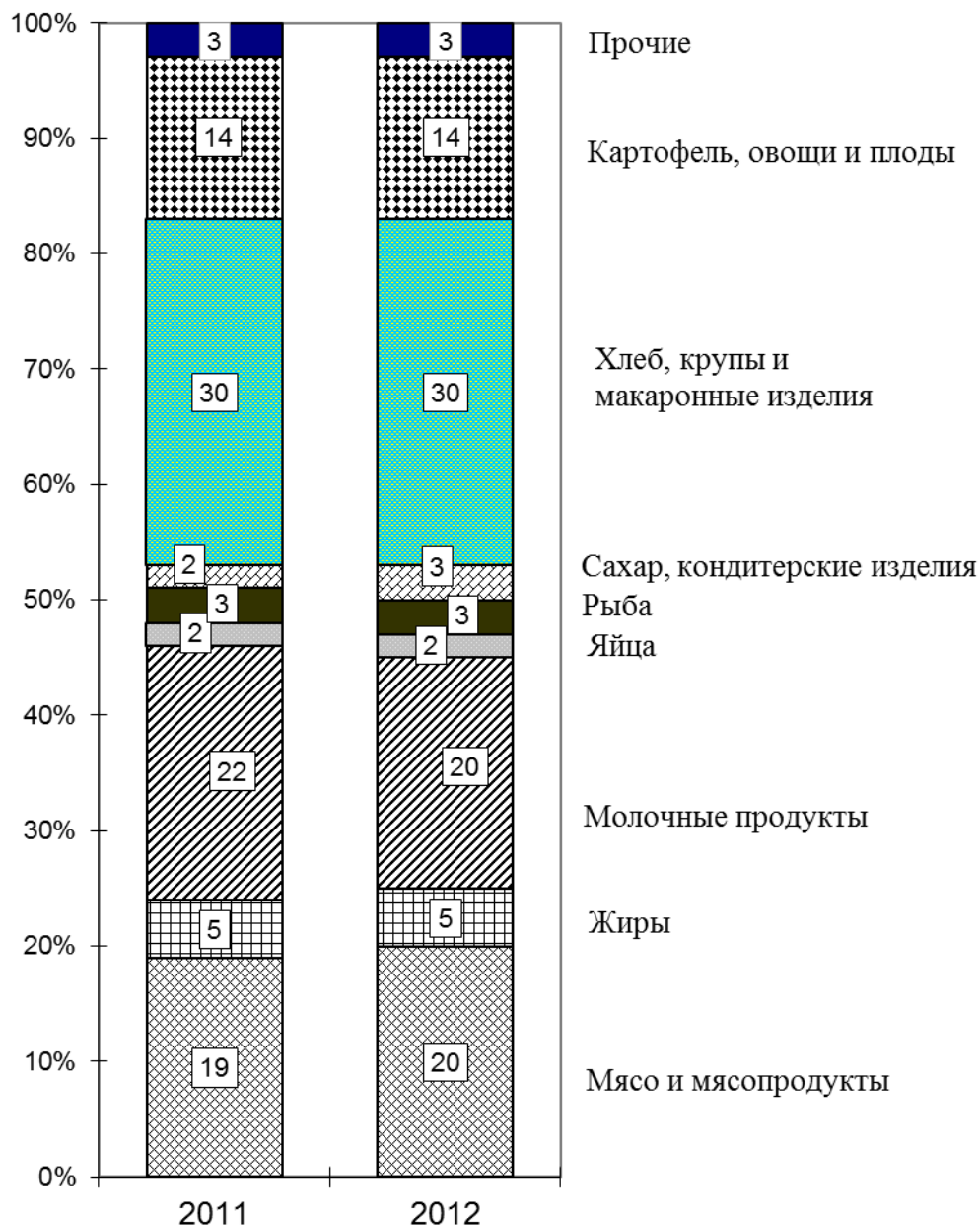

Индексы цен на отдельные группы непродовольственных товаров:

(на конец периода, в процентах)

	К предыдущему месяцу		Декабрь 2012 к декабрю 2011	Справочно декабрь 2011 к декабрю 2010
	ноябрь 2012	декабрь 2012		
Ткани	100,02	100,6	109,7	113,8

	К предыдущему месяцу		Декабрь 2012 к декабрю 2011	<i>Справочно</i> декабрь 2011 к декабрю 2010
	ноябрь 2012	декабрь 2012		
Одежда и белье	101,0	100,8	108,8	108,8
Трикотажные изделия	101,1	102,3	111,7	108,9
Обувь	100,9	100,6	107,4	107,5
Моющие и чистящие средства	100,6	100,3	113,3	105,5
Табачные изделия	102,1	100,6	123,3	122,4
Мебель	101,6	100,7	105,4	108,9
Электротовары и другие бытовые приборы	100,9	98,8	101,8	104,2
Телерадиотовары	100,7	99,7	100,9	109,6
Строительные материалы	100,1	100,5	105,3	111,6
Ювелирные изделия	102,5	100,0	109,7	135,2
Бензин автомобильный	100,8	100,3	107,9	113,5
Медикаменты	100,3	100,4	108,3	107,1

Наибольший рост цен отмечен на джемпер мужской – на 6,8 процента, игрушки мягкие – на 6,7, карандаш чернографитный – на 5,9, сорочку ночную женскую – на 5,6, майку мужскую из хлопчатобумажного трикотажного полотна – на 5,4, перчатки трикотажные женские – на 4,5, стол обеденный – на 4,3, трикотажный головной убор женский – на 4, трусы детские – на 3,9, обои бумажные – на 3,8, ситец набивной отечественный – на 3,7, трикотажный головной убор мужской, игрушки пластмассовые для детей ясельного возраста – на 3,3, куртку мужскую зимнюю с верхом из плащевых тканей – на 3,1 процента.

Из медикаментов наиболее всего выросли цены на панкреатин – на 3,7 процента, левомеколь – на 3,5, стрепсилс – на 3,4, настойку пустырника – на 3,3, йод, бромгексин – на 2,9 процента. Из медицинских товаров рост цен отмечен на медицинский термометр – на 3,9 процента, аппарат для измерения артериального давления электронный – на 3,8, корректирующие очки – на 3,2 процента. Из перевязочных материалов выросли цены на вату отечественную – на 2,1 процента, бинт – на 1,7 процента.

Наибольшее снижение цен наблюдалось на машину стиральную автоматическую – на 4,3 процента, легковой автомобиль импортный подержанный – на 4, стекло оконное листовое – на 2,6, монитор для настольного компьютера – на 2,1, электроутюг с терморегулятором, пароувлажнителем – на 2 процента.

Из медикаментов наибольшее снижение цен отмечено на троксерутин – на 2,3 процента, винпоцетин – на 1,9, таурин – на 1,8, эссенциале форте Н – на 1,6, нимесулид – на 1,5 процента.

Индексы цен и тарифов на отдельные группы и виды услуг:

(на конец периода, в процентах)

	К предыдущему месяцу		Декабрь 2012 к декабрю 2011	<i>Справочно</i> декабрь 2011 к декабрю 2010
	ноябрь 2012	декабрь 2012		
Жилищно-коммунальные услуги	100,6	100,0	110,3	113,0
<i>Жилищные услуги</i>	<i>102,3</i>	<i>100,0</i>	<i>110,4</i>	<i>109,9</i>
содержание и ремонт жилья в государственном и муниципальном жилищных фондах	103,7	100,0	112,3	107,1
наём жилых помещений в государственном и муниципальном жилищных фондах	100,0	100,0	148,9	194,1
содержание и ремонт жилья для граждан собственников жилья в результате приватизации	103,6	100,0	112,0	106,9
услуги по организации и выполнению работ по эксплуатации домов ЖК, ЖСК, ТСЖ	100,0	100,0	105,2	111,6
вывоз мусора	103,1	100,0	110,9	110,3
<i>Коммунальные услуги</i>	<i>100,0</i>	<i>100,0</i>	<i>110,5</i>	<i>114,3</i>
водоснабжение и водоотведение	100,0	100,0	111,3	116,8
отопление	100,0	100,0	111,2	116,9
водоснабжение горячее	100,0	100,0	114,7	115,5
газоснабжение	100,0	100,0	113,2	111,8
электроснабжение	100,0	100,0	106,0	110,0
<i>Услуги гостиниц и прочих мест проживания</i>	<i>100,0</i>	<i>100,0</i>	<i>105,5</i>	<i>106,6</i>
Бытовые услуги	100,02	100,3	107,2	105,2
Услуги пассажирского транспорта	98,6	102,9	110,4	116,3
Услуги связи	100,3	100,0	100,8	99,9
Услуги дошкольного воспитания	100,0	100,0	122,8	100,0
Услуги образования	100,0	100,0	126,2	106,4

	К предыдущему месяцу		Декабрь 2012 к декабрю 2011	<i>Справочно</i> декабрь 2011 к декабрю 2010
	ноябрь 2012	декабрь 2012		
Услуги зарубежного туризма	93,8	105,3	97,3	102,7
Санаторно-оздоровительные услуги	100,0	100,0	110,0	110,5
Медицинские услуги	101,6	102,5	110,8	107,5
Услуги физической культуры и спорта	100,0	100,0	106,2	110,4
Услуги страхования	100,0	101,8	99,6	97,8

Наибольший рост цен (тарифов) отмечен на проезд в поездах дальнего следования – на 21,6 процента, поездку на отдых в Турцию – на 11,3, лечение карие-са – на 6,6, экскурсионную поездку в Германию – на 6,4, первичный консультативный осмотр больного у стоматолога – на 5,9, аренду индивидуального банковского сейфа – на 5,7, изготовление съемного протеза, рытье могилы ручным способом на новом месте захоронения – на 5,5, поездку в Китай – на 5, рытье могилы ручным способом на родственном месте захоронения – на 4,4, изготовление коронки – на 4,3, годовой полис добровольного страхования жилья от стандартных рисков – на 3,3 процента.

Наибольшее снижение цен наблюдалось на экскурсионную поездку во Францию – на 4,8 процента, поездку на отдых в Испанию – на 4,5 процента.

ЦЕНЫ ПРОИЗВОДИТЕЛЕЙ

Индекс цен производителей промышленных товаров в декабре 2012 года составил 99,5 процента, в том числе: в производстве и распределении электроэнергии, газа и воды – 99,4, в обрабатывающих производствах – 99,5, в добыче полезных ископаемых – 100,4 процента.

Индексы цен производителей по отдельным видам экономической деятельности:

(на конец периода, в процентах)

	К предыдущему месяцу		Декабрь 2012 к декабрю 2011	<i>Справочно</i> декабрь 2011 к декабрю 2010
	ноябрь 2012	декабрь 2012		
Производство промышленных товаров - всего	100,1	99,5	103,9	108,8
Добыча полезных ископаемых	100,2	100,4	100,6	105,2
Обрабатывающие производства	100,2	99,5	103,9	108,7

	К предыдущему месяцу		Декабрь 2012 к декабрю 2011	Справочно декабрь 2011 к декабрю 2010
	ноябрь 2012	декабрь 2012		
в том числе:				
производство пищевых продуктов, включая напитки, и табака	100,1	98,0	104,9	110,1
текстильное и швейное производство	100,0	104,1	109,7	111,3
производство кожи, изделий из кожи и производство обуви	100,0	100,0	108,0	104,5
обработка древесины и производство изделий из дерева	100,0	103,9	104,6	111,5
целлюлозно-бумажное производство; издательская и полиграфическая деятельность	102,9	99,9	107,8	101,2
производство прочих неметаллических минеральных продуктов	101,8	100,0	108,6	112,1
металлургическое производство и производство готовых металлических изделий	100,0	100,0	105,7	109,2
производство машин и оборудования	100,0	100,0	101,8	104,0
производство электрооборудования, электронного и оптического оборудования	99,7	99,8	101,1	106,9
Производство и распределение электроэнергии, газа и воды	99,6	99,4	103,9	109,2

Снижение цен наблюдалось на пиломатериалы необрезные – на 7,5 процента, свинину – на 6,1, мясо домашней птицы, кроме субпродуктов – на 4,6, электроэнергию собственного производства – на 3,9, пиломатериалы обрезные – на 3,8, бетон готовый для заливки (товарный бетон) – на 3,7, провода обмоточные изолированные – на 2,2, масло сливочное – на 1,4, электроэнергию, отпущенную различным категориям потребителей – на 0,7 процента.

Рост цен отмечен на блоки оконные в сборе (комплектно) – на 14,7 процента, блоки дверные в сборе (комплектно) – на 9,8, сыр плавленый – на 4,9, сыры прочие – на 3,5, сыр твердый – на 2,1, рыбу свежую или охлажденную, сметану – на 1,6, порошок известняковый и доломитовый – на 1,5, кирпич керамический неогнеупорный – на 1,4, изделия хлебобулочные недлительного хранения – на 0,6 процента.

Индексы цен производителей промышленных товаров и потребительских цен

(на конец месяца, в % к предыдущему месяцу)

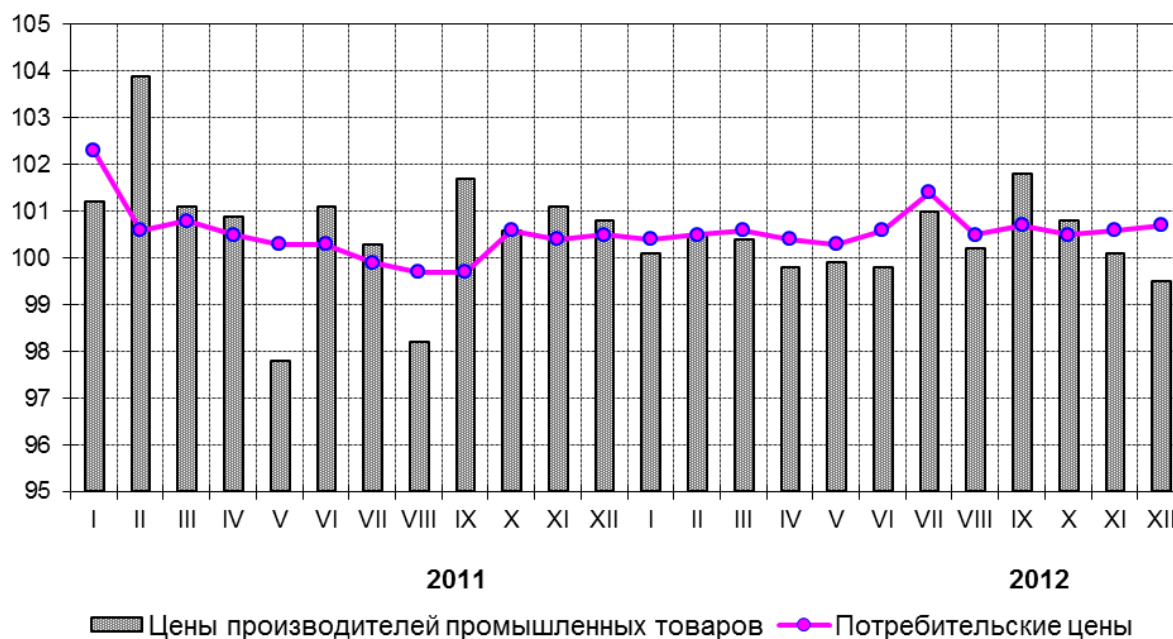

Индекс цен производителей сельскохозяйственной продукции, реализованной сельскохозяйственными организациями, в декабре 2012 года составил 99,8 процента, в том числе в животноводстве – 99,7, в растениеводстве – 100,9 процента.

Средние цены и индексы цен производителей отдельных групп и видов сельскохозяйственной продукции:

	Средняя цена в декабре 2012 (рублей за тонну, яйца - за тыс. шт.)	Индексы цен, (на конец периода, в %)			
		к предыдущему месяцу		декабрь 2012 к декабрю 2011	Справочно декабрь 2011 к декабрю 2010
		ноябрь 2012	декабрь 2012		
Продукция сельского хозяйства - всего	x	100,7	99,8	101,3	105,2
Растениеводство	x	100,2	100,9	105,1	63,9
Зерновые культуры	9088	100,4	99,7	107,6	93,5
Картофель	6696	93,0	98,4	89,3	57,6
Овощи свежие	9309	102,4	101,9	109,5	59,8
Животноводство	x	100,8	99,7	101,0	111,5
Скот крупный рогатый, свиньи и птица сельскохозяйственная (учтенные в живом весе)	76161	100,3	99,2	110,6	119,2

	Средняя цена в декабре 2012 (рублей за тонну, яйца - за тыс. шт.)	Индексы цен, (на конец периода, в %)			
		к предыдущему месяцу		декабрь 2012 к декабрю 2011	Справочно декабрь 2011 к декабрю 2010
		ноябрь 2012	декабрь 2012		
Молоко сырое крупного рогатого скота	13829	101,5	100,2	90,2	103,2
Яйца куриные	2014	101,5	103,6	100,2	119,8

Сводный индекс цен строительной продукции в декабре 2012 года составил 99,8 процента.

Индексы цен строительной продукции:

(на конец периода, в процентах)

	К предыдущему месяцу		Декабрь 2012 к декабрю 2011	Справочно декабрь 2011 к декабрю 2010
	ноябрь 2012	декабрь 2012		
Сводный индекс цен строительной продукции	98,4	99,8	101,5	108,8
в том числе:				
Индекс цен производителей в строительстве (строительно-монтажные работы)	96,8	99,6	99,8	115,2
Индекс цен на машины и оборудование, используемые в строительстве	100,2	99,98	103,6	102,9
Индекс цен на прочие капитальные работы и затраты	100,8	99,9	102,2	109,6

Сводные индексы цен строительной продукции по отдельным видам экономической деятельности:

(на конец периода, в процентах)

	К предыдущему месяцу		Декабрь 2012 к декабрю 2011	Справочно декабрь 2011 к декабрю 2010
	ноябрь 2012	декабрь 2012		
Сельское хозяйство, охота и лесное хозяйство	99,3	99,8	101,5	111,9
Добыча полезных ископаемых	98,9	99,7	101,1	102,5

	К предыдущему месяцу		Декабрь 2012 к декабрю 2011	<i>Справочно</i> декабрь 2011 к декабрю 2010
	ноябрь 2012	декабрь 2012		
Обрабатывающие производства	99,9	99,97	103,5	107,0
Производство и распределение электроэнергии, газа и воды	98,6	99,8	101,9	106,6
Строительство	97,4	99,7	100,1	113,2
Транспорт и связь	98,7	99,7	102,6	106,4

Индексы цен приобретения строительными организациями основных видов строительных материалов:

(на конец периода, в процентах)

	К предыдущему месяцу		Декабрь 2012 к декабрю 2011	<i>Справочно</i> декабрь 2011 к декабрю 2010
	ноябрь 2012	декабрь 2012		
Бетон, готовый для заливки (товарный бетон)	100,0	100,0	106,9	100,5
Растворы строительные	100,0	100,2	105,8	101,8
Кирпич керамический неогнеупорный строительный	95,1	100,0	94,9	98,8
Кирпич силикатный	100,0	100,0	113,0	121,9
Щебень	99,99	96,8	112,6	100,4
Пески природные прочие	96,1	99,7	104,9	149,2
Арматура периодического профиля класса АШ	99,9	99,7	101,7	110,0
Плитки керамические глазурованные для внутренней облицовки стен	100,0	102,8	101,4	132,4
Цемент	100,2	96,7	94,2	131,6
Кабели	100,3	101,2	106,0	100,5
Провода	97,6	97,5	100,7	96,9

Соотношение цен приобретения основных видов строительных материалов с ценой на кирпич керамический неогнеупорный строительный:

	Средняя цена в декабре 2012, рублей за единицу	Соотношение цен приобретения с ценой на кирпич керамический, %	
		декабрь 2012	<i>справочно</i>
			декабрь 2011
Кирпич керамический неогнеупорный строительный, тыс, усл, кирпичей	8150	100	100
Цемент, тонн	3869	48	43
Бетон, готовый для заливки (товарный бетон), м ³	3908	48	41
Растворы строительные, м ³	3529	43	35
Щебень, м ³	864	11	5,7
Пески природные прочие, м ³	152	1,9	4,0

Индекс тарифов на грузовые перевозки автомобильным транспортом в декабре 2012 года составил 99,7 процента.

Индексы тарифов на грузовые перевозки автомобильным транспортом по видам сообщения:

(на конец периода, в процентах)

	К предыдущему месяцу		Декабрь 2012 к декабрю 2011	<i>Справочно</i> декабрь 2011 к декабрю 2010
	ноябрь 2012	декабрь 2012		
Автомобильный транспорт	101,6	99,7	106,9	107,3
в том числе по видам сообщения:				
международное	100,0	99,5	106,3	108,2
междугородное	100,4	100,0	100,6	104,5
внутригородское и пригородное	107,8	100,0	114,9	109,1

Индекс тарифов на услуги связи для юридических лиц в декабре 2012 года составил 100 процентов.

Индексы тарифов на услуги связи для юридических лиц:

(на конец периода, в процентах)

	К предыдущему месяцу		Декабрь 2012 к декабрю 2011	<i>Справочно</i> декабрь 2011 к декабрю 2010
	ноябрь 2012	декабрь 2012		
Услуги связи для юридических лиц	100,0	100,0	102,9	102,5

	К предыдущему месяцу		Декабрь 2012 к декабрю 2011	Справочно декабрь 2011 к декабрю 2010
	ноябрь 2012	декабрь 2012		
в том числе:				
услуги национальной почты	100,0	100,0	108,6	104,0
услуги местной телефонной связи	100,0	100,0	104,8	106,3
услуги междугородной телефонной связи	100,0	100,0	100,0	100,0
услуги документальной электросвязи	100,0	100,0	103,4	101,3
услуги проводного радиовещания	100,0	100,0	100,0	100,0
услуги подвижной связи	100,0	100,0	100,0	100,0

ЦЕНЫ НА РЫНКЕ ЖИЛЬЯ

Индекс цен на первичном рынке жилья за IV квартал 2012 года составил 104,8 процента, на вторичном рынке – 104,5 процента.

Средние цены на первичном и вторичном рынках жилья в IV квартале 2012 года

(в рублях за 1 квадратный метр общей площади)

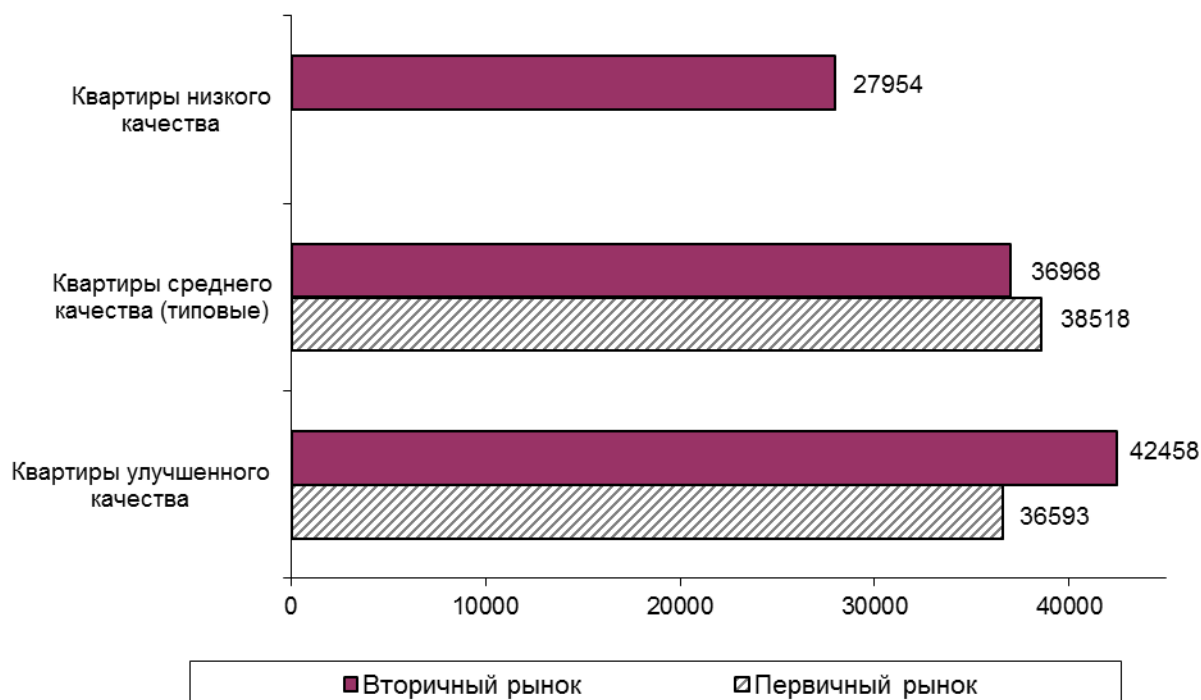

ФИНАНСЫ

ГОСУДАРСТВЕННЫЕ ФИНАНСЫ

Исполнение консолидированного бюджета Псковской области (по оперативным данным Государственного финансового управления Псковской области) характеризуется следующими данными:

(млн. рублей)

	Доходы	Расходы	Профицит, дефицит(-)
2012			
Январь	1179,4	857,1	322,3
Январь-февраль	3640,0	2774,3	865,7
I квартал	5846,1	5274,0	572,1
Январь-апрель	8376,2	7949,2	427,0
Январь-май	10416,9	10265,0	151,9
I полугодие	13094,4	12803,6	290,8
Январь-июль	15539,9	15497,1	42,8
Январь-август	17415,9	17824,0	- 408,1
Январь-сентябрь	19010,1	20102,3	-1092,2
Январь-октябрь	22088,6	22640,3	-551,7
Январь-ноябрь	23945,6	25121,0	-1175,4

Дефицит консолидированного бюджета Псковской области в январе-ноябре 2012 года сложился в сумме 1175,4 млн. рублей.

Структура консолидированного бюджета Псковской области в январе-ноябре 2012 года представлена в таблице:

	Млн. рублей	В % к итогу
Доходы	23945,6	100
из них:		
налог на прибыль организаций	2894,8	12,1
налог на доходы физических лиц	5651,1	23,6
акцизы по подакцизным товарам (продукции), производимым на территории Российской Федерации	2226,0	9,3
налоги на совокупный доход	1135,2	4,7
налоги на имущество	1648,4	6,9
налоги, сборы и регулярные платежи за пользование природными ресурсами	13,7	0,1
доходы от использования имущества, находящегося в государственной и муниципальной собственности	422,1	1,8
платежи при пользовании природными ресурсами	83,6	0,3

	Млн. рублей	В % к итогу
безвозмездные поступления	9231,2	38,6
Расходы	25121,0	100
из них на:		
общегосударственные вопросы	1475,5	5,9
национальную безопасность и правоохранительную деятельность	342,2	1,4
национальную экономику	4487,0	17,9
из нее на:		
сельское хозяйство и рыболовство	1308,2	5,2
лесное хозяйство	262,0	1,0
дорожное хозяйство (дорожные фонды)	1816,6	7,2
жилищно-коммунальное хозяйство	1820,3	7,2
социально-культурные мероприятия	16790,8	66,8

НАЛОГОВАЯ СТАТИСТИКА

По оперативным данным Управления Федеральной налоговой службы России по Псковской области поступление налогов, сборов и иных обязательных платежей, администрируемых ФНС России, в консолидированный бюджет РФ в январе-ноябре 2012 года составило 12971,3 млн. рублей. Поступления в консолидированный бюджет области составили 11374,0 млн. рублей.

Поступления налогов, сборов и иных обязательных платежей в консолидированный бюджет РФ по видам в январе-ноябре 2012 года представлены в таблице:

	В консолидированный бюджет РФ		Из него в консолидированный бюджет Псковской области	
	млн. рублей	удельный вес в общей сумме поступлений, %	млн. рублей	удельный вес в общей сумме поступлений, %
Всего	12971,3	100	11374,0	100
в том числе:				
налог на прибыль организаций	2999,9	23,1	2894,8	25,4
налог на доходы физических лиц	5651,1	43,6	5651,1	49,7
налог на добавленную стоимость на товары (работы, услуги), реализуемые на территории РФ	1125,3	8,7	x	x

	В консолидированный бюджет РФ		Из него в консолидированный бюджет Псковской области	
	млн. рублей	удельный вес в общей сумме поступлений, %	млн. рублей	удельный вес в общей сумме поступлений, %
акцизы по подакцизным товарам (продукции), производимым на территории РФ	0,6	0,0	0,6	0,0
налоги на имущество	1648,4	12,7	1648,4	14,5
налоги, сборы и регулярные платежи за пользование природными ресурсами	20,6	0,1	13,7	0,1
налоги со специальным налоговым режимом	1135,2	8,8	1135,2	10,0
прочие	390,2	3,0	30,2	0,3

Основную часть налогов, сборов и иных обязательных платежей консолидированного бюджета области в январе-ноябре 2012 года обеспечили поступления налога на доходы физических лиц – 49,7 процента, налога на прибыль организаций – 25,4 процента, налогов на имущество – 14,5 процента.

ДЕНЕЖНО-КРЕДИТНАЯ СИСТЕМА¹⁾

По состоянию на 1 декабря 2012 года в области действовали три кредитные организации, имеющие право на осуществление банковских операций. В таблице представлены отдельные показатели деятельности кредитных организаций:

(на начало месяца)

	Декабрь 2012	Справочно декабрь 2011
	Количество действующих кредитных организаций, единиц	3
из них имеющих лицензии (разрешения), предоставляющие право на:		
привлечение вкладов населения	3	3
осуществление операций в иностранной валюте	3	3

¹⁾ По данным Главного управления Центрального банка Российской Федерации по Псковской области. Информация представляется по региональным кредитным организациям и филиалам кредитных организаций, расположенным на территории области (без учета операционных и кредитно-кассовых офисов, расположенных на территории области).

	Декабрь 2012	Справочно декабрь 2011
	Число филиалов действующих кредитных организаций на территории Псковской области, единиц	6
из них филиалы Сбербанка России	1	1
Зарегистрированный уставный капитал действующих кредитных организаций, млн. рублей	378,7	326,7

Из трех кредитных организаций, действующих на территории области, все имеют лицензии на осуществление операций в иностранной валюте. Лицензий на операции с драгметаллами и генеральных лицензий ни одна из них не имеет.

Объем кредитов, депозитов и прочих размещенных средств, предоставленных организациям, физическим лицам и кредитным организациям (в рублях и иностранной валюте), составил на 1 декабря 2012 года 42091,6 млн. рублей.

Динамика объема кредитов, депозитов и прочих размещенных средств (в рублях и иностранной валюте) представлена ниже:

(на начало месяца, млн. рублей)

	Общий объем размещенных средств	в том числе:	
		кредиты и прочие размещенные средства, предоставленные организациям	кредиты, предоставленные физическим лицам
Январь	32758,1	25801,0	6957,1
Февраль	32983,5	25960,8	7022,7
Март	33535,8	26309,9	7225,9
Апрель	34552,4	27028,0	7524,4
Май	35764,5	27876,3	7888,2
Июнь	37576,6	29286,8	8289,8
Июль	38585,5	29967,5	8618,0
Август	38999,3	30147,6	8851,7
Сентябрь	39957,4	30856,3	9101,1
Октябрь	40865,4	31596,8	9268,6
Ноябрь	41406,8	31989,6	9417,2
Декабрь	42091,6	32582,4	9509,2

Динамика задолженности по кредитам, предоставленным физическим лицам Псковской области, представлена в таблице:

(на начало месяца, млн. рублей)

	Всего	из нее:	
		по жилищным кредитам	из нее по ипотечным жилищным кредитам
Январь	15943,3	2791,9	2175,9

	Всего	из нее:	
		по жилищным кредитам	из нее по ипотечным жилищным кредитам
Февраль	16258,5	2776,3	2155,0
Март	16693,3	2950,5	2296,5
Апрель	17766,5	3082,3	2402,4
Май	18614,6	3220,5	2566,0
Июнь	19512,7	3396,4	2759,7
Июль	20260,8	3565,0	2944,1
Август	20790,1	3675,0	3064,0
Сентябрь	21656,6	3857,3	3254,6
Октябрь	22243,2	4014,8	3426,0
Ноябрь	22818,0	4271,3	3694,1
Декабрь	23346,7	4446,3	3877,7

Объем просроченной задолженности по кредитам банков составил на 1 декабря 2012 года 2775,6 млн. рублей, из него 121,3 млн. рублей (4,4%) - просроченная задолженность по предоставленным кредитам и прочим размещенным средствам граждан.

Ставка рефинансирования, установленная Банком России, на 1 декабря 2012 года составила 8,25 процента годовых.

Объем вкладов (депозитов) физических лиц, привлеченных кредитными организациями Псковской области (с учетом кредитно-кассовых офисов и операционных офисов инорегиональных организаций (филиалов), расположенных на территории области), на 1 декабря 2012 года представлен в таблице:

	Всего		Из них в Сбербанке РФ	
	млн. рублей	в % к 1 декабря 2011	млн. рублей	в % к 1 декабря 2011
Всего	29088,3	137,5	20526,6	140,8
в том числе на счетах:				
рублевых	27262,8	139,7	19297,5	143,1
валютных и в драгоценных металлах	1825,5	111,8	1229,1	112,0

ФИНАНСЫ ОРГАНИЗАЦИЙ

(без субъектов малого предпринимательства, банков, страховых организаций и бюджетных учреждений и организаций железнодорожного транспорта)

Финансовые результаты деятельности организаций

В январе-ноябре 2012 года, по оперативным данным, сальдированный финансовый результат (прибыль минус убыток) организаций в действующих ценах составил +873,2 млн. рублей (163 организации получили прибыль в размере 2861,7 млн. рублей и 91 организация имела убыток на сумму 1988,5 млн. рублей).

Сальдированный финансовый результат по видам экономической деятельности приведен в таблице:

	Сальдо прибылей (+) и убытков (-)		Прибыль		Убыток	
	тыс. рублей	в % к январю- ноябрю 2011 ¹⁾	тыс. рублей	в % к январю- ноябрю 2011 ¹⁾	тыс. рублей	в % к январю- ноябрю 2011 ¹⁾
Всего	+873162	56,6	2861731	79,5	1988569	96,6
из него по видам экономи- ческой деятель- ности:						
Сельское хозяй- ство, охота и лес- ное хозяйство	+45368	11,5	194846	40,9	149478	181,6
Добыча полезных ископаемых	+2767	32,8	27838	108,0	25071	144,6
Обрабатывающие производства	+704020	47,2	1697720	91,4	993700	в 2,7 р.
из них:						
производство пи- щевых продуктов, включая напитки, и табака	+157010	88,9	263788	80,3	106778	70,3
текстильное и швейное произ- водство ²⁾	-459727	-	...	78,9	...	в 9,5 р.
обработка древе- сины и производ- ство изделий из дерева ²⁾	-291	-	...	138,2	...	47,8
целлюлозно- бумажное произ- водство, издатель- ская и полиграфи- ческая деятель- ность	-5921	-	2567	183,1	8488	129,0
производство прочих неметал- лических мине- ральных продук- тов	-80066	-	19223	11,5	99289	в 3,2 р.
металлургическое производство и производство го- товых металличе- ских изделий ²⁾	-19729	-	...	15,3	...	99,4

	Сальдо прибылей (+) и убытков (-)		Прибыль		Убыток	
	тыс. рублей	в % к январю- ноябрю 2011 ¹⁾	тыс. рублей	в % к январю- ноябрю 2011 ¹⁾	тыс. рублей	в % к январю- ноябрю 2011 ¹⁾
производство машин и оборудования (без производства оружия и боеприпасов)	+12502	7,5	132800	56,5	120298	176,9
производство электрооборудования, электронного и оптического оборудования ²⁾	+637228	155,1	...	151,2	...	55,8
Производство и распределение электроэнергии, газа и воды	-155183	-	48768	45,6	203951	57,0
Строительство	+78175	в 4,5 п.	133047	182,5	54872	98,9
Оптовая и розничная торговля; ремонт автотранспортных средств, мотоциклов, бытовых изделий и предметов личного пользования	+379467	в 3,6 п.	525731	59,4	146264	18,8
из них:						
торговля автотранспортными средствами и мотоциклами, их техническое обслуживание и ремонт ²⁾	+120178	38,7	...	40,0	...	в 5,8 п.
оптовая торговля, включая торговлю через агентов, кроме торговли автотранспортными средствами и мотоциклами	+143244	43,7	195297	50,3	52053	86,3

	Сальдо прибылей (+) и убытков (-)		Прибыль		Убыток	
	тыс. рублей	в % к январю-ноябрю 2011 ¹⁾	тыс. рублей	в % к январю-ноябрю 2011 ¹⁾	тыс. рублей	в % к январю-ноябрю 2011 ¹⁾
розничная торговля, кроме торговли автотранспортными средствами и мотоциклами; ремонт бытовых изделий и предметов личного пользования ²⁾	+116045	-	...	111,4	...	12,5
Гостиницы и рестораны	+10175	185,5	10175	184,5	-	-
Транспорт и связь	-204700	-	192346	146,3	397046	100,9
Операции с недвижимым имуществом, аренда и предоставление услуг ²⁾	+3778	19,1	...	88,7	...	в 19,1 р.
Образование ²⁾	-301	-	...	в 5,1 р.	...	в 3,4 р.
Здравоохранение и предоставление социальных услуг ²⁾	+8413	63,0	...	59,7	...	43,5
Предоставление прочих коммунальных, социальных и персональных услуг	+1183	в 2,1 р.	2644	84,3	1461	57,0

¹⁾ Темпы изменения сальдированного финансового результата отчетного периода по сравнению с соответствующим периодом предыдущего года рассчитаны по сопоставимому кругу организаций; с учетом корректировки данных соответствующего периода предыдущего года, исходя из изменений учетной политики, законодательных актов и др. в соответствии с методологией бухгалтерского учета.

Прочерк означает, что в одном или обоих сопоставляемых периодах был получен отрицательный сальдированный финансовый результат.

²⁾ Знак (...) означает, что данные не публикуются в целях обеспечения конфиденциальности первичных статистических данных, полученных от организаций, в соответствии с Федеральным законом от 29.11.2007 № 282-ФЗ «Об официальном статистическом учете и системе государственной статистики в Российской Федерации» (ст.4 п.5; ст.9 п.1).

Доля организаций, получивших прибыль (убыток), представлена в таблице:

(в % к общему количеству организаций)

	Январь-ноябрь 2012		<i>Справочно</i> январь-ноябрь 2011	
	доля прибыльных организаций	доля убыточных организаций	доля прибыльных организаций	доля убыточных организаций
Всего	64,2	35,8	65,0	35,0
из него по видам экономической деятельности:				
Сельское хозяйство, охота и лесное хозяй- ство	55,9	44,1	70,6	29,4
Добыча полезных ископаемых	42,9	57,1	57,1	42,9
Обрабатывающие производства	66,7	33,3	70,5	29,5
из них:				
производство пищевых продуктов, включая напитки, и табака	66,7	33,3	80,0	20,0
текстильное и швейное производство	25,0	75,0	25,0	75,0
обработка древесины и производство изделий из дерева	66,7	33,3	66,7	33,3
целлюлозно-бумажное производство, изда- тельская и полиграфи- ческая деятельность	42,9	57,1	42,9	57,1
производство прочих неметаллических ми- неральных продуктов	57,1	42,9	57,1	42,9
металлургическое про- изводство и производ- ство готовых металли- ческих изделий	50,0	50,0	50,0	50,0
производство машин и оборудования (без про- изводства оружия и бо- еприпасов)	63,6	36,4	63,6	36,4
производство электро- оборудования, элек- тронного и оптического оборудования	90,0	10,0	90,0	10,0

	Январь-ноябрь 2012		<i>Справочно</i> январь-ноябрь 2011	
	доля прибыльных организаций	доля убыточных организаций	доля прибыльных организаций	доля убыточных организаций
Производство и распределение электроэнергии, газа и воды	39,1	60,9	17,4	82,6
Строительство	50,0	50,0	50,0	50,0
Оптовая и розничная торговля; ремонт автотранспортных средств, мотоциклов, бытовых изделий и предметов личного пользования	86,5	13,5	84,6	15,4
из них:				
торговля автотранспортными средствами и мотоциклами, их техническое обслуживание и ремонт	33,3	66,7	66,7	33,3
оптовая торговля, включая торговлю через агентов, кроме торговли автотранспортными средствами и мотоциклами	76,9	23,1	76,9	23,1
розничная торговля, кроме торговли автотранспортными средствами и мотоциклами; ремонт бытовых изделий и предметов личного пользования	94,4	5,6	88,9	11,1
Гостиницы и рестораны	100,0	-	75,0	25,0
Транспорт и связь	47,8	52,2	43,5	56,5
Операции с недвижимым имуществом, аренда и предоставление услуг	75,0	25,0	75,0	25,0
Образование	66,7	33,3	66,7	33,3
Здравоохранение и предоставление социальных услуг	66,7	33,3	66,7	33,3
Предоставление прочих коммунальных, социальных и персональных услуг	55,6	44,4	66,7	33,3

Состояние платежей и расчетов в организациях

Суммарная задолженность по обязательствам организаций составила на конец ноября 2012 года 49530,4 млн. рублей, из нее просроченная – 3287,1 млн. рублей, или 6,6 процента от общей суммы задолженности (на конец ноября 2011 года – 6%).

Кредиторская задолженность на конец ноября 2012 года составила 27950,8 млн. рублей, из нее просроченная – 1936,7 млн. рублей, или 6,9 процента от общей суммы кредиторской задолженности (на конец ноября 2011 года – 5,5%).

Просроченная кредиторская задолженность по видам экономической деятельности приведена в таблице:

(на конец месяца, млн. рублей)

	Количество организаций, имеющих просроченную кредиторскую задолженность, единиц	Просроченная кредиторская задолженность	из нее:		
			поставщикам	в бюджеты всех уровней	по платежам в государственные внебюджетные фонды
Всего	72	1936,7	1588,0	182,6	112,7
из него по видам экономической деятельности:					
Сельское хозяйство, охота и лесное хозяйство ¹⁾	12	176,1	...	42,6	23,5
Обрабатывающие производства	25	1131,7	922,4	112,7	69,9
из них:					
производство пищевых продуктов, включая напитки, и табака ¹⁾	4	36,8	35,9
производство прочих неметаллических минеральных продуктов ¹⁾	3	112,5	42,4
производство машин и оборудования (без производства оружия и боеприпасов) ¹⁾	5	276,0	245,6
производство электрооборудования, электронного и оптического оборудования ¹⁾	7	402,8	401,7
Производство и распределение электроэнергии, газа и воды ¹⁾	15	226,7	190,9	11,1	...
Строительство ¹⁾	3	142,6	116,1

	Количество организаций, имеющих просроченную кредиторскую задолженность, единиц	Просроченная кредиторская задолженность	из нее:		
			поставщикам	в бюджеты всех уровней	по платежам в государственные внебюджетные фонды
Оптовая и розничная торговля; ремонт автотранспортных средств, мотоциклов, бытовых изделий и предметов личного пользования	8	150,3	143,1	-	-
из них:					
оптовая торговля, включая торговлю через агентов, кроме торговли автотранспортными средствами и мотоциклами	3	145,6	140,9	-	-
розничная торговля, кроме торговли автотранспортными средствами и мотоциклами; ремонт бытовых изделий и предметов личного пользования	4	3,8	2,2	-	-
Транспорт и связь ¹⁾	4	3,6	3,4	...	-
Предоставление прочих коммунальных, социальных и персональных услуг ¹⁾	3	8,7	6,7

¹⁾ Знак (...) означает, что данные не публикуются в целях обеспечения конфиденциальности первичных статистических данных, полученных от организаций, в соответствии с Федеральным законом от 29.11.2007 № 282-ФЗ «Об официальном статистическом учете и системе государственной статистики в Российской Федерации» (ст.4 п.5; ст.9 п.1).

Задолженность по полученным кредитам и займам на конец ноября 2012 года составила 21579,6 млн. рублей, в том числе просроченная – 1350,4 млн. рублей или 6,3 процента от общего объема задолженности по полученным кредитам и займам (на конец ноября 2011 года – 6,5%).

Дебиторская задолженность составила на конец ноября 2012 года 18502,3 млн. рублей, из нее просроченная – 873,4 млн. рублей или 4,7 процента от общей суммы дебиторской задолженности (на конец ноября 2011 года – 3,5%).

Просроченная дебиторская задолженность по видам экономической деятельности приведена в таблице:

(на конец месяца, млн. рублей)

	Количество организаций, имеющих просроченную дебиторскую задолженность, единиц	Просроченная дебиторская задолженность	из нее:
			покупателей
Всего	84	873,4	810,8
из него по видам экономической деятельности:			
Сельское хозяйство, охота и лесное хозяйство	12	74,8	74,0
Добыча полезных ископаемых	3	59,0	59,0
Обрабатывающие производства	26	250,7	222,7
из них:			
производство пищевых продуктов, включая напитки, и табака	6	93,7	93,4
производство прочих неметаллических минеральных продуктов	3	15,7	15,1
производство машин и оборудования (без производства оружия и боеприпасов)	5	29,5	17,7
производство электрооборудования, электронного и оптического оборудования	7	33,4	32,9
Производство и распределение электроэнергии, газа и воды	19	367,2	347,4
Строительство	3	12,3	12,3
Оптовая и розничная торговля; ремонт автотранспортных средств, мотоциклов, бытовых изделий и предметов личного пользования	14	88,2	74,6
из них:			
оптовая торговля, включая торговлю через агентов, кроме торговли автотранспортными средствами и мотоциклами	3	74,3	71,5

	Количество организаций, имеющих просроченную дебиторскую задолженность, единиц	Просроченная дебиторская задолженность	из нее:
			покупателей
розничная торговля, кроме торговли автотранспортными средствами и мотоциклами, ремонт бытовых изделий и предметов личного пользования	9	13,6	2,9
Транспорт и связь	5	21,0	20,5

Превышение кредиторской задолженности над дебиторской в ноябре 2012 года характеризуется следующими данными:

(на конец месяца, млн. рублей)

	Кредиторская задолженность	Дебиторская задолженность	Превышение кредиторской задолженности над дебиторской	
			всего	в % к дебиторской задолженности
Всего	27950,8	18502,3	9448,5	51,1
из него по видам экономической деятельности:				
Сельское хозяйство, охота и лесное хозяйство	1400,2	2433,9	-1033,7	-
Добыча полезных ископаемых	290,3	183,3	107,0	58,4
Обрабатывающие производства	17725,0	9551,7	8173,3	85,6
из них:				
производство пищевых продуктов, включая напитки, и табака	5919,7	2511,1	3408,6	135,7
текстильное и швейное производство	451,0	390,9	60,1	15,4
обработка древесины и производство изделий из дерева	145,2	51,0	94,2	184,7

	Кредиторская задолжен- ность	Дебиторская задолжен- ность	Превышение кредиторской задолженности над дебиторской	
			всего	в % к де- биторской задолжен- ности
целлюлозно-бумажное производство, изда- тельская и полиграфи- ческая деятельность	51,8	21,8	30,0	137,6
производство прочих неметаллических ми- неральных продуктов	2373,5	1233,9	1139,6	92,4
металлургическое про- изводство и производ- ство готовых металли- ческих изделий	364,3	127,2	237,1	186,4
производство машин и оборудования (без производства оружия и боеприпасов)	1941,0	1078,1	862,9	80,0
производство электро- оборудования, элек- тронного и оптическо- го оборудования	5532,1	3479,8	2052,3	59,0
Производство и распре- деление электроэнергии, газа и воды	1845,7	1973,0	-127,3	-
Строительство	526,3	435,5	90,8	20,8
Оптовая и розничная торговля; ремонт авто- транспортных средств, мотоциклов, бытовых изделий и предметов личного пользования	4649,7	2895,8	1753,9	60,6
из них:				
торговля автотранс- портными средствами и мотоциклами, их техническое обслужи- вание и ремонт	1172,5	132,5	1040,0	в 7,8 р.
оптовая торговля, включая торговлю че- рез агентов, кроме тор- говли автотранспорт- ными средствами и мо- тоциклами	1884,9	2228,4	-343,5	-

	Кредиторская задолжен- ность	Дебиторская задолжен- ность	Превышение кредиторской задолженности над дебиторской	
			всего	в % к де- биторской задолжен- ности
розничная торговля, кроме торговли авто- транспортными сред- ствами и мотоциклами; ремонт бытовых изде- лий и предметов лич- ного пользования	1592,3	534,9	1057,4	197,7
Гостиницы и рестораны	50,6	11,7	38,9	в 3,3 р.
Транспорт и связь	1038,9	869,1	169,8	19,5
Операции с недвижи- мым имуществом, арен- да и предоставление услуг	316,3	115,1	201,2	174,8
Образование	10,4	5,4	5,0	92,3
Здравоохранение и предоставление соци- альных услуг	55,5	22,6	32,9	145,6
Предоставление прочих коммунальных, соци- альных и персональных услуг	41,9	5,3	36,6	в 6,9 р.

СОЦИАЛЬНАЯ СФЕРА

УРОВЕНЬ ЖИЗНИ НАСЕЛЕНИЯ

В ноябре 2012 года объем денежных доходов населения по предварительным данным составил 10786,1 млн. рублей и увеличился на 4,6 процента по сравнению с соответствующим периодом 2011 года. Население израсходовало на покупку товаров и оплату услуг 8483,9 млн. рублей, что на 11,8 процента больше, чем в ноябре 2011 года.

Основные показатели, характеризующие уровень жизни населения¹⁾:

	Ноябрь 2012	В % к		Справочно	
		ноябрю 2011	октябрю 2012	ноябрь 2011 в % к	
				ноябрю 2010	октябрю 2011
Денежные доходы (в среднем на душу населения), рублей	16173	105,3	105,5	122,3	105,9

	Ноябрь 2012	В % к		Справочно	
		ноябрю 2011	октябрю 2012	ноябрь 2011 в % к	
				ноябрю 2010	октябрю 2011
Реальные располагаемые денежные доходы	х	96,3	104,9	114,5	106,0
Среднемесячная начисленная заработная плата одного работника:					
номинальная, рублей	18821	113,9	102,6	111,1	103,0
реальная	х	106,3	102,0	104,6	102,6

¹⁾ Предварительные данные.

Динамика основных показателей реальных доходов населения
(в процентах к среднемесячному значению 2009 года)



ДЕНЕЖНЫЕ ДОХОДЫ

Реальные располагаемые денежные доходы (доходы за вычетом обязательных платежей, скорректированные на индекс потребительских цен), по оценке, в ноябре 2012 года по сравнению с соответствующим периодом 2011 года снизились на 3,7 процента.

Динамика реальных располагаемых денежных доходов ¹⁾:

	В % к	
	соответствующему периоду предыдущего года	предыдущему периоду
2011 год		
Январь	101,0	64,0

	В % к	
	соответствующему периоду предыдущего года	предыдущему периоду
Февраль	103,9	116,0
Март	99,9	102,4
<i>I квартал</i>	<i>101,6</i>	<i>83,1</i>
Апрель	93,6	100,9
Май	94,9	95,8
Июнь	100,1	108,9
<i>II квартал</i>	<i>96,2</i>	<i>107,4</i>
<i>I полугодие</i>	<i>98,7</i>	<i>-</i>
Июль	96,2	98,1
Август	96,8	97,5
Сентябрь	104,6	108,3
<i>III квартал</i>	<i>99,2</i>	<i>103,3</i>
<i>Январь-сентябрь</i>	<i>98,9</i>	<i>-</i>
Октябрь	104,6	101,1
Ноябрь	114,5	106,0
Декабрь	111,2	125,4
<i>IV квартал</i>	<i>110,1</i>	<i>119,4</i>
<i>Год</i>	<i>101,9</i>	<i>-</i>
2012 год		
Январь	104,2	60,0
Февраль	107,0	119,0
Март	109,7	105,1
<i>I квартал</i>	<i>107,1</i>	<i>-</i>
Апрель	109,9	101,0
Май	113,1	98,6
Июнь	112,1	107,8
<i>II квартал</i>	<i>111,7</i>	<i>112,0</i>
<i>I полугодие</i>	<i>109,5</i>	<i>-</i>
Июль	109,7	96,0
Август	114,1	101,4
Сентябрь	100,6	95,4
<i>III квартал</i>	<i>108,0</i>	<i>99,8</i>
<i>Январь-сентябрь</i>	<i>109,0</i>	<i>-</i>
Октябрь	97,4	97,9
Ноябрь	96,3	104,9

¹⁾ Предварительные данные.

В ноябре 2012 года **номинальные денежные доходы населения** сложились в сумме 10786,1 млн. рублей и увеличились по сравнению с ноябрем 2011

года на 4,6 процента, **денежные расходы населения** – соответственно 10625,6 млн. рублей и на 13,7 процента. Превышение денежных доходов населения над расходами составило 160,5 млн. рублей.

Средняя номинальная заработная плата и ее дифференциация

Средняя номинальная заработная плата, начисленная за ноябрь 2012 года, в целом по области составила 18820,9 рубля и выросла по сравнению с предыдущим месяцем на 2,6 процента, а по сравнению с ноябрем 2011 года – на 13,9 процента.

Размер реальной (начисленной) средней заработной платы в ноябре 2012 года по сравнению с предыдущим месяцем вырос на 2 процента, а по сравнению с ноябрем 2011 года – на 6,3 процента.

Изменение номинальной и реальной среднемесячной заработной платы характеризуется следующими данными:

	Средне- месячная но- минальная начисленная заработная плата, руб- лей	В % к		Реальная заработная плата в % к	
		соответ- ствующему периоду предыду- щего года	предыду- щему ме- сяцу	соответ- ствующему месяцу предыду- щего года	предыду- щему ме- сяцу
Январь ¹⁾	15885	112,3	72,8	108,3	72,5
Февраль ¹⁾	15429	113,1	95,8	109,2	95,3
Март	16659	112,4	107,1	108,7	106,5
<i>I квартал</i>	<i>16106</i>	<i>113,4</i>		<i>109,5</i>	
Апрель	16673	111,8	100,6	108,2	100,2
Май	17218	114,4	103,3	110,6	103,0
Июнь	18591	113,9	107,9	109,9	107,3
<i>I полугодие</i>	<i>16782</i>	<i>113,3</i>		<i>109,5</i>	
Июль	17880	113,4	96,0	107,8	94,7
Август	17609	111,6	94,8	105,4	94,3
Сентябрь	17662	109,1	100,3	101,9	99,6
<i>Январь- сентябрь</i>	<i>17174</i>	<i>113,2</i>		<i>108,5</i>	
Октябрь	18337	114,5	103,6	107,0	103,1
Ноябрь	18821	113,9	102,6	106,3	102,0
<i>Январь- ноябрь</i>	<i>17431</i>	<i>113,4</i>		<i>108,2</i>	

¹⁾ С учетом корректировки по итогам сплошного обследования субъектов малого пред-
принимательства за 2010 год.

Соотношение в оплате труда работников различных видов экономической деятельности (по чистым видам деятельности) остается большим. В ноябре низкие заработки наблюдались у работников рыболовства, рыбоводства (9673 рубля), предоставления прочих коммунальных, социальных и персональных услуг (12539 рублей), сельского хозяйства, охоты и лесного хозяйства (12880 рублей), гостиниц и ресторанов (13434 рубля), образования (13709 рублей), а самые высокие – у

работников государственного управления и обеспечения военной безопасности; социального страхования (34348 рублей), финансовой деятельности (33683 рубля), транспорта и связи (21125 рублей), производства и распределения электроэнергии, газа и воды (19084 рубля).

В ноябре 2012 года уровень среднемесячной начисленной заработной платы работников здравоохранения и предоставления социальных услуг составил к среднеобластному уровню 84,5 процента, работников образования – 72,8 процента (в ноябре 2011 года – соответственно 75,4% и 76,4%).

**Отклонение средней заработной платы
по чистым видам экономической деятельности
от среднеобластного уровня (18821 рубль)
в ноябре 2012 года**

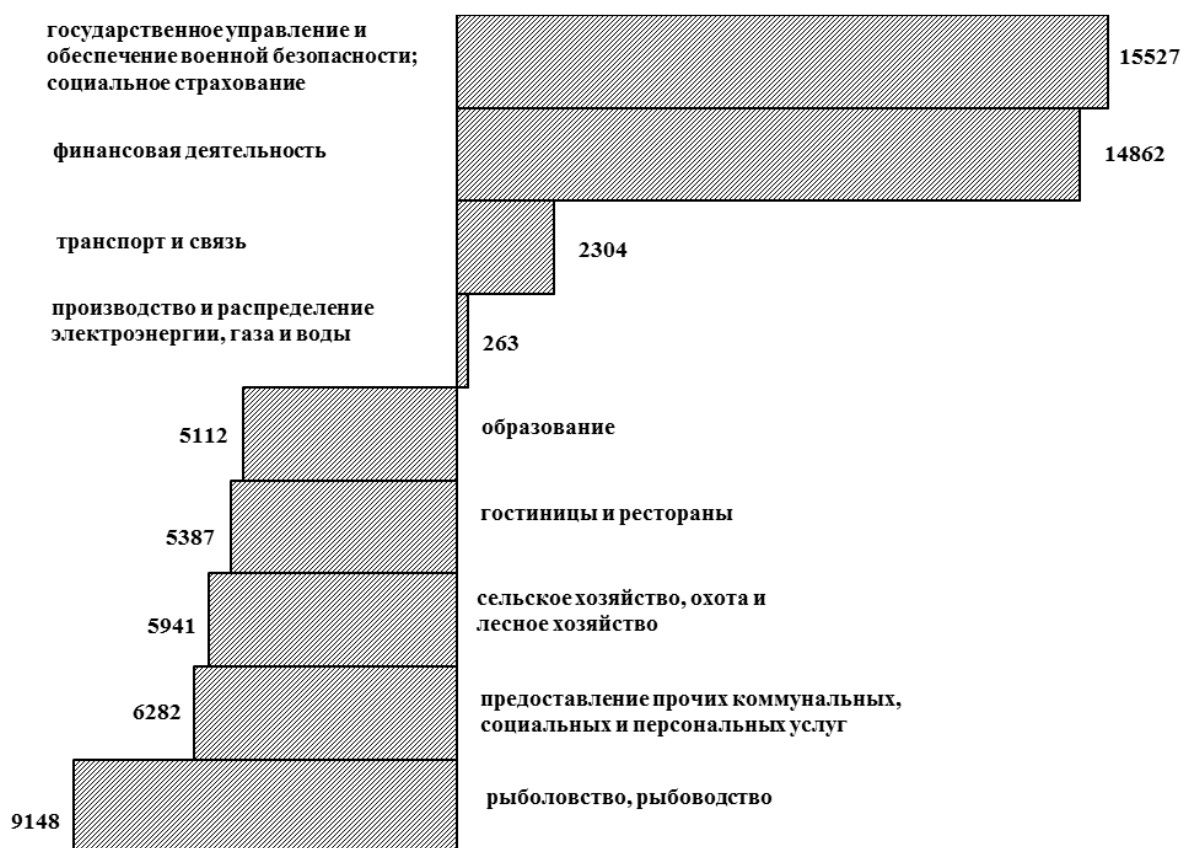

Ниже приводятся данные о начисленной средней заработной плате (без выплат социального характера) по чистым видам экономической деятельности в расчете на одного работника:

	Ноябрь 2012, рублей	Январь-ноябрь 2012, рублей	Темп роста		
			ноябрь 2012 в % к		январь-ноябрь 2012 в % к январю-ноябрю 2011
			октябрю 2012	ноябрю 2011	
Всего по области	18820,9	17431,2	102,6	113,9	113,4

	Ноябрь 2012, рублей	Январь- ноябрь 2012, рублей	Темп роста		
			ноябрь 2012 в % к		январь- ноябрь 2012 в % к январю- ноябрю 2011
			октябрю 2012	ноябрю 2011	
Сельское хозяйство, охота и лесное хозяйство	12879,6	12214,8	94,4	109,2	116,3
Рыболовство, рыбоводство	9672,7	9224,5	100,0	118,8	108,8
Добыча полезных ископаемых	18838,9	18548,8	101,5	115,2	113,6
из них:					
добыча топливно-энергетических полезных ископаемых	19818,5	20855,8	112,0	104,4	102,9
добыча полезных ископаемых, кроме топливно-энергетических	18058,5	16847,9	93,6	124,0	122,9
Обрабатывающие производства	17681,5	16928,9	96,9	109,8	111,6
из них:					
производство пищевых продуктов, включая напитки и табака	14413,6	13902,4	95,8	107,6	107,2
текстильное и швейное производство	17660,0	15733,7	103,3	107,3	110,1
производство кожи, изделий из кожи и производство обуви	14803,8	12285,3	98,0	99,9	108,8
обработка древесины и производство изделий из дерева	10855,4	9444,2	100,3	112,8	114,4
целлюлозно-бумажное производство; издательская и полиграфическая деятельность	16857,0	16383,4	97,3	118,5	122,9
химическое производство	15134,5	12803,3	100,0	122,5	117,6
производство резиновых и пластмассовых изделий	16369,9	14089,6	93,4	102,5	107,7
производство прочих неметаллических минеральных продуктов	16257,5	16399,5	94,9	103,7	108,3

	Ноябрь 2012, рублей	Январь- ноябрь 2012, рублей	Темп роста		
			ноябрь 2012 в % к		январь- ноябрь 2012 в % к январю- ноябрю 2011
			октябрю 2012	ноябрю 2011	
металлургическое производство и производство готовых металлических изделий	20432,3	20908,8	98,0	103,6	110,0
производство машин и оборудования	19949,7	18926,5	99,6	116,2	112,4
производство электрооборудования, электронного и оптического оборудования	20540,5	20107,3	94,1	114,8	112,8
производство транспортных средств и оборудования	18937,2	17896,0	108,7	94,7	106,5
прочие производства	21392,3	20651,0	94,7	102,9	120,7
Производство и распределение электроэнергии, газа и воды	19084,4	19793,5	100,2	110,3	108,5
Строительство	16537,2	17388,7	97,0	96,2	101,6
Оптовая и розничная торговля; ремонт автотранспортных средств, мотоциклов, бытовых изделий и предметов личного пользования	16043,2	15030,8	97,3	93,7	109,0
из них:					
торговля автотранспортными средствами и мотоциклами, их техническое обслуживание и ремонт	27222,2	27771,5	93,2	76,2	107,0
оптовая торговля, включая торговлю через агентов, кроме торговли автотранспортными средствами и мотоциклами	15146,4	13755,4	98,7	79,9	104,7
розничная торговля, кроме торговли автотранспортными средствами и мотоциклами; ремонт бытовых изделий и предметов личного пользования	14674,0	13567,1	98,0	107,3	111,4

	Ноябрь 2012, рублей	Январь- ноябрь 2012, рублей	Темп роста		
			ноябрь 2012 в % к		январь- ноябрь 2012 в % к январю- ноябрю 2011
			октябрю 2012	ноябрю 2011	
Гостиницы и рестораны	13433,6	11717,3	102,9	114,8	115,4
Транспорт и связь	21124,8	21566,8	93,4	107,7	108,8
в том числе связь	17875,0	17188,8	105,4	120,2	108,4
Финансовая деятельность	33682,5	34255,2	98,6	101,3	115,2
Операции с недвижимым имуществом, аренда и предоставление услуг	16073,8	14592,9	102,7	112,3	109,3
Государственное управление и обеспечение военной безопасности; социальное страхование	34348,0	25973,9	123,5	152,4	130,1
Образование	13708,6	13084,1	103,3	109,5	111,9
Здравоохранение и предоставление социальных услуг	15896,6	14543,8	105,1	127,8	119,4
Предоставление прочих коммунальных, социальных и персональных услуг	12539,4	12115,8	100,3	104,0	112,1

Просроченная задолженность по заработной плате (по данным, полученным от организаций, кроме субъектов малого предпринимательства)

Суммарная задолженность по заработной плате по организациям наблюдаемых видов экономической деятельности по состоянию на 1 января 2013 года составила 13469 тыс. рублей и по сравнению с 1 декабря 2012 года уменьшилась на 57,7 процента.

Объем просроченной задолженности по заработной плате, сложившийся на 1 января 2013 года, составил 2 месячных фонда заработной платы работников организаций, имеющих просроченную задолженность по заработной плате работникам.

На 1 января 2013 года вся сумма просроченной задолженности по заработной плате работников сложилась из-за отсутствия собственных средств организаций. Из общей суммы просроченной задолженности по заработной плате по состоянию на 1 января 2013 года, задолженность за 2011 год составила 1318 тыс. рублей (9,8%).

Динамика просроченной задолженности по заработной плате представлена в таблице:

(на начало месяца)

	Просроченная задолженность по заработной плате		В том числе задолженность				Численность работников, перед которыми имеется просроченная задолженность по заработной плате, человек
	тыс. рублей	в % к предыдущему месяцу	из-за несвоевременного получения денежных средств из бюджетов всех уровней		из-за отсутствия собственных средств		
			тыс. рублей	в % к предыдущему месяцу	тыс. рублей	в % к предыдущему месяцу	
2012 год							
Январь	17790	104,3	-	-	17790	104,3	1208
Февраль	24869	139,8	-	-	24869	139,8	1492
Март	23995	96,5	-	-	23995	96,5	1102
Апрель	31703	132,1	-	-	31703	132,1	1502
Май	43687	137,8	-	-	43687	137,8	1858
Июнь	23381	53,5	-	-	23381	53,5	1095
Июль	26384	112,8	-	-	26384	112,8	1268
Август	31836	120,7	-	-	31836	120,7	1472
Сентябрь	26589	83,5	-	-	26589	83,5	1335
Октябрь	30333	114,1	-	-	30333	114,1	1545
Ноябрь	25837	85,2	-	-	25837	85,2	1575
Декабрь	31856	123,3	-	-	31856	123,3	1497
2013 год							
Январь	13469	42,3	-	-	13469	42,3	700

По состоянию на 1 января 2013 года просроченная задолженность по заработной плате работников отмечена в 9 районах области и городе Великие Луки (по состоянию на 1 декабря 2012 года - в 11 районах области и городе Великие Луки).

Просроченная задолженность по заработной плате по наблюдаемым видам экономической деятельности на 1 января 2013 года представлена в таблице:

	На 1 января 2013	
	тыс. рублей	в % к 1 декабря 2012
Всего	13469	42,3
в том числе:		
сельское хозяйство, охота и лесозаготовки	5567	51,6
обрабатывающие производства	7380	49,6
строительство	436	7,6
управление недвижимым имуществом	86	х

ИСПОЛЬЗОВАНИЕ ДЕНЕЖНЫХ ДОХОДОВ*Динамика денежных доходов и расходов населения¹⁾:*

(млн.рублей)

	Денежные доходы населения	Денежные расходы населения	Превышение денежных доходов над расходами (+) или расходов над доходами (-)
2011 год			
Январь	7240,7	7872,3	-631,6
Февраль	8551,5	8052,2	+499,3
Март	8933,6	8835,2	+98,4
I квартал	24725,8	24759,7	-33,9
Апрель	8892,9	8247,9	+645,0
Май	8631,3	8964,8	-333,5
Июнь	9453,1	9361,3	+91,8
II квартал	26977,3	26574,0	+403,3
I полугодие	51703,1	51333,7	+369,4
Июль	9307,1	9441,2	-134,1
Август	8958,9	9326,9	-368,0
Сентябрь	9641,6	9450,8	+190,8
III квартал	27907,6	28218,9	-311,3
Январь-сентябрь	79610,7	79552,6	+58,1
Октябрь	9733,7	9840,8	-107,1
Ноябрь	10311,0	9345,4	+965,6
Декабрь	13230,4	11575,6	+1654,8
IV квартал	33275,1	30761,8	+2513,3
Год	112885,8	110314,4	+2571,4
2012 год			
Январь	7797,0	8696,7	-899,7
Февраль	9365,8	9078,2	+287,6
Март	9865,5	9612,5	+253,0
I квартал	27028,3	27387,4	-359,1
Апрель	10089,0	9555,1	+533,9
Май	10015,4	10106,5	-91,1
Июнь	10858,4	10492,2	+366,2
II квартал	30962,8	30153,8	+809,0
I полугодие	57991,1	57541,2	+449,9
Июль	10619,2	11262,0	-642,8
Август	10754,0	11420,5	-666,5
Сентябрь	10376,0	10446,7	-70,7

	Денежные доходы населения	Денежные расходы населения	Превышение денежных доходов над расходами (+) или расходов над доходами (-)
III квартал	31749,2	33129,2	-1380,0
Январь-сентябрь	89740,3	90670,4	-930,1
Октябрь	10222,2	10604,7	-382,5
Ноябрь	10786,1	10625,6	+160,5

¹⁾ Предварительные данные.

Структура использования денежных доходов населения¹⁾:

(в процентах)

	Де- неж- ные дохо- ды	В том числе использовано на							
		по- куп- ку това- ров и оп- лату услуг ²⁾	из них на		оп- лату обя- за- тель- ных плате- жей и взно- сов	сбе- реже- ния ^{3),4)}	из них во вкла- дах и цен- ных бума- гах ⁴⁾	по- куп- ку валю- ты	при- рост (+), умень- шение (-) денег на ру- ках ⁴⁾
2011 год									
Январь	100	90,4	70,8	18,9	7,3	+9,0	+1,5	2,0	-8,7
Февраль	100	75,5	59,3	15,6	8,5	+8,4	+6,6	1,8	+5,8
Март	100	76,2	60,8	14,8	9,5	+10,9	+4,9	2,3	+1,1
I квартал	100	80,1	63,2	16,3	8,5	+9,5	+4,5	2,0	-0,1
Апрель	100	79,2	63,1	15,6	7,8	+3,0	+1,9	2,8	+7,2
Май	100	86,2	69,6	16,0	8,7	+5,6	+2,9	3,4	-3,9
Июнь	100	82,2	66,2	15,4	9,0	+4,4	+2,2	3,4	+1,0
II квартал	100	82,5	66,3	15,6	8,5	+4,3	+2,3	3,2	+1,5
I полугодие	100	81,4	64,8	15,9	8,5	+6,8	+3,4	2,6	+0,7
Июль	100	87,3	70,0	16,5	9,4	+0,7	+1,1	4,0	-1,4
Август	100	90,9	72,6	17,4	8,6	+0,4	+0,1	4,2	-4,1
Сентябрь	100	80,3	63,4	16,1	8,3	+5,7	+0,2	3,7	+2,0
III квартал	100	86,0	68,5	16,7	8,8	+2,4	+0,5	3,9	-1,1
Январь-сентябрь	100	83,0	66,1	16,2	8,6	+5,2	+2,3	3,1	+0,1
Октябрь	100	79,7	62,9	16,1	7,7	+9,9	+1,2	3,8	-1,1

	Де-нежные доходы	В том числе использовано на							
		покупку товаров и оплату услуг ²⁾	из них на		оплату обязательных платежей и взносов	сбережения ^{3),4)}	из них во вкладах и ценных бумагах ⁴⁾	покупку валюты	прирост (+), уменьшение (-) денег на руках ⁴⁾
			покупку товаров	оплату услуг					
Ноябрь	100	73,6	57,6	15,3	7,2	+6,4	+0,7	3,4	+9,4
Декабрь	100	65,4	52,9	11,9	8,9	+9,9	+5,5	3,3	+12,5
IV квартал	100	72,1	57,3	14,2	8,0	+8,8	+2,7	3,5	+7,6
Год	100	79,8	63,5	15,6	8,4	+6,3	+2,5	3,2	+2,3
2012 год									
Январь	100	90,9	71,4	18,8	7,0	+9,9	+2,0	3,7	-11,5
Февраль	100	76,2	60,8	14,4	7,3	+9,2	+3,9	4,2	+3,1
Март	100	76,8	61,5	14,2	7,0	+8,7	+3,0	4,9	+2,6
I квартал	100	80,6	64,1	15,6	7,1	+9,3	+3,0	4,3	-1,3
Апрель	100	75,6	60,2	14,4	7,7	+8,0	+2,5	3,4	+5,3
Май	100	81,9	66,2	14,7	8,1	+7,1	+0,8	3,8	-0,9
Июнь	100	78,8	63,3	14,4	8,0	+5,6	+1,1	4,2	+3,4
II квартал	100	78,8	63,2	14,5	7,9	+6,9	+1,5	3,8	+2,6
I полугодие	100	79,6	63,6	15,0	7,6	+8,0	+2,2	4,0	+0,8
Июль	100	84,5	67,6	15,4	8,4	+7,3	+1,6	5,9	-6,1
Август	100	85,3	68,5	15,7	7,9	+7,2	+2,2	5,8	-6,2
Сентябрь	100	83,5	66,1	16,6	8,3	+4,0	+0,3	4,9	-0,7
III квартал	100	84,4	67,4	15,9	8,2	+6,2	+1,4	5,5	-4,3
Январь-сентябрь	100	81,3	65,0	15,3	7,8	+7,3	+1,9	4,6	-1,0
Октябрь	100	84,4	66,4	16,9	8,4	+6,6	+2,0	4,4	-3,8
Ноябрь	100	78,7	61,8	15,9	8,4	+7,7	+3,8	3,7	+1,5

¹⁾ Предварительные данные.

²⁾ С учетом платежей за товары (услуги, работы) с использованием банковских карт за рубежом.

³⁾ Сбережения включают прирост (уменьшение) вкладов, приобретение ценных бумаг, изменение средств на счетах индивидуальных предпринимателей, изменение задолженности по кредитам, приобретение недвижимости.

⁴⁾ Знак "+" означает прирост вкладов на счетах, увеличение денег на руках; знак "-" означает отток вкладов со счетов, уменьшение денег на руках.

Изменения в структуре использования денежных доходов населения (в % к денежным доходам)

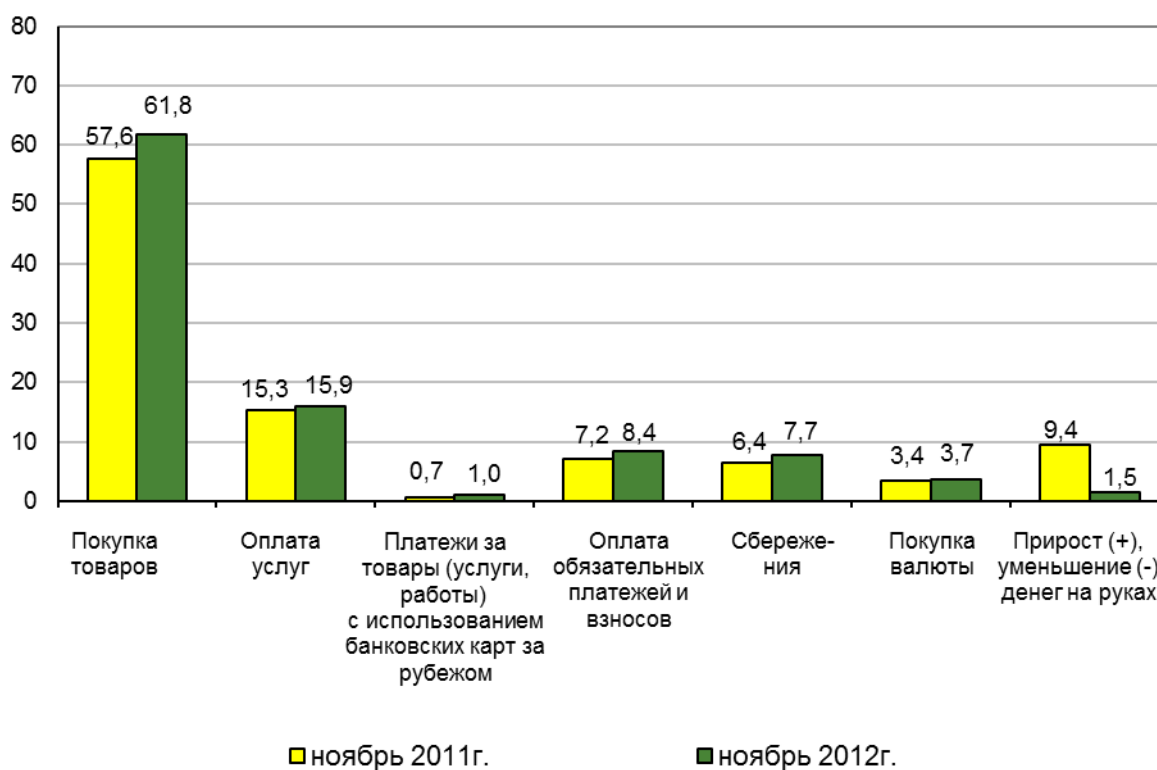

ЗАНЯТОСТЬ И БЕЗРАБОТИЦА

ЗАНЯТОСТЬ

В ноябре 2012 года среднесписочная численность работников составила 217,6 тысячи человек и по сравнению с октябрём 2012 года снизилась на 0,1 процента, а по сравнению с ноябрем 2011 года - на 1,3 процента.

Среднесписочная численность работников по чистым видам экономической деятельности представлена ниже:

	Ноябрь 2012, человек	Январь-ноябрь 2012, человек	Темп роста		
			ноябрь 2012 в % к		январь-ноябрь 2012 в % к январю-ноябрю 2011
			октябрю 2012	ноябрю 2011	
Всего по области	217589	218686	99,9	98,7	98,5
Сельское хозяйство, охота и лесное хозяйство	12263	12501	98,9	100,5	99,2
Рыболовство, рыбоводство	253	243	100,0	122,8	115,7
Добыча полезных ископаемых	645	615	99,2	113,8	113,3
в том числе:					

	Ноябрь 2012, человек	Январь- ноябрь 2012, человек	Темп роста		
			ноябрь 2012 в % к		январь- ноябрь 2012 в % к январю- ноябрю 2011
			октябрю 2012	ноябрю 2011	
добыча топливно-энергетических полезных ископаемых	286	261	96,9	125,4	120,3
добыча полезных ископаемых, кроме топливно-энергетических	359	354	101,1	105,9	108,6
Обрабатывающие производства	40596	41262	99,7	96,6	97,7
из них:					
производство пищевых продуктов, включая напитки и табака	8705	8991	99,8	93,5	94,7
текстильное и швейное производство	4025	4128	99,3	96,1	96,4
производство кожи, изделий из кожи и производство обуви	820	861	101,0	98,3	98,0
обработка древесины и производство изделий из дерева	1967	1981	101,3	97,9	98,6
целлюлозно-бумажное производство; издательская и полиграфическая деятельность	1507	1483	99,6	101,5	103,2
химическое производство	145	104	100,0	102,1	84,6
производство резиновых и пластмассовых изделий	681	787	100,4	97,0	97,4
производство прочих неметаллических минеральных продуктов	3580	3906	97,6	86,0	91,3
металлургическое производство и производство готовых металлических изделий	2464	2545	100,8	95,0	99,1
производство машин и оборудования	4258	4200	99,3	96,3	95,8
производство электрооборудования, электронного и оптического оборудования	9847	9671	100,3	103,9	103,4

	Ноябрь 2012, человек	Январь- ноябрь 2012, человек	Темп роста		
			ноябрь 2012 в % к		январь- ноябрь 2012 в % к январю- ноябрю 2011
			октябрю 2012	ноябрю 2011	
производство транспорт- ных средств и оборудова- ния	938	887	102,4	103,1	100,5
прочие производства	1659	1718	97,4	93,7	98,6
Производство и распреде- ление электроэнергии, газа и воды	10081	9846	100,8	99,0	99,0
Строительство	9390	9513	99,8	98,0	98,8
Оптовая и розничная тор- говля; ремонт автотранс- портных средств, мото- циклов, бытовых изделий и предметов личного поль- зования	25874	25867	99,9	97,9	98,7
из них:					
торговля автотранспорт- ными средствами и мото- циклами, их техническое обслуживание и ремонт	2602	2588	99,9	95,7	96,8
оптовая торговля, вклю- чая торговлю через аген- тов, кроме торговли авто- транспортными сред- ствами и мотоциклами	5876	5849	100,4	100,7	103,5
розничная торговля, кро- ме торговли автотранс- портными средствами и мотоциклами; ремонт бы- товых изделий и предме- тов личного пользования	17396	17430	99,7	97,3	97,4
Гостиницы и рестораны	4796	4820	100,1	110,9	108,8
Транспорт и связь	20848	21101	99,7	98,9	99,3
в том числе связь	3925	4115	98,5	93,0	96,9
Финансовая деятельность	3584	3557	100,0	100,9	99,3
Операции с недвижимым имуществом, аренда и предоставление услуг	13810	13912	99,8	100,5	99,4

	Ноябрь 2012, человек	Январь-ноябрь 2012, человек	Темп роста		
			ноябрь 2012 в % к		январь-ноябрь 2012 в % к январю-ноябрю 2011
			октябрю 2012	ноябрю 2011	
Государственное управление и обеспечение военной безопасности; социальное страхование	22505	22543	100,1	96,5	94,5
Образование	24107	24037	99,9	99,6	99,0
Здравоохранение и предоставление социальных услуг	20638	20683	100,0	99,3	99,0
Предоставление прочих коммунальных, социальных и персональных услуг	8199	8186	100,1	99,1	98,2

Преобладающая часть занятого населения сосредоточена в крупных и средних организациях. В ноябре 2012 года в них работало 157 тыс. штатных работников (без учета совместителей). Кроме того, для работы в крупных и средних организациях привлекалось на условиях совместительства и по договорам гражданско-правового характера 7,8 тыс. человек (в эквиваленте полной занятости). Число замещенных рабочих мест работниками списочного состава, совместителями и лицами, выполнявшими работы по договорам гражданско-правового характера, составило в ноябре 164,8 тысячи и по сравнению с октябрём 2012 года снизилось на 0,1 процента.

В общем количестве замещенных рабочих мест в крупных и средних организациях рабочие места внешних совместителей составляли 1,9 процента, а лиц, выполнявших работы по гражданско-правовым договорам – 2,8 процента. Наиболее высокая доля рабочих мест совместителей и лиц, работавших по гражданско-правовым договорам, отмечена в следующих видах деятельности: «Финансовая деятельность» (18,4%), «Предоставление прочих коммунальных, социальных и персональных услуг» (12%), «Операции с недвижимым имуществом, аренда и предоставление услуг» (7,2%), «Образование» (6,3%).

Данные о количестве замещенных рабочих мест в крупных и средних организациях (без организаций, не являющихся субъектами малого предпринимательства, средняя численность работников которых не превышает 15 человек) по чистым видам экономической деятельности в ноябре 2012 года приведены в таблице:

	Всего замещенных рабочих мест	В том числе		
		работников списочного состава (без внешних совместителей)	внешних совместителей	работников, выполнявших работы по договорам
Всего по области	164757	156954	3183	4620

	Всего заме- щенных рабочих мест	В том числе		
		работников списочного состава (без внешних сов- местителей)	внешних совмести- телей	работников, выполнявших работы по до- говорам
Сельское хозяйство, охота и лесное хозяйство	6703	6355	59	288
Добыча полезных ископаемых	456	431	14	11
из них:				
добыча топливно- энергетических полез- ных ископаемых	242	220	11	11
добыча полезных иско- паемых, кроме топливно- энергетических	214	211	3	-
Обрабатывающие производства	29371	28537	159	675
из них:				
производство пищевых продуктов, включая напитки и табака	6846	6751	39	56
текстильное и швейное производство	1466	1447	4	15
обработка древесины и производство изделий из дерева	678	674	4	-
целлюлозно-бумажное производство; изда- тельская и полиграфи- ческая деятельность	650	561	6	83
производство резино- вых и пластмассовых изделий	691	396	5	290
производство прочих неметаллических мине- ральных продуктов	3312	3292	16	4
металлургическое про- изводство и производ- ство готовых металли- ческих изделий	1403	1393	8	2
производство машин и оборудования	3324	3193	33	97

	Всего заме- щенных рабочих мест	В том числе		
		работников списочного состава (без внешних сов- местителей)	внешних совмести- телей	работников, выполнявших работы по до- говорам
производство электро- оборудования, элек- тронного и оптического оборудования	9095	8928	42	125
производство транс- портных средств и обо- рудования	592	591	1	-
прочие производства	825	822	-	3
Производство и распре- деление электроэнергии, газа и воды	10170	9922	105	143
Строительство	2677	2622	19	36
Оптовая и розничная торговля; ремонт авто- транспортных средств, мотоциклов, бытовых изделий и предметов личного пользования	13699	13321	127	251
из них:				
торговля автотранс- портными средствами и мотоциклами, их тех- ническое обслуживание и ремонт	1342	1325	13	4
оптовая торговля, включая торговлю че- рез агентов, кроме тор- говли автотранспорт- ными средствами и мо- тоциклами	2092	2012	49	32
розничная торговля, кроме торговли авто- транспортными сред- ствами и мотоциклами; ремонт бытовых изде- лий и предметов лично- го пользования	10266	9984	66	216
Гостиницы и рестораны	2461	2345	17	99
Транспорт и связь	16924	16579	90	256
в том числе связь	3698	3647	34	17

	Всего замещенных рабочих мест	В том числе		
		работников списочного состава (без внешних совместителей)	внешних совместителей	работников, выполнявших работы по договорам
Финансовая деятельность	4103	3347	13	742
Операции с недвижимым имуществом, аренда и предоставление услуг	3636	3377	100	160
Государственное управление и обеспечение военной безопасности; социальное страхование	21688	20942	113	633
Образование	24483	22942	1255	287
Здравоохранение и предоставление социальных услуг	21480	20157	702	620
Предоставление прочих коммунальных, социальных и персональных услуг	6908	6077	412	420

НЕПОЛНАЯ ЗАНЯТОСТЬ

(сведения о неполной занятости и движении работников крупных и средних организаций области со средней численностью работников свыше 15 человек, основным видом экономической деятельности которых являются: «Лесозаготовки», «Добыча полезных ископаемых», «Обрабатывающие производства», «Производство и распределение электроэнергии, газа и воды», «Строительство», «Транспорт и связь», «Оптовая и розничная торговля», «Финансовая деятельность»)

В декабре 2012 года численность выбывших работников организаций превысила численность принятых работников на 808 человек.

По сведениям обследованных организаций, в декабре 2012 года было принято на работу 1,9 процента списочной численности работников, выбыло по различным причинам 3 процента списочной численности работников (в ноябре 2012 года соответственно 2,5 и 2,8%).

В общей численности принятых в декабре 2012 года работников доля приема на дополнительно введенные рабочие места составила 4,8 процента. Наиболее высокая доля принятых на дополнительно введенные места в организациях финансовой деятельности – 28,1 процента от общей численности принятых в организациях данного вида деятельности. Существенно ниже этот показатель в организациях транспорта и связи – 0,9 процента.

В общей численности выбывших работников 68,8 процента составляют уволившиеся по собственному желанию (на 3 процентных пункта меньше, чем в

ноябре 2012 года), 8,6 процента - по соглашению сторон (на 1,4 процентного пункта больше, чем в ноябре 2012 года), 5 процентов - в связи с сокращением численности (на 0,7 процентного пункта больше, чем в ноябре 2012 года).

Доля работников, выбывших в связи с сокращением численности, в общей численности выбывших колеблется от 2,3 процента в организациях оптовой и розничной торговли до 12,3 процента – в организациях транспорта и связи.

По сведениям обследованных организаций, на конец декабря 2012 года численность работников, которых требуется принять на вакантные рабочие места, составила 1,8 процента от списочной численности работников.

Прием и выбытие работников по обследованным видам экономической деятельности в декабре 2012 года представлены в таблице:

	Принято работников		Выбыло работников		Численность требуемых работников на вакантные рабочие места на конец месяца	
	человек	в % к предыдущему месяцу	человек	в % к предыдущему месяцу	человек	в % к предыдущему месяцу
Всего по обследованным видам деятельности	1447	76,0	2255	106,3	1355	105,8
в том числе:						
лесозаготовки	2	x	-	-	-	-
добыча полезных ископаемых	11	100,0	11	100,0	19	95,0
обрабатывающие производства	510	70,3	881	103,2	524	112,2
производство и распределение электроэнергии, газа и воды	144	67,0	210	117,3	118	116,8
строительство	69	111,3	127	149,4	174	123,4
оптовая и розничная торговля	432	79,7	478	86,8	193	84,6
транспорт и связь	215	72,1	496	123,7	188	85,1
финансовая деятельность	64	125,5	52	130,0	139	135,0

В декабре 2012 года 176 человек (0,2% списочной численности работников обследуемых организаций) работали в режиме неполной рабочей недели (дня) по инициативе работодателя, 218 человек (0,3%) работали неполное рабочее время по соглашению между работником и работодателем.

Доля работников, находившихся в отпусках без сохранения заработной платы по письменному заявлению работника в соответствии со статьей 128 Трудового кодекса Российской Федерации, составила 2,7 процента списочной численности работников (в ноябре 2012 года – 2,6%).

Наибольшие размеры неполной занятости отмечаются в организациях обрабатывающих производств, в которых в декабре 2012 года 0,3 процента работников списочной численности работали неполное рабочее время по инициативе работодателя, 0,5 процента - по соглашению между работником и работодателем и 2,6 процента находились в простое по вине работодателя.

Численность работников, работавших неполное рабочее время в организациях обследуемых видов экономической деятельности в декабре 2012 года представлена в таблице:

	Работали неполное рабочее время				Находились в простое по вине работодателя		Имели отпуска без сохранения заработной платы по заявлению работника	
	по инициативе работодателя		по соглашению между работником и работодателем		человек	в % к предыдущему месяцу	человек	в % к предыдущему месяцу
	человек	в % к предыдущему месяцу	человек	в % к предыдущему месяцу				
Всего по обследованным видам деятельности	176	111,4	218	75,7	724	154,0	2065	103,4
в том числе:								
лесозаготовки	-	-	-	-	-	х	-	-
добыча полезных ископаемых	-	-	5	100,0	-	-	2	х
обрабатывающие производства	82	128,1	140	102,9	724	154,7	1566	111,2
производство и распределение электроэнергии, газа и воды	-	-	7	116,7	-	-	123	97,6
строительство	-	-	-	х	-	-	134	130,1
оптовая и розничная торговля	94	100,0	21	84,0	-	-	91	68,9
транспорт и связь	-	-	44	40,4	-	-	139	63,8
финансовая деятельность	-	-	1	100,0	-	-	20	100,0

БЕЗРАБОТИЦА

На конец декабря 2012 года численность незанятых граждан, обратившихся в государственные учреждения службы занятости за содействием в поиске подходящей работы, составила 5276 человек, из них 4867 человек имели статус безработного. Уровень официально зарегистрированной безработицы составил 1,3 процента к экономически активному населению.

Число незанятых граждан, обратившихся в государственные учреждения службы занятости за содействием в поиске подходящей работы, по данным Государственного комитета Псковской области по труду и занятости населения приводится в таблице:

(на конец месяца)

	Численность не занятых трудовой деятельностью граждан, человек	Из них имеют статус безработного		
		человек	в % к	
			соответствующему периоду предыдущего года	предыдущему периоду
2011 год				
Январь	8804	7727	64,7	103,5
Февраль	8898	8049	63,1	104,2
Март	8800	7860	64,9	97,7
Апрель	8389	7525	66,6	95,7
Май	7934	7152	68,2	95,0
Июнь	7316	6595	70,0	92,2
Июль	7189	6600	74,7	100,1
Август	6924	6191	76,0	93,8
Сентябрь	6615	5863	79,3	94,7
Октябрь	6480	5500	79,6	93,8
Ноябрь	6764	5608	80,1	102,0
Декабрь	6546	6055	81,1	108,0
2012 год				
Январь	7238	6143	79,5	101,5
Февраль	7497	6425	79,8	104,6
Март	6962	6197	78,8	96,5
Апрель	6478	5828	77,4	94,0
Май	6180	5586	78,1	95,8
Июнь	5781	5347	81,1	95,7
Июль	5717	5184	78,5	97,0
Август	5458	4951	80,0	95,5
Сентябрь	5252	4688	80,0	94,7
Октябрь	4990	4237	77,0	90,4
Ноябрь	5376	4574	81,6	108,0
Декабрь	5276	4867	80,4	106,4

В декабре 2012 года получили статус безработного 951 человек. Размеры трудоустройства безработных были на 222 человека или на 34,2 процента меньше, чем в декабре 2011 года и составили 427 человек.

Движение численности безработных, зарегистрированных в государственных учреждениях службы занятости

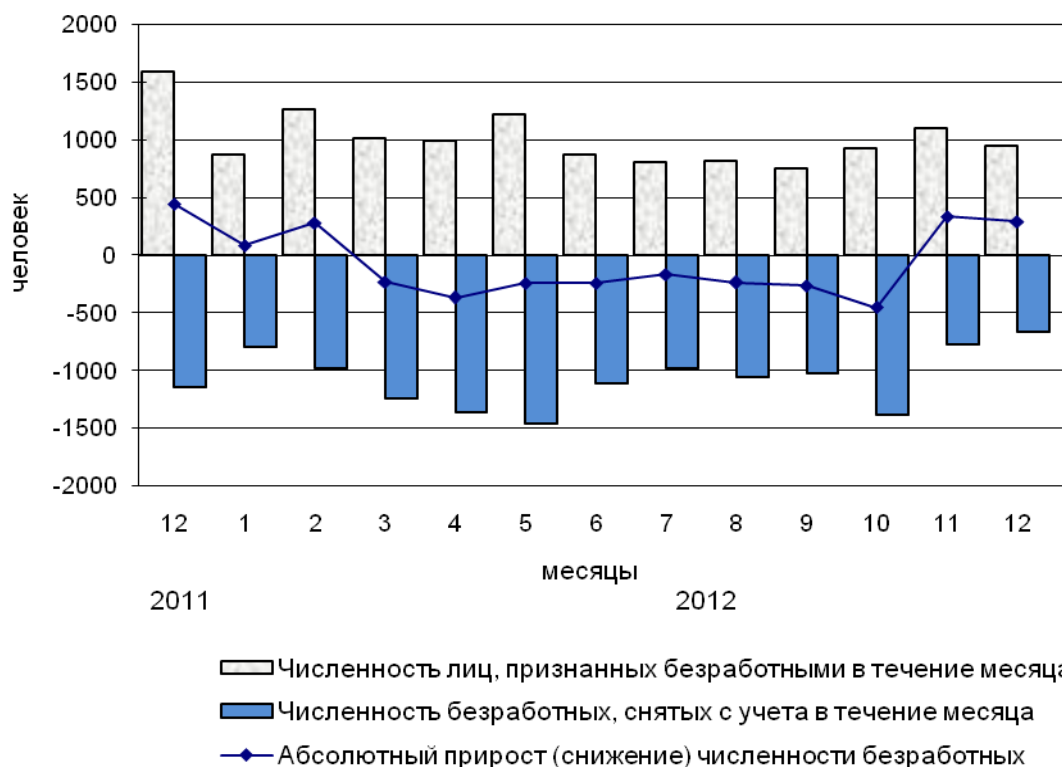

На конец декабря 2012 года нагрузка незанятого населения, обратившегося в поиске подходящей работы в государственные учреждения службы занятости, на одну заявленную вакансию составила 0,9 человека и по сравнению с концом ноября 2012 года не изменилась, а по сравнению с концом декабря 2011 года уменьшилась на 30,8 процента.

Динамика потребности в работниках, заявленной работодателями в службы занятости, приводится в таблице:

(на конец месяца)

	Потребность работодателей, заявленная в службу занятости, человек	Нагрузка незанятого населения, обратившегося в поиске подходящей работы, на одну заявленную вакансию		
		человек	в % к	
			соответствующему периоду предыдущего года	предыдущему периоду
2011 год				
Январь	4106	2,1	33,9	91,3
Февраль	4511	2,0	40,8	95,2
Март	4999	1,8	72,0	90,0
Апрель	7304	1,1	57,9	61,1
Май	6669	1,2	63,2	109,1

	Потребность работодателей, заявленная в службу занятости, человек	Нагрузка незанятого населения, обратившегося в поиске подходящей работы, на одну заявленную вакансию		
		человек	в % к	
			соответствующему периоду предыдущего года	предыдущему периоду
Июнь	6755	1,1	61,1	91,7
Июль	6614	1,1	73,3	100,0
Август	6388	1,1	73,3	100,0
Сентябрь	6349	1,0	71,4	90,9
Октябрь	6034	1,1	73,3	110,0
Ноябрь	5698	1,2	66,7	109,1
Декабрь	5203	1,3	56,5	108,3
2012 год				
Январь	5564	1,3	61,9	100,0
Февраль	5681	1,3	65,0	100,0
Март	6957	1,0	55,6	76,9
Апрель	10580	0,6	54,5	60,0
Май	9814	0,6	50,0	100,0
Июнь	8929	0,6	54,5	100,0
Июль	8008	0,7	63,6	116,7
Август	7632	0,7	63,6	100,0
Сентябрь	7437	0,7	70,0	100,0
Октябрь	7019	0,7	63,6	100,0
Ноябрь	6302	0,9	75,0	128,6
Декабрь	5691	0,9	69,2	100,0

ЗАБОЛЕВАЕМОСТЬ НАСЕЛЕНИЯ

В январе-ноябре 2012 года эпидемиологическая обстановка в области характеризовалась снижением числа случаев заболеваний гриппом – на 92,7 процента, сальмонеллезными инфекциями – на 32,9, педикулезом – на 27,3, туберкулезом органов дыхания – на 8,9, острыми инфекциями верхних дыхательных путей – на 4,9, острыми кишечными инфекциями – на 4,6 процента.

Число больных острыми гепатитами осталось на уровне предыдущего года.

Заболеваемость населения отдельными инфекционными и паразитарными заболеваниями представлена в следующей таблице (по данным управления Роспотребнадзора Псковской области):

	Человек		Январь-ноябрь 2012 в % к январю-ноябрю 2011
	январь-ноябрь 2012	январь-ноябрь 2011	
Зарегистрировано заболеваний, случаев:			

	Человек		Январь-ноябрь 2012 в % к январю-ноябрю 2011
	январь- ноябрь 2012	январь- ноябрь 2011	
острые кишечные инфекции	3517	3686	95,4
из них:			
бактериальная дизентерия	37	20	185,0
острые гепатиты	18	18	100,0
острые инфекции верхних дыхательных путей	134233	141098	95,1
грипп	148	2034	7,3
туберкулез органов дыхания	381	418	91,1
сальмонеллезные инфекции	190	283	67,1
клещевой вирусный энцефалит	32	16	в 2 р.
клещевой боррелиоз (болезнь Лайма)	121	80	151,3
педикулез	618	850	72,7
сифилис	114	163	69,9
гонококковая инфекция	147	95	154,7

Среди заболеваний, передаваемых преимущественно половым путем, в январе-ноябре 2012 года, по сравнению с соответствующим периодом 2011 года, наблюдалось снижение числа зарегистрированных случаев заболеваний сифилисом - на 30,1 процента и увеличение числа заболеваний гонореей - на 54,7 процента.

В январе-ноябре 2012 года зарегистрировано 22 человека с болезнью, вызванной вирусом иммунодефицита человека (ВИЧ), и 57 человек с бессимптомным инфекционным статусом, вызванным ВИЧ.

ПРЕСТУПНОСТЬ

По данным Управления Министерства внутренних дел Псковской области число зарегистрированных преступлений распределилось по видам следующим образом:

	Январь- декабрь 2012	В % к соответ- ствующему периоду 2011	Справочно
			январь- декабрь 2011 в % к январю- декабрю 2010
Зарегистрировано преступлений, единиц	10411	92,1	91,8
в том числе:			

	Январь-декабрь 2012	В % к соответствующему периоду 2011	<i>Справочно</i>
			январь-декабрь 2011 в % к январю-декабрю 2010
особо тяжкие	469	100,9	93,0
тяжкие	2048	85,5	92,2
средней тяжести	2857	76,8	80,8
небольшой тяжести	5037	106,7	102,4
из общего числа зарегистрированных преступлений по отдельным составам преступлений:			
умышленное причинение тяжкого вреда здоровью	220	115,2	93,6
изнасилование и покушение на изнасилование	14	127,3	91,7
хулиганство	9	81,8	68,8
разбой	61	75,3	86,2
грабеж	376	89,3	75,4
кража	5247	88,4	103,6
в том числе из квартир	791	92,4	97,7
вымогательство	23	92,0	119,0
присвоение или растрата	81	74,3	72,2
мошенничество	466	137,9	60,2
взяточничество	49	104,3	100,0
неправомерное завладение автомобилем или иным транспортным средством без цели хищения (угон)	202	69,2	120,2
нарушение правил дорожного движения и эксплуатации транспортных средств	267	129,6	102,0

В январе-декабре 2012 года зарегистрировано 5350 преступлений, предварительное следствие по которым обязательно, что на 9,6 процента ниже соответствующего периода предыдущего года. Их удельный вес составил 51,4 процента от общего числа зарегистрированных преступлений.

Зарегистрировано 67 фактов умышленного причинения тяжкого вреда здоровью, повлекших по неосторожности смерть потерпевшего, и 111 фактов нарушения правил дорожного движения и эксплуатации транспортных средств, повлекших по неосторожности смерть человека, двух или более лиц.

Число зарегистрированных преступлений в расчете на 100 тыс. человек населения в январе-декабре 2012 года составило 1561 преступление против 1689 в январе-декабре 2011 года (уменьшение на 7,6%).

Число зарегистрированных преступлений, тысяч

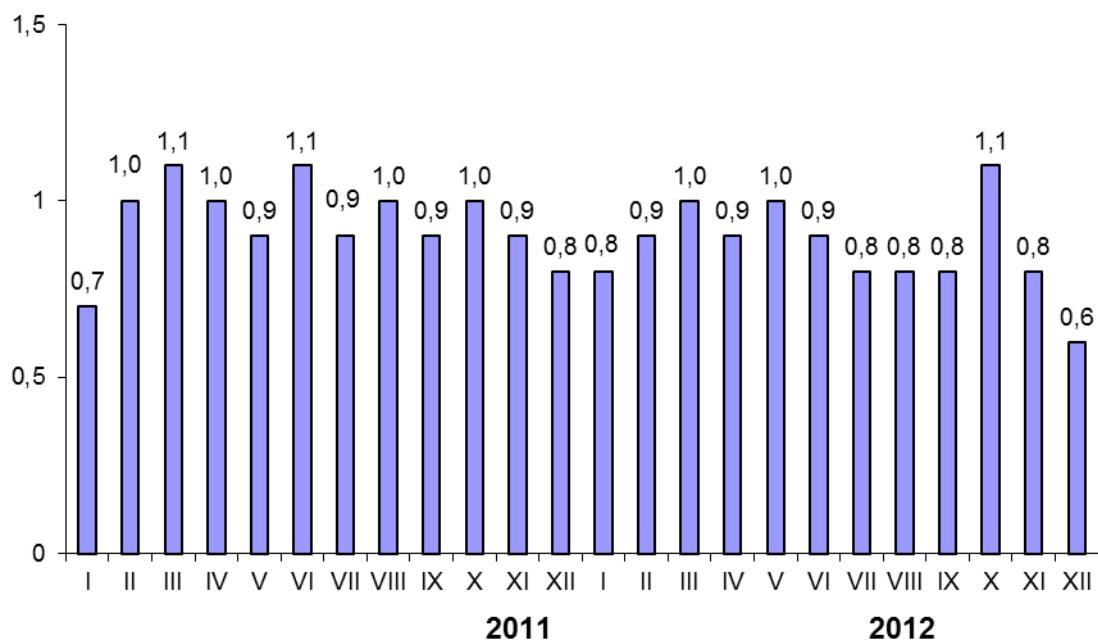

Из общего числа преступлений, зарегистрированных в январе-декабре 2012 года, 2517 отнесено к тяжким и особо тяжким. Удельный вес подобных преступлений в общем их количестве составил 24,2 процента.

В январе-декабре зарегистрировано 983 преступления, причинившие крупный ущерб или совершенные в крупных и особо крупных размерах. Раскрываемость таких преступлений составила 55,3 процента против 36,6 процента в январе-декабре 2011 года.

Число преступлений, связанных с незаконным оборотом наркотиков, выявленных правоохранительными органами, в январе-декабре 2012 года уменьшилось по сравнению с январем-декабром 2011 года на 0,1 процента. При этом возросло на 24,9 процента число таких преступлений, совершенных в особо крупных размерах. На их долю приходилось более трети (37,5%) всех преступлений, совершенных в этой сфере.

Преступления, связанные с незаконным оборотом наркотиков:

	Январь-декабрь 2012	В % к соответствующему периоду 2011	Справочно
			январь-декабрь 2011 в % к январю-декабрю 2010
Зарегистрировано преступлений, единиц	669	99,9	91,0
из них:			
тяжкие и особо тяжкие	452	95,2	92,6
из общего числа преступлений совершены:			
в крупных и особо крупных размерах	621	106,0	89,7

Среди преступлений, связанных с незаконным оборотом наркотиков, 94,2 процента составляли факты незаконного производства, сбыта, пересылки, приобретения, хранения, перевозки, изготовления, переработки, а также нарушения правил оборота наркотических средств, психотропных веществ и их аналогов.

В январе-декабре зарегистрировано 115 преступлений, связанных с незаконным оборотом оружия (в январе-декабре 2011 года – 116 преступлений). Число фактов незаконного приобретения, передачи, сбыта, хранения, перевозки или ношения оружия, боеприпасов, взрывчатых веществ и взрывных устройств увеличилось на 4,1 процента и составило 77 единиц.

Зарегистрировано 147 экологических преступлений (на 7% меньше, чем в январе-декабре 2011 года).

Состояние преступности в общественных местах характеризуется следующими данными:

	Январь-декабрь 2012			Справочно январь-декабрь 2011 в % к январю-декабрю 2010
	единиц	в % к январю-декабрю 2011	удельный вес от общего количества преступлений данного вида, %	
Преступления, совершенные в общественных местах	3433	89,3	33,0 ¹⁾	97,4
в том числе:				
на улицах, площадях, в парках и скверах	2277	87,8	21,9 ¹⁾	97,7
из них:				
тяжкие и особо тяжкие	383	82,4	15,2 ²⁾	92,4
из общего числа преступле- ний, совершенных на ули- цах, площадях, в парках и скверах, по отдельным ви- дам:				
убийство и покушение на убийство	5	166,7	0,2	33,3
умышленное причинение тяжкого вреда здоровью	48	126,3	2,1	105,6
изнасилование и покушение на изнасилование	4	133,3	0,2	75,0
разбой	25	86,2	1,1	85,3
грабеж	190	86,8	8,3	69,5
кража	917	83,7	40,3	119,0
в том числе кража транс- портных средств	199	99,5	8,7	132,5
хулиганство	7	140,0	0,3	55,6

	Январь-декабрь 2012			Справочно
	единиц	в % к январю-декабрю 2011	удельный вес от общего количества преступлений данного вида, %	январь-декабрь 2011 в % к январю-декабрю 2010
связанных с незаконным оборотом наркотических средств, психотропных веществ и их аналогов, сильнодействующих веществ	190	74,5	8,3	90,7

¹⁾ От общего числа зарегистрированных преступлений.

²⁾ От числа зарегистрированных тяжких и особо тяжких преступлений.

Уменьшилось количество выявленных лиц, совершивших преступления, по сравнению с январем-декабрем 2011 года, на 2,9 процента. Характеристику лиц, совершивших преступления, отражают следующие данные:

(человек)

	Январь-декабрь 2012	В % к соответствующему периоду 2011	Справочно
			январь-декабрь 2011 в % к январю-декабрю 2010
Выявлено лиц, совершивших преступления	4741	97,1	93,1
из них:			
женщины	707	91,8	88,7
несовершеннолетние	263	89,2	95,5
учащиеся, студенты	266	110,8	74,3
не имеющие постоянного источника дохода	3157	96,7	93,3
из них безработные	363	102,0	64,0
ранее совершавшие преступления	2421	102,8	102,7
из них ранее судимые	1652	96,8	94,8

ДЕМОГРАФИЧЕСКАЯ СИТУАЦИЯ

Общая характеристика воспроизводства населения

В январе-ноябре 2012 года естественная убыль в расчете на 1000 населения уменьшилась на 6,7 процента по сравнению с соответствующим периодом 2011 года: в городах и поселках городского типа – на 7,4 процента, в сельской местно-

сти – на 6,3 процента. Превышение числа умерших над родившимися составило 1,8 раза: в городах и поселках городского типа – 1,6 раза, на селе – 2,2 раза (в январе-ноябре 2011 года соответственно – 1,9; 1,7; 2,3 раза).

Показатели естественного движения населения¹⁾:

	Январь – ноябрь			
	человек		на 1000 населения	
	2012	2011	2012	2011
Родившихся	6718	6430	11,1	10,5
Умерших	11827	11950	19,5	19,5
в том числе детей в возрасте до 1 года	65	35	9,8 ²⁾	5,5 ²⁾
Естественная убыль	-5109	-5520	-8,4	-9,0
Браков	5131	5622	8,4	9,2
Разводов	2825	2904	4,7	4,8

¹⁾ Здесь и далее в разделе показатели месячной регистрации приведены в пересчете на год. В связи с переходом Минздрава России на расширенные критерии рождения (приказ Минздравсоцразвития России от 27.12.2011г. № 1687н "О медицинских критериях рождения, форме документа о рождении и порядке его выдачи") в органах ЗАГС с апреля 2012г. подлежат регистрации рождения и смерти новорожденных с экстремально низкой массой тела (от 500 до 1000 граммов).

²⁾ На 1000 родившихся.

Общий коэффициент рождаемости в целом по области увеличился на 5,7 процента по сравнению с соответствующим периодом 2011 года: в городской местности – на 5,8 процента, в сельской местности – на 2,8 процента. Общий коэффициент смертности остался на уровне прошлого года: в городской местности увеличился на 0,6 процента, в сельской уменьшился на 2,4 процента.

Графически изменение рождаемости и смертности населения представлено ниже:

Рождаемость и смертность населения

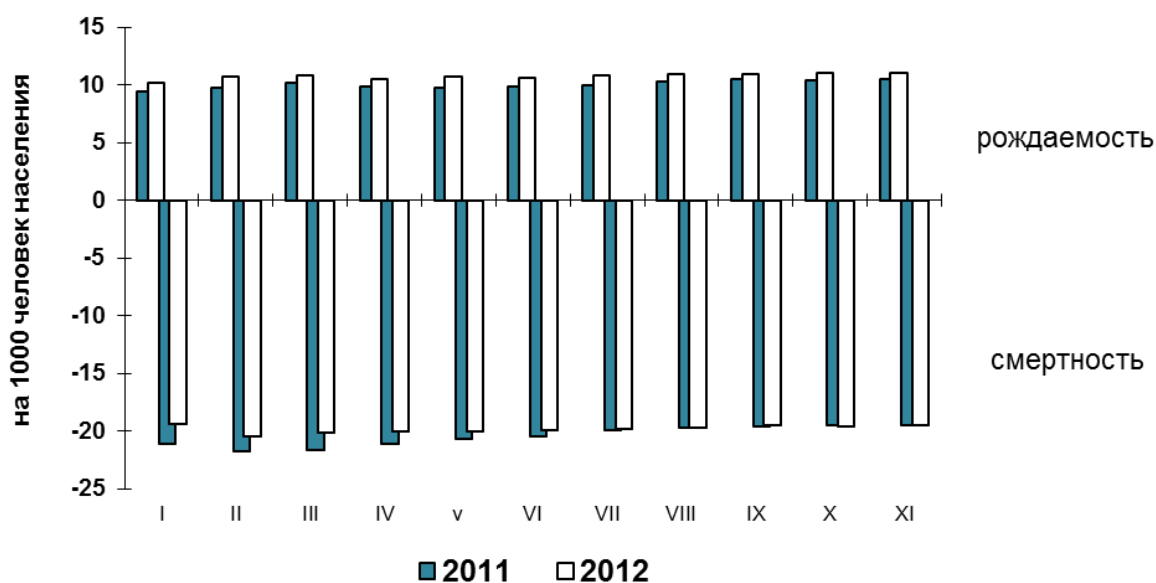

Изменение числа умерших и смертности населения от отдельных причин представлено следующими данными:

	Январь – ноябрь					
	человек			на 10 тыс. населения		2012 в % к 2011
	2012	2011	прирост, снижение (-)	2012	2011	
Всего умерших	11827	11950	-123	194,5	195,3	99,6
из них от:						
болезней системы кровообращения	7318	7329	-11	120,4	119,8	100,5
новообразований	1534	1564	-30	25,2	25,6	98,4
несчастных случаев, отравлений и травм	1158	1281	-123	19,1	20,9	91,4
из них от:						
транспортных травм всех видов	205	200	5	3,4	3,3	103,0
случайных отравлений алкоголем	62	62	-	1,0	1,0	100,0
самоубийств	137	149	-12	2,3	2,4	95,8
убийств	78	68	10	1,3	1,1	118,2
болезней органов дыхания	381	450	-69	6,3	7,4	85,1
болезней органов пищеварения	589	562	27	9,7	9,2	105,4
инфекционных и паразитарных болезней	104	108	-4	1,7	1,8	94,4

В январе-ноябре 2012 года на лиц, умерших от болезней системы кровообращения, приходилось 61,9 процента всех смертей, от новообразований – 13, от несчастных случаев, травм и отравлений - 9,8 процента (из них от самоубийств и убийств – 18,6 процента, от транспортных травм всех видов – 17,7 процента, от случайных отравлений алкоголем – 5,4 процента), от болезней органов пищеварения – 5, от болезней органов дыхания – 3,2, от инфекционных и паразитарных болезней – 0,9 процента.

Общая характеристика миграционной ситуации

В январе-ноябре 2012 года наблюдался миграционный прирост населения - 131 человек, что на 1486 человек меньше, чем за аналогичный период 2011 года.

Общие итоги миграции:

(человек)

	Январь-ноябрь 2012	Справочно январь-ноябрь 2011
Миграция – всего		
прибывшие	23419	19512
выбывшие	23288	17895
миграционный прирост (+), снижение (-)	+131	+1617
в том числе:		
в пределах России		
прибывшие	21327	17266
выбывшие	22255	17631
миграционный прирост (+), снижение (-)	-928	-365
из них:		
<i>внутрирегиональная</i>		
прибывшие	12942	10153
выбывшие	12942	10153
миграционный прирост (+), снижение (-)	-	-
<i>из других регионов</i>		
прибывшие	8385	7113
выбывшие	9313	7478
миграционный прирост (+), снижение (-)	-928	-365
международная миграция		
прибывшие	2092	2246
выбывшие	1033	264
миграционный прирост (+), снижение (-)	+1059	+1982
в том числе:		
<i>с государствами-участни- ками СНГ</i>		
прибывшие	1624	1741
выбывшие	742	112
миграционный прирост (+), снижение (-)	+882	+1629
<i>со странами дальнего зару- бежья</i>		
прибывшие	468	505
выбывшие	291	152
миграционный прирост (+), снижение (-)	+177	+353

В январе-ноябре 2012 года число прибывших мигрантов в Псковскую область увеличилось на 20 процентов, число выбывших – на 30,1 процента по сравнению с аналогичным периодом 2011 года.

Число мигрантов, сменивших место жительства в пределах Псковской области, увеличилось на 2789 человек (на 27,5%) по сравнению с январем-ноябрем 2011 года.

Число прибывших мигрантов за анализируемый период из других регионов России увеличилось на 17,9 процента, а число выбывших - на 24,5 процента по сравнению с аналогичным периодом 2011 года.

В январе-ноябре 2012 года отмечалось положительное сальдо международной миграции, которое составило 1059 человек, что на 923 человека меньше, чем за аналогичный период 2011 года.

Показатели международной миграции:

	Январь-ноябрь 2012			Справочно январь-ноябрь 2011		
	число прибыв- ших	число выбыв- ших	миграци- онный при- рост (+), сниже- ние (-)	число прибыв- ших	число выбыв- ших	миграци- онный при- рост (+), сниже- ние (-)
Международная миграция	2092	1033	+1059	2246	264	+1982
в том числе:						
с государства- ми-участни- ками СНГ	1624	742	+882	1741	112	+1629
в том числе:						
Азербайджан	68	8	+60	52	1	+51
Армения	202	33	+169	177	-	+177
Беларусь	201	56	+145	180	20	+160
Казахстан	85	9	+76	55	3	+52
Киргизия	100	15	+85	143	2	+141
Республика Молдова	118	11	+107	97	3	+94
Таджикистан	84	52	+32	102	4	+98
Туркмения	37	3	+34	22	2	+20
Узбекистан	471	482	-11	702	44	+658
Украина	258	73	+185	211	33	+178
со странами дальнего зарубежья	468	291	+177	505	152	+353
Вьетнам	130	64	+66	105	1	+104
Германия	16	11	+5	12	7	+5
Грузия	16	1	+15	14	1	+13
Канада	1	3	-2	1	-	+1

	Январь-ноябрь 2012			Справочно январь-ноябрь 2011		
	число прибыв- ших	число выбыв- ших	миграци- онный при- рост (+), сниже- ние (-)	число прибыв- ших	число выбыв- ших	миграци- онный при- рост (+), сниже- ние (-)
Латвия	117	49	+68	153	11	+142
Литва	15	8	+7	13	5	+8
Польша	3	-	+3	-	-	-
США	5	7	-2	8	9	-1
Эстония	133	128	+5	178	92	+86
другие страны	32	20	+12	21	26	-5

Руководитель

Г.Е. Калистратова

МЕТОДОЛОГИЧЕСКИЕ ПОЯСНЕНИЯ

ОБОРОТ ОРГАНИЗАЦИЙ

Оборот организаций включает стоимость отгруженных товаров собственного производства, выполненных работ и услуг собственными силами, а также выручку от продажи приобретенных на стороне товаров (без налога на добавленную стоимость, акцизов и аналогичных обязательных платежей).

Объем отгруженных товаров собственного производства представляет собой стоимость товаров, которые произведены юридическим лицом и фактически отгружены в отчетном периоде или отпущены им в порядке продажи, а также прямого обмена на сторону (другим юридическим и физическим лицам), независимо от того, поступили деньги на счет продавца или нет.

Данные по этому показателю представляют совокупность организаций с соответствующим основным видом деятельности и отражают коммерческую деятельность организаций.

ДОБЫЧА ПОЛЕЗНЫХ ИСКОПАЕМЫХ, ОБРАБАТЫВАЮЩИЕ ПРОИЗВОДСТВА, ПРОИЗВОДСТВО И РАСПРЕДЕЛЕНИЕ ЭЛЕКТРОЭНЕРГИИ ГАЗА И ВОДЫ

Индекс производства - относительный показатель, характеризующий изменение масштабов производства в сравниваемых периодах. Различают индивидуальные и сводные индексы производства. Индивидуальные индексы отражают изменение выпуска одного продукта и исчисляются как отношение объемов производства данного вида продукта в натурально-вещественном выражении в сравниваемых периодах. Сводный индекс производства характеризует совокупные изменения производства всех видов продукции и отражает изменение создаваемой в процессе производства стоимости в результате изменения только физического объема производимой продукции. Для исчисления сводного индекса производства индивидуальные индексы по конкретным видам продукции поэтапно агрегируются в индексы по видам деятельности, подгруппам, группам, подклассам, классам, подразделам и разделам ОКВЭД. Индекс промышленного производства - агрегированный индекс производства по видам деятельности "Добыча полезных ископаемых", "Обрабатывающие производства", "Производство и распределение электроэнергии, газа и воды".

Объем отгруженных товаров представляет собой стоимость товаров, которые произведены данным юридическим лицом и фактически отгружены (переданы) в отчетном периоде на сторону (другим юридическим и физическим лицам), включая товары, сданные по акту заказчику на месте, независимо от того, поступили деньги на счет продавца или нет.

Объем работ и услуг, выполненных собственными силами, представляет собой стоимость работ и услуг, оказанных (выполненных) организацией другим юридическим и физическим лицам.

Данные приводятся в фактических отпускных ценах без налога на добавленную стоимость, акцизов и аналогичных обязательных платежей.

Группировки по видам деятельности представляют совокупность соответствующих фактических видов деятельности, осуществляемых организациями, независимо от их основного вида деятельности.

Производство промышленной продукции в натуральном выражении приводится, как правило, по валовому выпуску, то есть, включая продукцию, из-

расходованную на производственные нужды внутри данной организации и выработанную из давальческого сырья. Давальческое сырье - это сырье, принадлежащее заказчику и переданное на переработку другим организациям для производства из него продукции в соответствии с заключенными договорами.

Начиная с 2003 г. данные о производстве продукции в натуральном выражении приводятся с учетом деятельности физических лиц, занимающихся предпринимательской деятельностью без образования юридического лица.

СТРОИТЕЛЬСТВО

Объем выполненных работ по виду деятельности "Строительство" - это работы, выполненные организациями собственными силами по виду деятельности "Строительство" на основании договоров и (или) контрактов, заключаемых с заказчиками. В стоимость этих работ включаются работы по строительству новых объектов, капитальному и текущему ремонту, реконструкции, модернизации жилых и нежилых зданий и инженерных сооружений.

Данные приводятся с учетом объемов, выполненных субъектами малого предпринимательства, организациями министерств и ведомств, имеющих воинские подразделения, и объемов скрытой и неформальной деятельности в строительстве.

Число построенных квартир - количество квартир в законченном строительстве жилых домах квартирного, гостиничного типа и общежитиях, квартир в нежилых зданиях, а так же в построенных населением индивидуальных жилых домах.

Общая площадь жилых домов определяется как сумма площадей всех частей жилых помещений, включая площадь помещений вспомогательного использования, предназначенных для удовлетворения гражданами бытовых и иных нужд, связанных с их проживанием в жилом помещении, площадей лоджий, балконов, веранд, террас, подсчитываемых с соответствующими понижающими коэффициентами, а также жилых и подсобных помещений в построенных населением индивидуальных жилых домах. К помещениям вспомогательного использования относятся кухни, передние, холлы, внутриквартирные коридоры, ванные или душевые, туалеты, кладовые или хозяйственные встроенные шкафы. В домах-интернатах для престарелых и инвалидов, ветеранов, специальных домах для одиноких престарелых, детских домах к подсобным помещениям относятся столовые, буфеты, клубы, читальни, спортивные залы, приемные пункты бытового обслуживания и медицинского обслуживания.

СЕЛЬСКОЕ ХОЗЯЙСТВО, ОХОТА И ЛЕСНОЕ ХОЗЯЙСТВО

Объем производства продукции сельского хозяйства всеми сельхозпроизводителями (сельхозорганизации, крестьянские (фермерские) хозяйства, индивидуальные предприниматели, население) формируется как объем производства готовой продукции растениеводства и животноводства и изменение стоимости незавершенного производства продукции растениеводства и животноводства по видам деятельности "Растениеводство", "Животноводство", "Растениеводство в сочетании с животноводством (смешанное сельское хозяйство)".

Индекс производства продукции сельского хозяйства - относительный показатель, характеризующий изменение объема производства сельскохозяйственной продукции в сравниваемых периодах. Для исчисления индекса производства продукции сельского хозяйства используется показатель ее объема в сопоставимых ценах предыдущего года. Индекс производства продукции сельского хозяйства рассчитывается по формуле Ласпейреса.

Производство скота и птицы на убой (в живом весе) включает проданные сельхозпроизводителями скот и птицу для забоя на мясо, а также забитые в сельскохозяйственных организациях, крестьянских (фермерских) хозяйствах, у индивидуальных предпринимателей, в хозяйствах населения.

Производство молока характеризуется фактически надоемным коровьим, козьим и кобыльим молоком. Молоко, высосанное телятами при подсосном их содержании, в продукцию не включается.

Производство яиц включает их сбор от всех видов домашней птицы, в том числе и яйца, пошедшие на воспроизводство птицы (инкубация и др.).

ТРАНСПОРТ

Объем перевозок грузов автомобильным транспортом - количество грузов в тоннах, перевезенных автомобильным транспортом организаций всех видов экономической деятельности, включая предпринимателей (физических лиц) - владельцев грузовых автомобилей, осуществляющих коммерческие перевозки грузов.

Грузооборот автомобильного транспорта - объем работы автомобильного транспорта организаций всех видов экономической деятельности по перевозкам грузов, включая предпринимателей (физических лиц). Единицей измерения является тонно-километр, т.е. перемещение 1 тонны груза на 1 километр. Исчисляется суммированием произведений массы перевезенных грузов каждой перевозки в тоннах на расстояние перевозки в километрах.

Пассажиروоборот автобусов общего пользования - объем работы выполненный автобусами общего пользования по перевозкам пассажиров, включая оценку перевозок пассажиров, пользующихся правом бесплатного проезда. Единицей измерения является пассажиро-километр, т.е. перемещение одного пассажира на 1 километр. Исчисляется суммированием произведений количества пассажиров каждой перевозки на расстояние перевозки в километрах.

РОЗНИЧНАЯ ТОРГОВЛЯ

Оборот розничной торговли - выручка от продажи товаров населению для личного потребления или использования в домашнем хозяйстве за наличный расчет или оплаченных по кредитным карточкам, расчетным чекам банков, по перечислениям со счетов вкладчиков, по поручению физического лица без открытия счета, посредством платежных карт.

Стоимость товаров, проданных отдельным категориям населения со скидкой, или полностью оплаченных органами социальной защиты, включается в оборот розничной торговли в полном объеме.

Оборот розничной торговли формируется по данным сплошного федерального статистического наблюдения за организациями, не относящимися к субъектам малого предпринимательства, выборочного обследования малых предприятий розничной торговли (за исключением микропредприятий), которое проводится с месячной периодичностью, ежеквартального выборочного обследования розничных рынков, а также ежегодных выборочных обследований индивидуальных предпринимателей и микропредприятий с распространением полученных данных на генеральную совокупность объектов наблюдения.

Оборот общественного питания - выручка от продажи собственной кулинарной продукции и покупных товаров без кулинарной обработки населению для потребления, главным образом, на месте, а также организациям и индивидуаль-

ным предпринимателям для организации питания различных контингентов населения.

Оборот общественного питания формируется по данным сплошного федерального статистического наблюдения за организациями, не относящимися к субъектам малого предпринимательства, которое проводится с месячной периодичностью, ежеквартального выборочного обследования малых предприятий (за исключением микропредприятий), а также ежегодных выборочных обследований индивидуальных предпринимателей и микропредприятий с распространением полученных данных на генеральную совокупность объектов наблюдения.

Оборот розничной торговли (оборот общественного питания) включает данные как по организациям, для которых эта деятельность является основной, так и по организациям других видов деятельности, осуществляющим продажу населению товаров (кулинарной продукции) через собственные торговые заведения (заведения общественного питания), или с оплатой через свою кассу. Оборот розничной торговли, кроме того, включает стоимость товаров, проданных населению индивидуальными предпринимателями и физическими лицами на розничных рынках и ярмарках.

В соответствии с требованиями системы национальных счетов оборот розничной торговли и общественного питания организаций досчитываются на объемы скрытой деятельности.

Динамику оборота розничной торговли и общественного питания характеризует **индекс физического объема**, который определяется путем сопоставления величины оборота в сравниваемых периодах в сопоставимых ценах.

РЫНОК ПЛАТНЫХ УСЛУГ НАСЕЛЕНИЮ

Объем платных услуг населению отражает объем потребления населением различных видов услуг, оказанных резидентами российской экономики. В объеме платных услуг населению учитывается экспорт услуг и не учитывается их импорт. Статистически данный показатель измеряется суммой денежных средств, уплаченных потребителем за оказанную ему услугу. При этом оплата может производиться как самим потребителем, так и организацией, в которой работает данный потребитель, полностью или частично компенсирующей или оплачивающей расходы по потреблению им услуги. Этот показатель формируется на основании данных форм федерального государственного статистического наблюдения и экспертной оценки скрытой и неформальной деятельности на рынке услуг по утвержденной методике.

Данные об объеме платных услуг населению в распределении по видам приведены в соответствии с Общероссийским классификатором услуг населению с учетом внесенных в него в установленном порядке изменений.

ОПТОВАЯ ТОРГОВЛЯ

Оборот оптовой торговли - стоимость отгруженных товаров, приобретенных ранее на стороне в целях перепродажи юридическим лицам и индивидуальным предпринимателям для профессионального использования (переработки или дальнейшей продажи).

Оборот оптовой торговли включает данные по организациям с основным видом экономической деятельности "оптовая торговля, включая торговлю через агентов, кроме торговли автотранспортными средствами и мотоциклами" и по организациям других видов деятельности, осуществляющих оптовую торговлю.

Оборот оптовой торговли формируется по данным сплошного федерального статистического наблюдения за организациями (предприятиями), не относя-

щимися к субъектам малого предпринимательства, выборочного обследования малых предприятий оптовой торговли (кроме микропредприятий), которые проводятся с месячной периодичностью, ежеквартальных выборочных обследований малых предприятий всех видов деятельности (кроме микропредприятий), а также ежегодных выборочных обследований микропредприятий и индивидуальных предпринимателей с распространением полученных по выборочным обследованиям данных на генеральную совокупность объектов наблюдения.

Кроме того, в соответствии с требованиями системы национальных счетов оборот оптовой торговли досчитывается на объемы скрытой деятельности.

ИНВЕСТИЦИИ

Финансовые вложения организаций - вложения денежных средств, материальных и иных ценностей в ценные бумаги других юридических лиц, процентные облигации государственных и местных займов, уставные (складочные) капиталы других юридических лиц, созданных на территории страны или за ее пределами и т.п., а также займы, предоставленные другим юридическим лицам.

Накопленные финансовые вложения - объем накопленных финансовых вложений, произведенных юридическим лицом с начала их вложения с учетом их изъятия и выбытия в отчетном периоде.

Финансовые вложения, осуществленные организацией, в зависимости от срока погашения займов и кредитов подразделяются на долгосрочные и краткосрочные.

Долгосрочные финансовые вложения - вложения, осуществленные на срок более одного года с намерением получения доходов (дивидендов): инвестиции организаций в доходные активы (ценные бумаги) других организаций, уставные (складочные) капиталы других организаций, созданных на территории Российской Федерации или за ее пределами, государственные ценные бумаги (облигации и другие долговые обязательства) и т.п., а также предоставленные организацией другим организациям займы.

Краткосрочные финансовые вложения - вложения на срок не более одного года, осуществленные с намерением получения доходов (дивидендов): в дочерние и зависимые организации, инвестиции организации в ценные бумаги других организаций, государственные ценные бумаги, и т.п., а также предоставленные другим организациям займы на срок не более одного года и пр.

Инвестиции в нефинансовые активы включают в себя следующие элементы: инвестиции в основной капитал, инвестиции в нематериальные активы, инвестиции в прирост запасов материальных оборотных средств, затраты на научно-исследовательские, опытно-конструкторские и технологические работы, инвестиции в другие нефинансовые активы. Данные приводятся по крупным и средним организациям без инвестиций в прирост запасов материальных оборотных средств.

Инвестиции в основной капитал - совокупность затрат, направленных на создание и воспроизводство основных фондов (новое строительство, расширение, а также реконструкция и модернизация объектов, которые приводят к увеличению первоначальной стоимости объектов и относятся на добавочный капитал организации, приобретение машин, оборудования, транспортных средств, на формирование основного стада, многолетние насаждения и т.д.).

Затраты на приобретение основных средств, бывших в употреблении у других организаций, и объектов незавершенного строительства в объеме инвестиций в основной капитал не учитываются.

Данные об инвестициях в основной капитал определены с учетом инвестиционной деятельности субъектов малого предпринимательства и досчетов объемов скрытой и неформальной деятельности.

Распределение инвестиций в основной капитал по видам экономической деятельности осуществляется в соответствии с классификатором ОКВЭД, исходя из назначения основных средств, т.е. той сферы деятельности, в которой они будут функционировать.

Инвестиции в основной капитал учитываются без налога на добавленную стоимость.

Индекс физического объема инвестиций в основной капитал рассчитан в сопоставимых ценах.

Инвестиции в здания (кроме жилых) и сооружения - расходы на строительство зданий и сооружений, которые складываются из выполненных строительных работ и приходящихся на них прочих капитальных затрат. При этом в затраты на строительство зданий включаются затраты на коммуникации внутри здания, необходимые для его эксплуатации.

Инвестиции в жилища - расходы на строительство жилых зданий, т.е. зданий, предназначенных для невременного проживания людей: жилые дома, входящие в жилищный фонд (общего назначения, общежития, спальные корпуса школ-интернатов, учреждений для детей-сирот и детей, оставшихся без попечения родителей, приютов для престарелых и инвалидов), жилые здания (помещения), не входящие в жилищный фонд.

Инвестиции в машины, оборудование, транспортные средства - затраты на приобретение машин, транспортных средств, оборудования, инвентаря, а также затраты на монтаж оборудования на месте его постоянной эксплуатации, проверку и испытание качества монтажа.

Инвестиции в нематериальные активы - объекты интеллектуальной собственности, патенты, авторские права, деловая репутация организации и т.д.

Инвестиции в другие нефинансовые активы - затраты на приобретение в собственность земельных участков, объектов природопользования и других нефинансовых активов. Затраты на приобретение земельных участков и объектов природопользования отражаются на основе документов, выданных государственными органами по земельным ресурсам и землеустройству согласно оплаченным или принятым к оплате счетам.

Затраты на научно-исследовательские, опытно-конструкторские и технологические работы - расходы связанные с выполнением работ, отражаемых в бухгалтерском учете в качестве вложений во внеоборотные активы, по которым получены результаты, подлежащие правовой охране, но не оформленные в установленном порядке, или по которым получены результаты, не подлежащие правовой охране в соответствии с нормами действующего законодательства.

Иностранные инвестиции в экономику России - вложения капитала иностранными инвесторами, а также зарубежными филиалами российских юридических лиц в объекты предпринимательской деятельности на территории России в целях получения дохода. Инвестиции делятся на прямые, портфельные и прочие.

Прямые инвестиции - инвестиции, сделанные юридическими и физическими лицами, полностью владеющими организацией или контролирующими не менее 10% акций или уставного (складочного) капитала организации.

Портфельные инвестиции - покупка акций, паев, облигаций, векселей и других долговых ценных бумаг. Они составляют менее 10% в уставном (складочном) капитале организации.

Инвестиции, не подпадающие под определение прямых и портфельных, указываются как **прочие**.

Накопленный организацией иностранный капитал - общий объем иностранных инвестиций, полученных (или произведенных) с начала вложения с учетом погашения (выбытия), а также переоценки и прочих изменений активов и обязательств. Погашение (выбытие) инвестиций - погашение задолженности по кредитам, продажа акций, изъятие (выбытие) инвестиций за отчетный период в связи с ликвидацией организации и т.п.

ЦЕНЫ

Индекс потребительских цен и тарифов на товары и услуги населению (ИПЦ) характеризует изменение во времени общего уровня цен и тарифов на товары и услуги, приобретаемые населением для непроизводственного потребления. Измеряет отношение стоимости фиксированного набора товаров и услуг в ценах текущего периода к его стоимости в ценах предыдущего периода.

Индекс потребительских цен по Псковской области рассчитывается на базе данных регистрации цен на 498 товаров (услуг)-представителей и осуществляется 21-25 числа каждого месяца в 3-х городах области (Псков, Великие Луки, Остров).

Базовый индекс потребительских цен (БИПЦ) исключает изменения цен на отдельные товары и услуги, подверженные влиянию факторов, которые носят административный, а также сезонный характер.

Стоимость фиксированного набора потребительских товаров и услуг для межрегиональных сопоставлений покупательной способности населения исчисляется на основе единых объемов потребления, а также средних цен по России и ее субъектам. В состав набора включены 83 наименования товаров и услуг, в том числе 30 видов продовольственных товаров, 41 вид непродовольственных товаров и 12 видов услуг. Данные о стоимости набора приведены в расчете на месяц.

Стоимость минимального набора продуктов питания определена на основе минимального набора продуктов питания для мужчины трудоспособного возраста (приведен в Методических рекомендациях по определению потребительской корзины для основных социально-демографических групп населения в целом по Российской Федерации и в субъектах Российской Федерации, в редакции постановления Правительства Российской Федерации от 17 февраля 1999г. № 192). Данные о стоимости набора приведены в расчете на месяц.

Указанный показатель отражает межрегиональную дифференциацию уровней потребительских цен и не является составляющим элементом величины прожиточного минимума, определяемого в субъектах Российской Федерации, что объясняется различием методологических подходов при их формировании. При расчете стоимости минимального набора продуктов питания по Российской Федерации и субъектам Российской Федерации используются единые (установленные в целом по Российской Федерации) минимальные объемы потребления, в то время как при расчете величины прожиточного минимума - объемы, сформиро-

ванные на основе зонирования субъектов Российской Федерации в зависимости от факторов, влияющих на особенности потребления продуктов питания.

Индексы цен на первичном и вторичном рынках жилья рассчитываются на основе зарегистрированных цен на вновь построенные квартиры и на квартиры функционирующего жилого фонда, находящиеся в собственности, если они являются объектами совершения рыночных сделок.

Наблюдение ведется по выборочному кругу организаций, осуществляющих операции с недвижимостью в территориальных центрах и отдельных городах субъектов Российской Федерации. При регистрации цен на квартиры учитываются их количественные и качественные характеристики. Средние цены по Российской Федерации рассчитываются из средних цен, сложившихся в ее субъектах. В качестве весов используются данные о количестве проданной общей площади квартир отдельно на первичном и вторичном рынках жилья, накопленные за предыдущий год.

Индекс цен производителей промышленных товаров рассчитывается на основании регистрации цен на товары-представители в базовых организациях. Наблюдение за ценами производителей в Псковской области осуществляется в 80 организациях. Расчет средних цен и индексов цен производится более чем по 400 товарам-представителям. Цены производителей представляют собой фактически сложившиеся на момент регистрации цены указанных организаций на производственную продукцию, предназначенную для реализации на внутреннем рынке (без косвенных товарных налогов - налога на добавленную стоимость, акциза и т.п.).

Рассчитанные по товарам-представителям индексы цен производителей последовательно агрегируются в индексы цен соответствующих видов, групп, классов, разделов экономической деятельности. В качестве весов используются данные об объеме производства в стоимостном выражении базисного периода.

Индексы цен на приобретенные промышленными организациями отдельные виды товаров рассчитываются на основании регистрации цен на товары-представители по установленной номенклатуре. Средняя цена приобретения включает, помимо цены производства, налог на добавленную стоимость, акциз, транспортные, сбытовые, посреднические и другие расходы. Построение индексов цен приобретения осуществляется по сопоставимому кругу видов товаров в отчетном и базисном периоде и предусматривает систему взвешивания на основе данных о количестве приобретенной продукции за предыдущий год.

Индекс цен производителей сельскохозяйственной продукции исчисляется на основании регистрации в отобранных для наблюдения сельскохозяйственных организациях цен на основные виды товаров-представителей, реализуемых заготовительным, перерабатывающим организациям, на рынке, через собственную торговую сеть, населению непосредственно с транспортных средств, на ярмарках, биржах, аукционах, организациям, коммерческим структурам и т.п. Цены производителей сельскохозяйственной продукции приводятся с учетом надбавок и скидок за качество реализованной продукции без расходов на транспортировку, экспедирование, погрузку и разгрузку продукции, а также без налога на добавленную стоимость.

Сводный индекс цен строительной продукции отражает общее изменение цен в строительстве объектов различных видов экономической деятельности и рассчитывается как агрегированный показатель из индексов цен производителей в строительстве (строительно-монтажные работы), на машины и оборудование, используемые в строительстве, и прочие капитальные работы и затраты, взвешенных по доле этих элементов в общем объеме инвестиций в основной капитал.

Расчет **индекса цен производителей в строительстве (строительно-монтажные работы)** проводится на основе данных формы отчетности о ценах на материалы, детали и конструкции, приобретенные базовыми подрядными организациями, а также на базе технологических моделей, разработанных по видам экономической деятельности с учетом территориальных особенностей строительства.

Индекс цен на машины и оборудование, используемые в строительстве, исчисляется по данным об изменении цен производителей этого оборудования, а также транспортных, снабженческо-сбытовых расходов и ставки налога на добавленную стоимость.

Индекс цен на прочие капитальные работы и затраты определяется из индексов цен на основные составляющие этих работ (проектно-изыскательские работы, работы по эксплуатационному и глубокому разведочному бурению и другие затраты).

Индекс тарифов на грузовые перевозки характеризует изменение фактически действующих тарифов на грузовые перевозки за отчетный период без учета изменения за этот период структуры перевезенных грузов по разнообразным признакам: по виду и размеру отправки груза, скорости доставки, расстоянию перевозки, территории перевозки, типу подвижного состава, степени использования его грузоподъемности и др.

За услугу-представителя принимается перевозка одной тонны массового груза определенным видом транспорта на фиксированное расстояние. Регистрация тарифов осуществляется в выборочной совокупности транспортных организаций.

Индекс тарифов на услуги связи для юридических лиц характеризует общее изменение тарифов на услуги связи для различных категорий пользователей (бюджетных и коммерческих организаций).

Расчет индексов тарифов на услуги связи основан на ежемесячном наблюдении за тарифами на 15 видов услуг-представителей связи для юридических лиц в столицах республик, центрах краев, областей, автономной области, автономных округов и городах федерального значения Российской Федерации.

РЫНОК ТРУДА

Сведения о неполной занятости и движении работников заполняются по форме №П-4(НЗ) и предоставляются ежемесячно в территориальный орган Росстата по месту нахождения не позднее 3 числа после отчетного месяца. Обследованию подлежат организации (без субъектов малого предпринимательства), средняя численность работников которых превышает 15 человек, включая работающих по совместительству и договорам гражданско-правового характера, их обособленные подразделения, основным видом экономической деятельности которых является: добыча полезных ископаемых; обрабатывающие производства; производство и распределение электроэнергии; газа и воды; строительство; транспорт и связь; оптовая и розничная торговля; финансовая деятельность.

Безработные, зарегистрированные в органах государственной службы занятости, - трудоспособные граждане, не имеющие работы и заработка (трудового дохода), проживающие на территории Российской Федерации, зарегистрированные в центре занятости по месту жительства в целях поиска подходящей работы, ищущие работу и готовые приступить к ней. Информация о численности безработных, получивших официальный статус в органах государственной службы занятости, разрабатывается Федеральной службой по труду и занятости.

Число замещенных рабочих мест в организациях определяется как суммарное количество среднесписочной численности работников, средней численности внешних совместителей и средней численности работников, выполнявших работы по договорам гражданско-правового характера. При суммировании числа рабочих мест по организациям каждый работник учитывается по числу замещаемых им рабочих мест (без учета внутреннего совместительства).

ФИНАНСЫ

Бюджет - форма образования и расходования денежных средств, предназначенных для финансового обеспечения задач и функций государства и местного самоуправления.

Бюджет субъекта Российской Федерации (региональный бюджет) и бюджет территориального государственного внебюджетного фонда предназначены для исполнения расходных обязательств субъекта Российской Федерации.

Консолидированный бюджет субъекта Российской Федерации образуют бюджет субъекта Российской Федерации и свод бюджетов муниципальных образований, входящих в состав субъекта Российской Федерации (без учета межбюджетных трансфертов между этими бюджетами).

Доходы бюджета - поступающие в бюджет денежные средства, за исключением средств, являющихся в соответствии с Бюджетным кодексом Российской Федерации источниками финансирования дефицита бюджета.

Расходы бюджета - выплачиваемые из бюджета денежные средства, за исключением средств, являющихся в соответствии с Бюджетным кодексом Российской Федерации источниками финансирования дефицита бюджета.

Дефицит бюджета - превышение расходов бюджета над его доходами.

Профицит бюджета - превышение доходов бюджета над его расходами.

Налог - обязательный, индивидуально безвозмездный платеж, взимаемый с организаций и физических лиц в форме отчуждения принадлежащих им на праве собственности, хозяйственного ведения или оперативного управления денежных средств в целях финансового обеспечения деятельности государства и (или) муниципальных образований.

Сбор - обязательный взнос, взимаемый с организаций и физических лиц, уплата которого является одним из условий совершения в отношении плательщиков сборов государственными органами, органами местного самоуправления, иными уполномоченными органами и должностными лицами юридически значимых действий, включая предоставление определенных прав или выдачу разрешений (лицензий).

Федеральные налоги и сборы - налоги и сборы, устанавливаемые Налоговым кодексом Российской Федерации и обязательные к уплате на всей территории Российской Федерации.

Региональные налоги - налоги, устанавливаемые Налоговым кодексом Российской Федерации и законами субъектов Российской Федерации о налогах и обязательные к уплате на территориях соответствующих субъектов Российской Федерации.

Местные налоги - налоги, устанавливаемые Налоговым кодексом Российской Федерации и нормативными правовыми актами представительных органов

муниципальных образований о налогах и обязательные к уплате на территориях соответствующих муниципальных образований.

Специальный налоговый режим - особый порядок исчисления и уплаты налогов и сборов в течение определенного периода времени, применяемый в случаях и в порядке, установленных Налоговым кодексом Российской Федерации и иными актами законодательства о налогах и сборах.

Налоги со специальным налоговым режимом - единый налог, взимаемый в связи с применением упрощенной системы налогообложения, единый налог на вмененный доход для отдельных видов деятельности и единый сельскохозяйственный налог.

Задолженность по налогам и сборам - невыплаченные в оговоренные законом сроки налоговые суммы в силу субъективных и объективных причин.

Недоимка - сумма налога или сумма сбора, не уплаченная в установленный законодательством о налогах и сборах срок.

Урегулированная задолженность - отсроченные (рассроченные) платежи, реструктурированная задолженность, задолженность, приостановленная к взысканию в связи с введением процедур банкротства, задолженность, взыскиваемая судебными приставами, по постановлениям о возбуждении исполнительного производства и приостановленные к взысканию платежи.

Отсроченные (рассроченные) платежи - суммы налогов и сборов, по которым уполномоченными органами принято решение об изменении сроков уплаты в форме отсрочки (рассрочки), налогового кредита, инвестиционного налогового кредита в соответствии с налоговым законодательством.

Реструктурированная задолженность - суммы задолженности, по которым порядок погашения предусматривает поэтапную уплату суммы задолженности в соответствии с условиями и порядком, утвержденными соответствующими постановлениями Правительства Российской Федерации.

Задолженность, приостановленная к взысканию в связи с введением процедур банкротства - суммы задолженности, приостановленные к взысканию в связи с введением процедур наблюдения, финансового оздоровления, внешнего наблюдения, конкурсного производства.

Приостановленные к взысканию платежи - суммы задолженности, приостановленные к взысканию, в связи с вынесением судебного акта о приостановлении решения налогового органа о взыскании задолженности, в связи с вынесением решения вышестоящего налогового органа о приостановлении акта или действия налогового органа.

Сальдированный финансовый результат (прибыль (+) убыток (-)) - конечный финансовый результат, выявленный на основании бухгалтерского учета всех хозяйственных операций организаций, представляет собой сумму сальдированного финансового результата (прибыль (+), убыток (-)) от продажи товаров, продукции (работ, услуг), основных средств, иного имущества организаций и прочих доходов, уменьшенных на сумму прочих расходов.

Суммарная задолженность по обязательствам - кредиторская задолженность и задолженность по кредитам банков и займам.

Кредиторская задолженность - задолженность по расчетам с поставщиками и подрядчиками за поступившие материальные ценности, выполненные работы и оказанные услуги, в том числе задолженность, обеспеченная векселями выданными; задолженность по расчетам с дочерними и зависимыми обществами по всем видам операций; с рабочими и служащими по оплате труда, представля-

ющая собой начисленные, но не выплаченные суммы оплаты труда; задолженность по отчислениям на государственное социальное страхование, пенсионное обеспечение и медицинское страхование работников организации, задолженность по всем видам платежей в бюджет и внебюджетные фонды; задолженность организации по платежам по обязательному и добровольному страхованию имущества и работников организации и другим видам страхования, в которых организация является страхователем; авансы полученные, включающие сумму полученных авансов от сторонних организаций по предстоящим расчетам по заключенным договорам, а также штрафы, пени и неустойки, признанные организацией или по которым получены решения суда (арбитражного суда) или другого органа, имеющего в соответствии с законодательством Российской Федерации право на принятие решения об их взыскании, и отнесенные на финансовые результаты организации, непогашенные суммы заемных средств, подлежащие погашению в соответствии с договорами.

Дебиторская задолженность - задолженность по расчетам с покупателями и заказчиками за товары, работы и услуги, в том числе задолженность, обеспеченная векселями полученными; задолженность по расчетам с дочерними и зависимыми обществами; суммы уплаченных другим организациям авансов по предстоящим расчетам в соответствии с заключенными договорами; задолженность по расчетам с прочими дебиторами, включающая в себя задолженность финансовых и налоговых органов (в том числе по переплате по налогам, сборам и прочим платежам в бюджет); задолженность работников организации по предоставленным им ссудам и займам за счет средств этой организации или кредита (ссуды на индивидуальное и кооперативное жилищное строительство, приобретение и благоустройство садовых участков, беспроцентные ссуды молодым семьям на улучшение жилищных условий или обзаведение домашним хозяйством и др.); задолженность подотчетных лиц; поставщиков по недостачам товарно-материальных ценностей, обнаруженным при приемке; задолженность по государственным заказам, федеральным программам за поставленные товары, работы и услуги, а также штрафы, пени и неустойки, признанные должником, или по которым получены решения суда (арбитражного суда) или другого органа, имеющего в соответствии с законодательством Российской Федерации право на принятие решения об их взыскании, и отнесенные на финансовые результаты организации.

Кредитные организации, имеющие право на осуществление банковских операций, (действующие кредитные организации) - кредитные организации, зарегистрированные Банком России до 01.07.2002г. или уполномоченным регистрирующим органом и имеющие право на осуществление банковских операций.

Филиалы действующих кредитных организаций - обособленные подразделения кредитных организаций, расположенные вне местонахождения кредитной организации и осуществляющие от ее имени все или часть банковских операций, предусмотренных лицензией Банка России, выданной кредитной организации.

По строке "филиалы Сбербанка России" указываются филиалы Сбербанка России, внесенные в Книгу государственной регистрации кредитных организаций и получившие порядковые номера.

Кредиты, депозиты и прочие размещенные средства, предоставленные организациям, физическим лицам и кредитным организациям - всего - задолженность клиентов (включая просроченную задолженность) перед кредитными организациями по всем предоставленным им средствам указанных видов. В общую величину задолженности, кроме соответствующих сумм, выделенных в

том числе из общего итога (физическим лицам, организациям, кредитным организациям), включаются также кредиты иностранным государствам и задолженность (включая просроченную) по операциям с драгоценными металлами (кроме операций с кредитными организациями).

Кредиты, предоставленные в рублях/иностранной валюте физическим лицам, - задолженность (включая просроченную) физических лиц - резидентов и нерезидентов (без учета физических лиц - индивидуальных предпринимателей) перед кредитными организациями.

Кредиты и прочие размещенные средства, предоставленные в рублях и иностранной валюте организациям, - задолженность (включая просроченную) финансовых (кроме кредитных) и нефинансовых организаций всех форм собственности - резидентов (включая кредиты физическим лицам - индивидуальным предпринимателям) и нерезидентов по всем кредитам и прочим размещенным средствам.

Кредиты, депозиты и прочие размещенные средства, предоставленные кредитным организациям и банкам-нерезидентам в рублях/иностранной валюте, - задолженность (включая просроченную) по предоставленным межбанковским кредитам, депозитам и прочим размещенным средствам.

Объем предоставленных физическим лицам жилищных (ипотечных жилищных) кредитов - кредиты, предоставленные кредитными организациями в течение отчетного периода по кредитным договорам (дополнительным соглашениям).

Задолженность по жилищным кредитам в рублях и иностранной валюте, предоставленным физическим лицам, - остаток задолженности (включая просроченную) по кредитам, предоставленным кредитными организациями физическим лицам - резидентам Российской Федерации на приобретение и обустройство земли под жилищное строительство (земельный кредит); для финансирования строительных работ (строительный кредит); на приобретение жилья.

Вклады (депозиты) физических лиц - депозиты и прочие привлеченные кредитными организациями средства физических лиц (включая сберегательные сертификаты), неисполненные обязательства по договорам на привлечение средств по депозитам и прочим привлеченным средствам, а также средства на прочих счетах физических лиц. В расчет данного показателя не включаются средства физических лиц - индивидуальных предпринимателей, избирательных фондов физических лиц, переводы из Российской Федерации и в Российскую Федерацию.

ДЕМОГРАФИЯ

Естественное движение населения - обобщенное название совокупности рождений и смертей, изменяющих численность населения так называемым естественным путем. К естественному движению населения относят также браки и разводы, хотя они не меняют численность населения, но учитываются в том же порядке, что и рождения и смерти.

Сведения о **рождениях, смертях, браках, разводах** получают на основании статистической разработки данных, содержащихся в записях актов о рождении, смерти, заключении и расторжении брака, составляемых органами записи актов гражданского состояния. В число родившихся включены только родившиеся живыми.

Источником информации о **причинах смерти** являются записи в медицинских свидетельствах о смерти, составляемых врачом относительно заболевания, несчастного случая, убийства, самоубийства и другого внешнего воздействия, послужившего причиной смерти, а также записи актов о смерти.

С 1 января 1999г. разработка записей актов на умерших по причинам смерти производится применительно к краткой номенклатуре причин смерти, основанной на Международной статистической классификации болезней и проблем, связанных со здоровьем, X пересмотра (1989г.).

Общие коэффициенты рождаемости и смертности - отношение соответственно числа родившихся (живыми) и числа умерших к среднегодовой численности населения. Исчисляются на 1000 человек населения.

Коэффициент естественного прироста - разность общих коэффициентов рождаемости и смертности.

Общие коэффициенты брачности и разводимости - отношение числа зарегистрированных браков и разводов к среднегодовой численности населения. Исчисляются на 1000 человек населения.

Все коэффициенты приведены в пересчете на год.

Данные о **международной и внутрироссийской миграции** получены в результате разработки поступающих от территориальных органов Федеральной миграционной службы первичных документов статистического учета прибытия и выбытия, которые составляются при регистрации и снятии с регистрационного учета населения по месту жительства.

Понятия «прибывшие» и «выбывшие» характеризуют миграцию с некоторой условностью, так как одно и то же лицо может в течение года менять место постоянного жительства не один раз.

УРОВЕНЬ ЖИЗНИ НАСЕЛЕНИЯ

Денежные доходы населения включают доходы лиц, занятых предпринимательской деятельностью, выплаченную заработную плату наемных работников (начисленную заработную плату, скорректированную на изменение просроченной задолженности), социальные выплаты (пенсии, пособия, стипендии, страховые возмещения и прочие выплаты), доходы от собственности в виде процентов по вкладам, ценным бумагам, дивидендов и другие доходы. Денежные доходы за вычетом обязательных платежей и взносов представляют собой **располагаемые денежные доходы населения**.

Реальные располагаемые денежные доходы определяются исходя из денежных доходов текущего периода за минусом обязательных платежей и взносов, скорректированных на индекс потребительских цен.

Среднедушевые денежные доходы населения (в месяц) исчисляются делением годового объема денежных доходов на 12 и на среднегодовую численность населения.

Среднемесячная номинальная начисленная заработная плата исчисляется делением фонда начисленной заработной платы работников на среднесписочную численность работников и на количество месяцев в периоде. Пособия, получаемые работниками и государственных социальных внебюджетных фондов, не включаются в фонд заработной платы и среднемесячную заработную плату.

В фонд заработной платы включаются начисленные суммы в денежной и натуральной формах за отработанное время и выполненную работу, неотработан-

ное, но оплаченное время (например, ежегодные отпуска), стимулирующие доплаты и надбавки, премии и единовременные поощрения, компенсационные выплаты, связанные с режимом работы и условиями труда.

Просроченной задолженностью по заработной плате считаются фактически начисленные работникам суммы заработной платы, но не выплаченные в срок, установленный коллективным договором или договором на расчетно-кассовое обслуживание, заключенным с банком (расчетно-кассовым центром). Число дней задержки считается, начиная со второго дня после этого срока. В начисленную заработную плату включаются подоходный налог и страховые взносы в Пенсионный фонд с физических лиц, не включаются обязательные страховые взносы с фонда заработной платы в Пенсионный фонд, Фонд социального страхования, фонды обязательного медицинского страхования, Государственный фонд занятости.

Просроченная задолженность по заработной плате работникам из-за отсутствия финансирования из бюджетов всех уровней отражает задолженность организаций перед работниками, а не задолженность бюджетов перед организациями. Определяется по бюджетным и коммерческим организациям независимо от статей финансирования, включая задолженность, образующуюся в результате недофинансирования средств из бюджета на выполнение производственных программ.

Сведения о просроченной задолженности по заработной плате заполняются по форме № 3-Ф по состоянию на 1 число каждого месяца и предоставляются в территориальный орган Росстата по месту своего нахождения на следующий день после отчетной даты юридическими лицами при наличии просроченной задолженности по заработной плате работникам (кроме субъектов малого предпринимательства), основной вид деятельности которых относится к следующим группам ОКВЭД: сельское хозяйство, охота и предоставление услуг в этих областях (код 01); лесозаготовки (код 02.01.1); рыболовство, рыбоводство и предоставление услуг в этих областях (код 05); добыча полезных ископаемых (раздел С); обрабатывающие производства (раздел D); производство и распределение электроэнергии, газа и воды (раздел E); строительство (код 45); деятельность сухопутного транспорта (код 60); деятельность водного транспорта (код 61); деятельность воздушного транспорта (код 62); вспомогательная и дополнительная транспортная деятельность (код 63); управление недвижимым имуществом (код 70.32); научные исследования и разработки (код 73); образование (код 80); здравоохранение и предоставление социальных услуг (код 85); удаление сточных вод, отходов и аналогичная деятельность (код 90); деятельность в области культуры, связанная с производством, прокатом и показом фильмов (код 92.1); радиовещанием и телевидением (код 92.2); зрелищно-развлекательными мероприятиями (код 92.3); деятельность информационных агентств (код 92.4); прочая деятельность в области культуры (код 92.5). Областные (районные, городские, сельские) администрации предоставляют сведения о просроченной задолженности по заработной плате работников, занятых в области культуры, здравоохранения, образования.

Реальная начисленная заработная плата характеризует покупательную способность заработной платы в отчетном периоде в связи с изменением цен на потребительские товары и услуги по сравнению с базисным периодом. Индекс реальной начисленной заработной платы исчисляется путем деления индекса номинальной начисленной заработной платы на индекс потребительских цен за один и тот же временной период.

Средний размер назначенных месячных пенсий определяется делением общей суммы назначенных месячных пенсий на численность пенсионеров, состоящих на учете в системе Пенсионного фонда РФ.

Реальный размер назначенных пенсий – относительный показатель, исчисленный путем деления индекса номинального размера назначенных пенсий на индекс потребительских цен за соответствующий временной период.

Денежные расходы и сбережения населения включают расходы на покупку товаров и оплату услуг, обязательные платежи и разнообразные взносы (налоги и сборы, платежи по страхованию, взносы в общественные и кооперативные организации, проценты за кредиты и др.), расходы на приобретение недвижимости, прирост финансовых активов.

Прирост финансовых активов состоит из прироста (уменьшения) вкладов на счетах граждан, денег на руках у населения, расходов на приобретение ценных бумаг, иностранной валюты, изменения средств на счетах индивидуальных предпринимателей, задолженности по кредитам.

Величина прожиточного минимума в соответствии с Федеральным законом от 24 октября 1997 г. № 134-ФЗ “О прожиточном минимуме в Российской Федерации” представляет собой стоимостную оценку потребительской корзины (устанавливается постановлением областного Собрания депутатов), а также обязательные платежи и сборы. Потребительская корзина включает минимальные наборы продуктов питания, непродовольственных товаров и услуг, необходимых для сохранения здоровья человека и обеспечения его жизнедеятельности.

С I квартала 2001 г. расчеты величины прожиточного минимума в целом по области производятся на основе данных Территориального органа Федеральной службы государственной статистики об уровне потребительских цен на товары и услуги, определяющие потребительскую корзину, а также о расходах по обязательным платежам и сборам в соответствии с Методикой исчисления величины прожиточного минимума (утверждена постановлением Администрации области от 13 апреля 2001 г. N145).

Покупательная способность среднедушевых денежных доходов населения отражает потенциальные возможности населения по приобретению товаров и услуг и выражается через товарный эквивалент среднедушевых денежных доходов. Под товарным эквивалентом понимается количество какого-либо одного товара (услуги) с конкретными потребительскими свойствами, которое может быть приобретено при условии, что вся сумма денежных доходов будет направлена только на эти цели. Показатель рассчитывается ежемесячно, нарастающим итогом с начала года.

ПРАВОНАРУШЕНИЯ

Преступность - социально-правовое явление, включающее преступления, совершенные на конкретной территории в течение определенного периода времени, и характеризующееся количественными и качественными показателями.

Зарегистрированное преступление - выявленное и официально взятое на учет общественно опасное деяние, предусмотренное уголовным законодательством.

Тяжкие и особо тяжкие преступления - деяния, представляющие повышенную общественную опасность, предусмотренные пунктами 4 и 5 статьи 15 Уголовного кодекса Российской Федерации.

Разбой - нападение в целях хищения чужого имущества, совершенное с применением насилия, опасного для жизни или здоровья, либо с угрозой применения такого насилия.

Хулиганство - грубое нарушение общественного порядка, выражающее явное неуважение обществу, сопровождающееся применением насилия к гражданам, либо угрозой его применения, а равно уничтожением или повреждением чужого имущества.

Лица, совершившие преступления - официально взятые на учет органами внутренних дел лица, на которых заведены уголовные дела.

Раскрываемость преступлений - отношение числа преступлений, дела о которых окончены расследованием в отчетном периоде, к общему числу раскрытых и нераскрытых преступлений независимо от времени возбуждения уголовного дела и времени регистрации данного преступления.

Экономическое преступление - уголовно наказуемое деяние, совершенное в сфере производства, распределения и потребления товаров и услуг, в том числе связанное с незаконным использованием служебного статуса (хищения, совершенные путем присвоения, растраты, злоупотребления служебным положением; обман потребителей, нарушение правил торговли; нарушение государственной дисциплины цен, уклонение от уплаты налогов, выпуск и продажа товаров, оказание услуг, не отвечающих требованиям безопасности и пр.).

Преступность несовершеннолетних - совокупность преступлений, совершенных подростками, которым ко времени совершения преступления исполнилось четырнадцать, но не исполнилось восемнадцать лет.

**НЕКОТОРЫЕ СТАТИСТИЧЕСКИЕ ПОКАЗАТЕЛИ
ЭКОНОМИЧЕСКОГО И СОЦИАЛЬНОГО
ПОЛОЖЕНИЯ
РАЙОНОВ ОБЛАСТИ**

ДОБЫЧА ПОЛЕЗНЫХ ИСКОПАЕМЫХ, ОБРАБАТЫВАЮЩИЕ ПРОИЗВОДСТВА И ПРОИЗВОДСТВО И РАСПРЕДЕЛЕНИЕ ЭЛЕКТРОЭНЕРГИИ, ГАЗА И ВОДЫ

ОБЪЕМ ОТГРУЖЕННЫХ ТОВАРОВ СОБСТВЕННОГО ПРОИЗВОДСТВА, ВЫПОЛНЕННЫХ РАБОТ И УСЛУГ СОБСТВЕННЫМИ СИЛАМИ ПО ЧИСТЫМ ВИДАМ ЭКОНОМИЧЕСКОЙ ДЕЯТЕЛЬНОСТИ В ЯНВАРЕ-ДЕКАБРЕ 2012 ГОДА¹⁾

(в действующих ценах; по крупным и средним организациям
(без организаций с численностью работающих менее 15 человек,
не относящихся к субъектам малого предпринимательства))

	Обрабатывающие производства		Производство и распределение электроэнергии, газа и воды	
	тыс. рублей	в % к январю-декабрю 2011	тыс. рублей	в % к январю-декабрю 2011
Всего по области	49960472	101,8	7323032	103,1
г. Псков	16748015	111,1	4839044	101,1
г. Великие Луки	26269299	96,1	844916	110,4
Бежаницкий	94925	115,6	78846	107,7
Великолукский	313119	100,5	4809	14,0
Гдовский	14175	91,0	31228	103,7
Дедовичский	108196	93,4
Дновский	591301	80,2	74733	105,0
Красногородский	209955	110,8
Куньинский
Локнянский	27063	107,7
Невельский	2835	105,0	132224	105,9
Новоржевский	-	-	22971	95,1
Новосокольнический	63840	111,3	65198	117,7
Опочецкий	6005	78,7	87362	101,3
Островский	265773	83,7	269579	125,1
Палкинский	27910	91,4
Печорский	1254296	137,5	112255	106,8
Плюсский	35573	103,8
Порховский	1614487	107,7	105042	116,1
Псковский	2038893	97,0	134077	103,6
Пустошкинский	31736	99,4
Пушкиногорский	58281	113,0
Пыталовский	83326	103,9
Себежский	168275	114,5	55885	96,8
Струго-Красненский	41875	113,8
Усвятский	-	-

¹⁾ Знак (...) означает, что данные не публикуются в целях обеспечения конфиденциальности первичных статистических данных, полученных от организаций, в соответствии с Федеральным законом от 29.11.2007 №282-ФЗ «Об официальном статистическом учете и системе государственной статистики в Российской Федерации» (ст.4 п.5; ст.9 п.1).

СЕЛЬСКОЕ ХОЗЯЙСТВО

ПОГОЛОВЬЕ СКОТА И ПТИЦЫ В ХОЗЯЙСТВАХ ВСЕХ КАТЕГОРИЙ НА КОНЕЦ ДЕКАБРЯ (голов)

	Крупный рогатый скот		в том числе коровы		Свиньи	
			2012	2012 в % к 2011	2012	2012 в % к 2011
	2012	2012 в % к 2011				
Всего	95729	93,6	48460	91,4	192443	в 2,4 р.
г.Псков	78	98,7	54	91,5	167	81,5
г.Великие Луки	25	86,2	18	90,0	201	91,8
Бежаницкий	10645	101,5	4774	99,4	880	98,2
Великолукский	9219	76,2	4783	82,1	1315	108,9
Гдовский	2442	115,4	1141	101,8	177	67,8
Дедовичский	4925	98,1	2611	90,2	424	176,7
Дновский	2941	98,5	1603	89,8	40	87,0
Красногородский	887	92,4	549	93,1	865	103,3
Куньинский	2589	81,1	1338	81,9	146	61,1
Локнянский	2679	86,4	1597	87,9	211	88,7
Невельский	1614	77,4	964	71,9	114312	в 16,7 р.
Новоржевский	3400	96,1	1772	96,3	674	96,7
Новосокольнический	14803	104,4	6878	103,3	445	57,5
Опочецкий	2294	86,9	1267	85,3	497	98,4
Островский	5202	82,8	2921	80,6	7959	в 6,8 р.
Палкинский	4534	102,7	2317	106,4	331	59,3
Печорский	1509	91,8	858	88,0	909	86,3
Плюсский	554	85,4	310	85,6	727	87,9
Порховский	7511	96,6	3352	91,1	23881	87,7
Псковский	10453	98,6	4686	97,3	35806	109,6
Пустошкинский	696	64,1	560	74,6	361	119,9
Пушкиногорский	2720	90,2	1467	85,4	269	124,0
Пыталовский	1748	107,0	1012	88,6	360	98,6
Себежский	808	83,4	613	77,1	881	94,9
Струго-Красненский	930	86,3	656	100,5	198	99,5
Усвятский	523	82,4	359	77,4	407	63,5

**ПРОИЗВОДСТВО ПРОДУКТОВ ЖИВОТНОВОДСТВА
В ХОЗЯЙСТВАХ ВСЕХ КАТЕГОРИЙ
В ЯНВАРЕ-ДЕКАБРЕ 2012 ГОДА**

	Скот и птица на убой (в живом весе)		Валовой надой молока		Получено яиц	
	тонн	в % к январю- декабрю 2011	тонн	в % к январю- декабрю 2011	тысяч штук	в % к январю- декабрю 2011
Всего	50088	104,3	220984	100,1	71642	71,8
г.Псков	84	92,3	262	79,2	409	95,6
г.Великие Луки	78	97,5	89	72,4	356	108,5
Бежаницкий	1295	120,8	25760	102,8	1410	112,2
Великолукский	1678	112,1	22965	99,2	25242	54,3
Гдовский	282	96,2	6975	119,6	667	82,3
Дедовичский	709	89,3	10909	95,4	1082	102,5
Дновский	357	81,7	5847	88,1	707	112,9
Красногородский	329	90,4	2083	87,5	1125	99,8
Куньинский	316	91,6	8622	172,2	1210	109,8
Локнянский	413	119,4	5708	94,0	861	65,6
Невельский	6808	в 15,4 р.	4421	82,7	1555	101,3
Новоржевский	680	87,9	7161	95,7	1428	97,5
Новосокольнический	2082	125,8	33985	109,7	1054	97,5
Опочецкий	443	91,5	4663	92,7	1104	83,1
Островский	652	69,8	9833	90,6	1192	89,6
Палкинский	742	105,2	9277	101,6	754	99,5
Печорский	612	91,3	4463	99,6	1515	86,9
Плюсский	309	134,9	1218	81,9	2053	66,4
Порховский	6037	95,9	15329	93,2	2445	95,4
Псковский	24124	85,1	23304	100,3	20639	81,5
Пустошкинский	270	76,9	1936	76,7	1006	91,8
Пушкиногорский	484	106,4	5509	91,5	778	104,4
Пыталовский	401	88,7	4215	90,2	833	86,9
Себежский	411	109,0	2838	95,5	965	101,9
Струго-Красненский	181	98,4	2187	92,9	539	86,7
Усвятский	311	89,4	1425	77,3	713	106,4

УРОВЕНЬ ЖИЗНИ НАСЕЛЕНИЯ

ОСНОВНЫЕ ПОКАЗАТЕЛИ, ХАРАКТЕРИЗУЮЩИЕ ПРОСРОЧЕННУЮ ЗАДОЛЖЕННОСТЬ ПО ЗАРАБОТНОЙ ПЛАТЕ

(по данным, полученным от организаций, без субъектов
малого предпринимательства; тысяч рублей)

	Просроченная задолженность на 1 января 2013	Из общей задолженности		Суммарная просроченная задолженность на 1 января 2013 в % к 1 декабря 2012
		задолженность из-за несвоевременного получения денежных средств из бюджетов всех уровней	задолженность из-за отсутствия собственных средств	
Всего по области	13469	-	13469	42,3
г. Великие Луки	7101	-	7101	48,5
Бежаницкий	144	-	144	8,1
Великолукский	3055	-	3055	100,0
Дедовичский	436	-	436	135,4
Красногородский	135	-	135	90,0
Куньинский	247	-	247	100,0
Невельский	39	-	39	100,0
Островский	1347	-	1347	57,4
Плюсский	86	-	86	х
Пустошкинский	879	-	879	100,0